

기업 특성과 법인세 평균 실효세율에 관한 연구

2013. 12

김학수

서 언

경기여건의 변화를 반영하여 2013년 세입경정을 포함하는 추경예산을 편성하는 등 여러 정책적 노력을 기울였지만 올해 세수입이 지난해에 계획했던 수준에 크게 미달하면서 향후 급증하는 복지재정 수요를 어떻게 충당할 것인가에 대한 논의가 크게 대두되고 있다. 우리나라가 복지국가로 발전하기 위해서는 어떤 복지제도를 도입·확대할 것인지 뿐만 아니라 우리 실정에 맞는 복지제도를 시행하는 데 필요한 재원을 어떻게 조달할 것인가하는 문제를 심도 있고 진지하게 논의해야 할 시점이다.

특히 복지 확대에 필요한 재원조달 방법에 있어서 누가 얼마나 더 부담할 것인가에 대한 사회적 논의 및 합의의 도출은 현재 누가 얼마만큼의 세 부담을 지고 있는지를 보여주는 객관적인 자료에서 출발해야 한다. 가장 객관적인 세 부담 분포에 대한 정보는 국세청의 국세통계연보에서 찾을 수 있지만 발표된 내용이 충분하지 않아서 상세한 세 부담 실태 파악 및 다양한 정책연구 수행에 어려움이 많다. 개인정보보호를 위해 엄격히 관리되고 있는 개별 납세자료를 활용할 수 있는 기반이 구축되면 객관적 세 부담 정보는 충분히 파악될 수 있겠으나, 그러한 기반이 언제 그리고 어떤 형태로 구축될 수 있을지 장담하기 어려운 상황이다. 이러한 문제점을 다소나마 완화해 보고자 본 연구는 법인세의 기업 특성별 부담 실태를 가능한 여러 측면에서 조명함으로써 향후 정책연구의 기초자료를 제공하기 위해 수행되었다. 또한 국세통계연보와 보완적으로 활용할 수 있는 기업 재무자료를 이용한 법인세 부담 분포를 추정하고 국세통계연보의 결과와 비교·검토함으로써 향후 다양한 후속연구를 촉진할 것으로 기대된다.

이 보고서는 본원 조세연구본부에서 법인세 연구를 담당하고 있는 김학수 박사에 의해 수행되었다. 저자는 본 연구의 중간보고회와 최종보고회에서 유익한 토론을 해주신 원내외 토론자들에게 깊은 감사의 마음을

전하고 있다. 또한 본 보고서가 기초연구라는 특성으로 인해 후속 연구의 자료로 활용될 수 있도록 많은 표를 작성하고 정리하는 데 도움을 준 박소희 연구원과 원고를 편집해 준 홍유남 주임연구행정원에게 저자는 깊이 감사하고 있다.

끝으로 이 보고서의 내용은 저자의 개인의견이며, 저자가 속한 본 연구원의 공식적인 견해가 아님을 밝혀 둔다.

2013년 12월

한국조세재정연구원

원장 옥 동 석

요약 및 정책시사점

향후 부족한 정부재원을 충당하기 위해서 누가 얼마나 더 부담하는 것이 바람직한지에 대한 사회적 논의가 객관적인 자료에 기초하여 진지하게 진행되어야 한다. 이러한 사회적 논의는 현재 누가 어느 정도의 세부담을 지고 있는지에 대한 가장 객관적인 자료의 검토에서 출발해야 한다. 최근 국세정보 공개의 범위 및 활용 방안을 확대해야 한다는 공감대가 형성되고 국세청 내부에서도 논의되고 있는 것은 바람직한 상황이다. 그러나 개인정보 보호의 차원에서 연구자를 포함한 일반 대중들이 국세청에 의해 엄격히 관리되어 오던 개별 납세자료에 접근할 수 있는 정도는 과거보다는 완화될 수 있을지라도 기본적으로 매우 제한적일 수밖에 없을 것으로 보이며 그 시점도 사회적 논의가 본격화되기 이전이라 장담하기 어려워 보인다.

최근 몇 년간 법인세 부담 완화 또는 강화에 대한 논란이 지속되고 있으며 복지재원 조달을 위해 법인세율 인상에 대한 주장이 크게 대두되고 있다. 개별 법인들의 납세자료에 대한 접근이 불가능한 상황에서 법인세 부담 실태를 보다 정확히 그리고 다양한 측면에서 파악하고자 여러 기준의 기업 특성별 법인세 평균 실효세율에 대한 정보를 제시함으로써 향후 전개될 법인세 부담 수준에 대한 사회적 논의의 기초자료를 제공하기 위해 본 연구가 수행됐다.

먼저 법인세 신고자료를 총합하여 발표하고 있는 국세통계연보를 이용하여 다양한 기업 특성별 평균 실효세율 추이를 살펴보았다. 우리나라의 법인세 평균 실효세율은 법정 최고세율 인하 추이와 함께 1999년 이후 추세적으로 인하되어 왔으며 이명박 정부에서 보다 큰 폭으로 인화된 것으로 나타났다. 부자감세로 비난을 받고 있지만 이명박 정부의 법인세 인하는 우리나라의 법인세율이 OECD 국가들의 평균 최고

세율을 소폭 상회하는 시점에서 이루어져서 법인세율의 국제경쟁력 유지 차원에서라도 필요한 조치였다고 판단된다.

우리나라의 법인세 부담 수준과 분포를 주요 국가들과 비교하기 위해서 법인세 신고현황을 입수할 수 있는 미국, 영국, 캐나다, 호주의 최근 평균 실효세율 추이와 비교했다. 비교대상 국가들이 대부분 우리나라 보다 경제규모가 크고 자본 수출국의 역할을 하고 있으며 법정 최고세율이 우리보다 높아서 평균 실효세율도 우리보다 높게 나타났다. 영국은 2015년부터 소규모 법인들의 30만파운드 이하의 소득에 과세 하던 20%의 세율로 단일화하여 2011년 이후 2015년까지 법인세 최고세율을 8%포인트나 인하할 계획 아래 단계적으로 법인세율을 인하하고 있다. 영국은 2013년 현재 23%의 최고세율로 법인세를 과세하고 있다. 미국도 법인세 평균 실효세율이 20%를 넘지 않도록 하는 방향의 법정 세율 인하를 고려하고 있다. 우리보다 높은 세율을 유지했던 자본 수출국들이 법인세율을 우리 수준 또는 우리보다 낮은 수준으로 인하하고 있는 상황은 우리나라의 법인세 인하 논의 방향에 큰 시사점을 줄 것으로 판단된다.

또한 우리나라 초우량 대기업들의 실효세율이 중소 또는 중견기업들보다 낮다는 지적과 함께 이들의 실효세율을 제고하기 위한 법안이 논의되고 있다. 과연 다른 나라들의 경우에는 어떠한지를 살펴보기 위해 총부담세액 규모별 평균 실효세율 자료가 가용한 미국 및 호주와 비교했다. 두 국가 모두 법인세 실효세율은 총부담세액이 큰 기업일수록, 즉 기업규모가 커질수록 낮아지는 것으로 나타났다. 미국의 경우 가장 높은 평균 실효세율은 원화 환산 0.8억~1.1억원 구간의 32.3%로 나타났다가 이후 지속적으로 낮아져서 약 1,118억원을 초과하는 최고 구간의 평균 실효세율은 21.6%에 불과하다. 미국의 법정 법인세 최고세율이 35%라는 점을 고려할 때 최고 구간의 평균 실효세율은 법정 최고세율보다 13.4%포인트나 낮은 것으로 나타났다. 30%의 단일세율로 법인세를 과세하고 있는 호주의 경우는 원화 환산 5억~10억원 구간의 평균 실효세율이 27.47%로 가장 높고 최고 구간인 10억원을 초

과하는 구간의 평균 실효세율은 24.67%로 이전 구간보다 낮은 것으로 나타났다.

국세통계연보의 통계자료는 현재 연구자나 정책입안자들이 접근할 수 있는 가장 정확하고 객관적인 과세정보이지만, 국세통계연보의 발표 시점과 수록 내용은 2년 정도의 시차가 발생하는 문제가 있으며 발표 내용 이외의 보다 세분화된 정보는 파악할 수 없어서 다양한 연구와 논의의 걸림돌이 되고 있다. 이러한 문제점을 다소나마 완화하기 위한 방안으로 매 사업연도 말에 일반대중들에게 발표되는 기업재무제표 상에서 찾을 수 있는 관련 정보들을 이용하여 법인세 부담 정도와 분포에 관한 정보를 생산하고 활용할 수 있는지를 검토했다.

외부감사대상 법인들의 기업 재무제표상의 법인세 비용과 법인세 차감전 소득을 이용하여 소득 1원당 법인세 부담 수준을 나타내는 평균 실효세율을 측정하고 그 결과가 국세통계연보와 어떠한 차이를 보이는지를 살펴보기 위한 오차율 분석을 수행했다. 다양한 기준별 평균 실효세율의 오차율 분석 결과에 따르면, 많은 기업들의 재무자료를 활용하는 경우의 평균 실효세율 오차율이 낮게 나타나며 기업 재무자료를 이용한 법인세 부담 수준과 분포 분석의 활용 가능성을 보여주고 있다. 그러나 산업별·수입금액규모별 또는 산업별·자본금액규모별 평균 실효세율의 오차율은 많은 기업들이 분포한 일부 구간을 제외하고 전반적으로 크게 나타나고 있어서 국세통계연보를 이용한 경우를 대체하여 활용하기에는 한계가 있는 것으로 판단된다.

끝으로 본 연구가 제시한 다양한 기업 특성별 평균 실효세율 측정결과들의 활용 가능성을 타진해 보기 위한 또 다른 노력으로 현재 논란이 되고 있는 법인세 인하의 경제적 효과를 분석하는 산업 수준의 실증분석과 기존 해외연구 결과들이 제시하고 있는 법인세 실효세율 결정요인 분석을 우리나라의 기업수준 자료를 이용하여 수행했다.

우리가 관측할 수 있는 투자와 고용지표는 법인세율뿐만 아니라 수많은 대내외 경제여건들에 의해 결정된 최종 결과이지만 일부 법인세 강화를 주장하는 사람들은 법인세 부담을 완화했음에도 불구하고 투

자와 고용이 늘어나지 않는다고 비판한다. 본 연구에서 제시된 실증분석 결과는 여러 기존 연구들과 마찬가지로 법인세 실효세율 인하는 투자와 고용을 촉진하는 긍정적 효과가 있다는 것을 확인시켜주고 있다.

법인세 실효세율 결정요인 분석 관련 기존 연구 결과들은 기업규모가 클수록 실효세율이 높아진다는 정치비용이론과 기업규모와 실효세율 사이에 음(-)의 관계가 있다는 정치권력이론에 의거하여 실증분석 결과를 설명하고 있다. 그러나 본 연구의 실증분석 결과는 두 가지 가설을 모두 지지하는 것으로 판단된다. 자산이나 매출 또는 법정 기업규모 더미변수와 같은 기업규모 변수들이 통계적으로 유의미한 양(+)의 값을 갖는 것으로 나타나서 정치적 비용이론을 지지하는 것으로 볼 수 있다. 한편 대규모 기업들이 보다 자본집약적이고 연구개발 강도가 높다는 점을 고려하면, 자본집약적이고 연구개발 강도가 높을수록 실효세율이 낮다는 추정 결과는 정치권력이론을 지지하는 것으로 판단된다.

본 연구에서 자본집약도의 추정계수는 통계적으로 유의미하며 평균 실효세율을 낮추는 효과를 갖는 것으로 나타났으나 연구개발 강도의 추정계수는 통계적으로 유의하지 않는 것으로 나타났다. 이는 조세지원 대상의 대부분을 차지하는 연구전담인력의 인건비를 기업 재무자료로부터 추출할 수 없는 한계에 기인하는 것으로 판단된다. 이러한 한계는 법인세 신고자료의 부속서류들에 기재되어 있는 해당 조세지원 대상 지출금액을 통해 확인해야 하므로 기업 재무자료와 함께 개별 납세 정보가 결합된 빅데이터의 구축과 활용이 필요함을 시사한다.

목 차

I. 서론	27
II. 국세통계연보를 이용한 법인세 평균 실효세율	35
1. 연도별 전체 평균 실효세율	35
2. 법인 유형별 평균 실효세율	37
3. 기업규모별 평균 실효세율	41
4. 산업별 평균 실효세율	43
5. 지역별 평균 실효세율	53
6. 산업별·수입금액규모 및 자산규모별 평균 실효세율	59
가. 산업별·수입금액규모별 평균 실효세율	59
나. 산업별·자산규모별 평균 실효세율	74
7. 기타 기준별 평균 실효세율	88
8. 주요 국가들과의 비교	103
가. 전체 법인세 평균 실효세율 비교	103
나. 총부담세액 규모별 평균 실효세율 비교	107
III. 기업 재무제표를 이용한 법인세 평균 실효세율	115
1. 기존 연구들의 평균 실효세율 측정방법 및 한계	115
2. 본 연구의 측정방법 및 사용자료	117
3. 측정결과	119
가. 연도별 전체 평균 실효세율	119
나. 법인 유형별 평균 실효세율	121
다. 기업규모별 평균 실효세율	127
라. 산업별 평균 실효세율	130

마. 지역별 평균 실효세율	138
바. 산업별·수입금액규모별 및 자산규모별 평균 실효세율	146
사. 기타 기준별 평균 실효세율	152
IV. 기업 특성과 평균 실효세율에 대한 실증분석	166
1. 평균 실효세율과 투자 및 노동수요	166
가. 기존 연구 결과	167
나. 실증 분석	172
2. 평균 실효세율 결정요인 분석	175
가. 기존 연구 결과	175
나. 실증분석	177
V. 결 론	181
참고문헌	185
부록 I. 여타 소득지표를 이용한 평균 실효세율	189
부록 II. 산업별·수입금액 및 자산규모별 평균 실효세율 참고자료: 국세통계연보 이용	199
부록 III. 산업별·수입금액 및 자산규모별 평균 실효세율 측정 결과: 기업 재무자료 이용	255
부록 IV. 기타 참고자료	375

표목차

〈표 I-1〉 1982년 이후 법인세율의 변화: 일반법인의 경우	28
〈표 II-1〉 법인유형별 평균 실효세율 추이: 국세통계연보 이용	39
〈표 II-2〉 법인유형별 법인 수 합계 및 비중 추이: 국세통계연보 이용 ..	39
〈표 II-3〉 법인유형별 총부담세액 합계 및 비중 추이: 국세통계연보 이용 ..	40
〈표 II-4〉 기업규모별 평균 실효세율 추이: 국세통계연보 이용	42
〈표 II-5〉 기업규모별 법인 수 합계 및 비중 추이: 국세통계연보 이용 ..	42
〈표 II-6〉 기업규모별 총부담세액 합계 및 비중 추이: 국세통계연보 이용	43
〈표 II-7〉 산업별 평균 실효세율 추이: 국세통계연보 이용	48
〈표 II-8〉 산업별 법인 수 합계 및 비중 추이: 국세통계연보 이용 ..	49
〈표 II-9〉 산업별 총부담세액 합계 및 비중 추이: 국세통계연보 이용 ..	51
〈표 II-10〉 지역별 평균 실효세율 추이: 국세통계연보 이용	56
〈표 II-11〉 지역별 법인 수 합계 및 비중 추이: 국세통계연보 이용 ..	57
〈표 II-12〉 지역별 총부담세액 합계 및 비중 추이: 국세통계연보 이용 ..	58
〈표 II-13〉 수입규모별 평균 실효세율 추이: 국세통계연보 이용	65
〈표 II-14〉 수입규모별 총부담세액 합계 및 비중 추이: 국세통계연보 이용	66
〈표 II-15〉 산업별·수입금액규모별 평균 실효세율 추이(농·임·어업) ..	67
〈표 II-16〉 산업별·수입금액규모별 평균 실효세율 추이(광업)	67
〈표 II-17〉 산업별·수입금액규모별 평균 실효세율 추이(제조업) ..	68
〈표 II-18〉 산업별·수입금액규모별 평균 실효세율 추이 (전기·가스·수도업)	68
〈표 II-19〉 산업별·수입금액규모별 평균 실효세율 추이(건설업)	69

<표 II-20> 산업별·수입금액규모별 평균 실효세율 추이(판매업) …	69
<표 II-21> 산업별·수입금액규모별 평균 실효세율 추이 (음식·숙박업) ……………	70
<표 II-22> 산업별·수입금액규모별 평균 실효세율 추이 (운수·창고·통신업) ……………	70
<표 II-23> 산업별·수입금액규모별 평균 실효세율 추이 (금융·보험업) ……………	71
<표 II-24> 산업별·수입금액규모별 평균 실효세율 추이(부동산업) …	71
<표 II-25> 산업별·수입금액규모별 평균 실효세율 추이(서비스업) …	72
<표 II-26> 산업별·수입금액규모별 평균 실효세율 추이(보건업) …	72
<표 II-27> 산업별·수입금액규모별 평균 실효세율 추이(기타업종) …	73
<표 II-28> 자산규모별 평균 실효세율 추이: 국세통계연보 이용 ……	79
<표 II-29> 자산규모별 총부담세액 합계 및 비중 추이: 국세통계연보 이용 ……………	80
<표 II-30> 산업별·자산규모별 평균 실효세율 추이(농·임·어업) …	81
<표 II-31> 산업별·자산규모별 평균 실효세율 추이(광업) ……………	81
<표 II-32> 산업별·자산규모별 평균 실효세율 추이(제조업) ………	82
<표 II-33> 산업별·자산규모별 평균 실효세율 추이 (전기·가스·수도업) ……………	82
<표 II-34> 산업별·자산규모별 평균 실효세율 추이(건설업) ………	83
<표 II-35> 산업별·자산규모별 평균 실효세율 추이(판매업) ………	83
<표 II-36> 산업별·자산규모별 평균 실효세율 추이(음식·숙박업) …	84
<표 II-37> 산업별·자산규모별 평균 실효세율 추이 (운수·창고·통신업) ……………	84
<표 II-38> 산업별·자산규모별 평균 실효세율 추이(금융·보험업) …	85
<표 II-39> 산업별·자산규모별 평균 실효세율 추이(부동산업) ………	85
<표 II-40> 산업별·자산규모별 평균 실효세율 추이(서비스업) ………	86
<표 II-41> 산업별·자산규모별 평균 실효세율 추이(보건업) ………	86
<표 II-42> 산업별·자산규모별 평균 실효세율 추이(기타업종) ………	87

<표 II-43> 과세표준규모별 평균 실효세율 추이: 국세통계연보 이용	90
<표 II-44> 과세표준규모별 법인 수 합계 및 비중 추이: 국세통계연보 이용	91
<표 II-45> 과세표준규모별 총부담세액 합계 및 비중 추이: 국세통계연보 이용	93
<표 II-46> 자본금규모별 평균 실효세율 추이: 국세통계연보 이용	95
<표 II-47> 자본금규모별 법인 수 합계 및 비중 추이: 국세통계연보 이용	96
<표 II-48> 자본금규모별 총부담세액 합계 및 비중 추이: 국세통계연보 이용	97
<표 II-49> 총부담세액 계급별 평균 실효세율 추이: 국세통계연보 이용	98
<표 II-50> 총부담세액 계급별 법인 수 합계 및 비중 추이: 국세통계연보 이용	99
<표 II-51> 총부담세액 계급별 세액 합계 및 비중 추이: 국세통계연보 이용	101
<표 II-52> 평균 실효세율 국제비교: 2006~2010	106
<표 II-53> 한국의 총부담세액 규모별 평균 실효세율 및 법인세 부담분포: 결산연도 2010년	109
<표 II-54> 호주의 총부담세액 규모별 평균 실효세율 및 법인세 부담분포: FY 2010~2011	110
<표 II-55> 미국의 총부담세액 규모별 평균 실효세율 및 법인세 부담 분포: FY 2010~2011	112
<표 III-1> ETR(재무)의 오차율	121
<표 III-2> 법인 유형별 평균 실효세율 추이: 상장협 DB 이용	122
<표 III-3> 기업유형별 ETR(재무)의 오차율	124
<표 III-4> 법인 유형별 법인 수 합계 및 비중 추이: 상장협 DB 이용	125
<표 III-5> 법인 유형별 법인세비용 합계 및 비중 추이: 상장협 DB 이용	126
<표 III-6> 기업규모별 평균 실효세율 추이: 상장협 DB 이용	128

〈표 III-7〉 기업규모별 법인 수 합계 및 비중 추이: 상장협 DB 이용 ..	128
〈표 III-8〉 기업규모별 법인세비용 합계 및 비중 추이: 상장협 DB 이용	129
〈표 III-9〉 산업별 ETR(재무)의 오차율	132
〈표 III-10〉 산업별 평균 실효세율 추이: 상장협 DB 이용	133
〈표 III-11〉 산업별 법인 수 합계 및 비중 추이: 상장협 DB 이용 ..	134
〈표 III-12〉 산업별 법인세비용 합계 및 비중 추이: 상장협 DB 이용 ..	136
〈표 III-13〉 지역별 ETR(재무)의 오차율	140
〈표 III-14〉 지역별 평균 실효세율 추이: 상장협 DB 이용	141
〈표 III-15〉 지역별 법인 수 합계 및 비중 추이: 상장협 DB 이용 ..	142
〈표 III-16〉 지역별 법인세비용 합계 및 비중 추이: 상장협 DB 이용 ..	144
〈표 III-17〉 전산업 수입금액규모별 ETR(재무) 오차율	147
〈표 III-18〉 산업별 · 수입금액규모별 ETR(재무) 오차율	148
〈표 III-19〉 전산업 자산규모별 ETR(재무) 오차율	150
〈표 III-20〉 산업별 · 자산규모별 ETR(재무) 오차율	151
〈표 III-21〉 자본금규모별 평균 실효세율 추이: 상장협 DB 이용 ..	156
〈표 III-22〉 자본금규모별 법인세비용 합계 및 비중 추이: 상장협 DB 이용	157
〈표 III-23〉 자본금규모별 법인 수 합계 및 비중 추이: 상장협 DB 이용 ..	159
〈표 III-24〉 법인세비용 계급별 평균 실효세율 추이: 상장협 DB 이용 ..	161
〈표 III-25〉 법인세비용 계급별 법인세비용 합계 및 비중 추이: 상장협 DB 이용	162
〈표 III-26〉 법인세비용 계급별 법인 수 합계 및 비중 추이	164
〈표 IV-1〉 투자 및 노동수요함수 추정 결과	174
〈표 IV-2〉 법인세 실효세율 결정요인 분석 결과	180
〈부표 I-1〉 법인유형별 평균 실효세율 추이: 결산서상 당기순이익 기준 ..	189
〈부표 I-2〉 기업규모별 평균 실효세율 추이: 결산서상 당기순이익 기준 ..	189

〈부표 I-3〉 산업별 평균 실효세율 추이: 결산서상 당기순이익 기준 ..	190
〈부표 I-4〉 법인소재별 평균 실효세율 추이: 결산서상 당기순이익 기준 ·	190
〈부표 I-5〉 과세표준규모별 평균 실효세율 추이: 결산서상 당기순이익 기준	191
〈부표 I-6〉 매출액 구간별 평균 실효세율 추이: 결산서상 당기순이익 기준	191
〈부표 I-7〉 자산규모별 평균 실효세율 추이: 결산서상 당기순이익 기준 ·	192
〈부표 I-8〉 소득구간별 평균 실효세율 추이: 결산서상 당기순이익 기준 ..	192
〈부표 I-9〉 자본금규모별 평균 실효세율 추이: 결산서상 당기순이익 기준	193
〈부표 I-10〉 총세액계급별 평균 실효세율 추이: 결산서상 당기순이익 기준	193
〈부표 I-11〉 법인유형별 평균 실효세율 추이: 흑자법인소득 기준 ·	194
〈부표 I-12〉 기업규모별 평균 실효세율 추이: 흑자법인소득 기준 ·	194
〈부표 I-13〉 산업별 평균 실효세율 추이: 흑자법인소득 기준	195
〈부표 I-14〉 법인소재별 평균 실효세율 추이: 흑자법인소득 기준 ·	195
〈부표 I-15〉 과세표준규모별 평균 실효세율 추이: 흑자법인소득 기준 ...	196
〈부표 I-16〉 매출액 구간별 평균 실효세율 추이: 흑자법인소득 기준	196
〈부표 I-17〉 자산규모별 평균 실효세율 추이: 흑자법인소득 기준 ·	197
〈부표 I-18〉 소득구간별 평균 실효세율 추이: 흑자법인소득 기준 ·	197
〈부표 I-19〉 자본금규모별 평균 실효세율 추이: 흑자법인소득 기준	198
〈부표 I-20〉 총세액계급별 평균 실효세율 추이: 흑자법인소득 기준	198
〈부표 II-1〉 산업별 · 수입금액규모별 법인 수 및 비중 추이(전체): 국세통계연보 이용	199
〈부표 II-2〉 산업별 · 수입금액규모별 법인 수 및 비중 추이 (농·임·어업): 국세통계연보 이용	200
〈부표 II-3〉 산업별 · 수입금액규모별 법인 수 및 비중 추이(광업): 국세통계연보 이용	201

〈부표 II-4〉 산업별·수입금액규모별 법인 수 및 비중 추이 (제조업): 국세통계연보 이용	202
〈부표 II-5〉 산업별·수입금액규모별 법인 수 및 비중 추이 (전기·가스·수도업): 국세통계연보 이용	203
〈부표 II-6〉 산업별·수입금액규모별 법인 수 및 비중 추이 (건설업): 국세통계연보 이용	204
〈부표 II-7〉 산업별·수입금액규모별 법인 수 및 비중 추이 (판매업): 국세통계연보 이용	205
〈부표 II-8〉 산업별·수입금액규모별 법인 수 및 비중 추이 (음식·숙박업): 국세통계연보 이용	206
〈부표 II-9〉 산업별·수입금액규모별 법인 수 및 비중 추이 (운수·창고·통신업): 국세통계연보 이용	207
〈부표 II-10〉 산업별·수입금액규모별 법인 수 및 비중 추이 (금융·보험업): 국세통계연보 이용	208
〈부표 II-11〉 산업별·수입금액규모별 법인 수 및 비중 추이 (부동산업): 국세통계연보 이용	209
〈부표 II-12〉 산업별·수입금액규모별 법인 수 및 비중 추이 (서비스업): 국세통계연보 이용	210
〈부표 II-13〉 산업별·수입금액규모별 법인 수 및 비중 추이 (보건업): 국세통계연보 이용	211
〈부표 II-14〉 산업별·수입금액규모별 법인 수 및 비중 추이 (기타업종): 국세통계연보 이용	212
〈부표 II-15〉 산업별·수입금액규모별 총부담세액 합계 및 비중 추이 (전체): 국세통계연보 이용	213
〈부표 II-16〉 산업별·수입금액규모별 총부담세액 합계 및 비중 추이 (농·임·어업): 국세통계연보 이용	214
〈부표 II-17〉 산업별·수입금액규모별 총부담세액 합계 및 비중 추이 (광업): 국세통계연보 이용	215
〈부표 II-18〉 산업별·수입금액규모별 총부담세액 합계 및 비중 추이 (제조업): 국세통계연보 이용	216

〈부표 II-19〉 산업별·수입금액규모별 총부담세액 합계 및 비중 추이 (전기·가스·수도업): 국세통계연보 이용	217
〈부표 II-20〉 산업별·수입금액규모별 총부담세액 합계 및 비중 추이 (건설업): 국세통계연보 이용	218
〈부표 II-21〉 산업별·수입금액규모별 총부담세액 합계 및 비중 추이 (판매업): 국세통계연보 이용	219
〈부표 II-22〉 산업별·수입금액규모별 총부담세액 합계 및 비중 추이 (음식·숙박업): 국세통계연보 이용	220
〈부표 II-23〉 산업별·수입금액규모별 총부담세액 합계 및 비중 추이 (운수·창고·통신업): 국세통계연보 이용	221
〈부표 II-24〉 산업별·수입금액규모별 총부담세액 합계 및 비중 추이 (금융·보험업): 국세통계연보 이용	222
〈부표 II-25〉 산업별·수입금액규모별 총부담세액 합계 및 비중 추이 (부동산업): 국세통계연보 이용	223
〈부표 II-26〉 산업별·수입금액규모별 총부담세액 합계 및 비중 추이 (서비스업): 국세통계연보 이용	224
〈부표 II-27〉 산업별·수입금액규모별 총부담세액 합계 및 비중 추이 (보건업): 국세통계연보 이용	225
〈부표 II-28〉 산업별·수입금액규모별 총부담세액 합계 및 비중 추이 (기타 업종): 국세통계연보 이용	226
〈부표 II-29〉 산업별·자산규모별 법인 수 및 비중 추이 (전체): 국세통계연보 이용	227
〈부표 II-30〉 산업별·자산규모별 법인 수 및 비중 추이 (농·임·어업): 국세통계연보 이용	228
〈부표 II-31〉 산업별·자산규모별 법인 수 및 비중 추이 (광업): 국세통계연보 이용	229
〈부표 II-32〉 산업별·자산규모별 법인 수 및 비중 추이 (제조업): 국세통계연보 이용	230
〈부표 II-33〉 산업별·자산규모별 법인 수 및 비중 추이 (전기·가스·수도업): 국세통계연보 이용	231

〈부표 II-34〉 산업별·자산규모별 법인 수 및 비중 추이 (건설업): 국세통계연보 이용	232
〈부표 II-35〉 산업별·자산규모별 법인 수 및 비중 추이 (판매업): 국세통계연보 이용	233
〈부표 II-36〉 산업별·자산규모별 법인 수 및 비중 추이 (음식·숙박업): 국세통계연보 이용	234
〈부표 II-37〉 산업별·자산규모별 법인 수 및 비중 추이 (운수·창고·통신업): 국세통계연보 이용	235
〈부표 II-38〉 산업별·자산규모별 법인 수 및 비중 추이 (금융·보험업): 국세통계연보 이용	236
〈부표 II-39〉 산업별·자산규모별 법인 수 및 비중 추이 (부동산업): 국세통계연보 이용	237
〈부표 II-40〉 산업별·자산규모별 법인 수 및 비중 추이 (서비스업): 국세통계연보 이용	238
〈부표 II-41〉 산업별·자산규모별 법인 수 및 비중 추이 (보건업): 국세통계연보 이용	239
〈부표 II-42〉 산업별·자산규모별 법인 수 및 비중 추이 (기타업종): 국세통계연보 이용	240
〈부표 II-43〉 산업별·자산규모별 총부담세액 합계 및 비중 추이 (전체): 국세통계연보 이용	241
〈부표 II-44〉 산업별·자산규모별 총부담세액 합계 및 비중 추이 (농·임·어업): 국세통계연보 이용	242
〈부표 II-45〉 산업별·자산규모별 총부담세액 합계 및 비중 추이 (광업): 국세통계연보 이용	243
〈부표 II-46〉 산업별·자산규모별 총부담세액 합계 및 비중 추이 (제조업): 국세통계연보 이용	244
〈부표 II-47〉 산업별·자산규모별 총부담세액 합계 및 비중 추이 (전기·가스·수도업): 국세통계연보 이용	245
〈부표 II-48〉 산업별·자산규모별 총부담세액 합계 및 비중 추이 (건설업): 국세통계연보 이용	246

〈부표 II-49〉 산업별·자산규모별 총부담세액 합계 및 비중 추이 (판매업): 국세통계연보 이용	247
〈부표 II-50〉 산업별·자산규모별 총부담세액 합계 및 비중 추이 (음식·숙박업): 국세통계연보 이용	248
〈부표 II-51〉 산업별·자산규모별 총부담세액 합계 및 비중 추이 (운수·창고·통신업): 국세통계연보 이용	249
〈부표 II-52〉 산업별·자산규모별 총부담세액 합계 및 비중 추이 (금융·보험업): 국세통계연보 이용	250
〈부표 II-53〉 산업별·자산규모별 총부담세액 합계 및 비중 추이 (부동산업): 국세통계연보 이용	251
〈부표 II-54〉 산업별·자산규모별 총부담세액 합계 및 비중 추이 (서비스업): 국세통계연보 이용	252
〈부표 II-55〉 산업별·자산규모별 총부담세액 합계 및 비중 추이 (보건업): 국세통계연보 이용	253
〈부표 II-56〉 산업별·자산규모별 총부담세액 합계 및 비중 추이 (기타 업종): 국세통계연보 이용	254
〈부표 III-1〉 산업별·수입금액규모별 평균 실효세율 추이 (전체): 기업 재무자료 이용	255
〈부표 III-2〉 산업별·수입금액규모별 평균 실효세율 추이 (농·임·어업): 기업 재무자료 이용	256
〈부표 III-3〉 산업별·수입금액규모별 평균 실효세율 추이 (광업): 기업 재무자료 이용	257
〈부표 III-4〉 산업별·수입금액규모별 평균 실효세율 추이 (제조업): 기업 재무자료 이용	258
〈부표 III-5〉 산업별·수입금액규모별 평균 실효세율 추이 (전기·가스·수도업): 기업 재무자료 이용	259
〈부표 III-6〉 산업별·수입금액규모별 평균 실효세율 추이 (건설업): 기업 재무자료 이용	260

〈부표 Ⅲ-7〉 산업별·수입금액규모별 평균 실효세율 추이 (판매업): 기업 재무자료 이용	261
〈부표 Ⅲ-8〉 산업별·수입금액규모별 평균 실효세율 추이 (음식·숙박업): 기업 재무자료 이용	262
〈부표 Ⅲ-9〉 산업별·수입금액규모별 평균 실효세율 추이 (운수·창고·통신업): 기업 재무자료 이용	263
〈부표 Ⅲ-10〉 산업별·수입금액규모별 평균 실효세율 추이 (금융·보험업): 기업 재무자료 이용	264
〈부표 Ⅲ-11〉 산업별·수입금액규모별 평균 실효세율 추이 (부동산업): 기업 재무자료 이용	265
〈부표 Ⅲ-12〉 산업별·수입금액규모별 평균 실효세율 추이 (서비스업): 기업 재무자료 이용	266
〈부표 Ⅲ-13〉 산업별·수입금액규모별 법인 수 및 비중 추이 (전체): 기업 재무자료 이용	267
〈부표 Ⅲ-14〉 산업별·수입금액규모별 법인 수 및 비중 추이 (농·임·어업): 기업 재무자료 이용	269
〈부표 Ⅲ-15〉 산업별·수입금액규모별 법인 수 및 비중 추이 (광업): 기업 재무자료 이용	271
〈부표 Ⅲ-16〉 산업별·수입금액규모별 법인 수 및 비중 추이 (제조업): 기업 재무자료 이용	273
〈부표 Ⅲ-17〉 산업별·수입금액규모별 법인 수 및 비중 추이 (전기·가스·수도업): 기업 재무자료 이용	275
〈부표 Ⅲ-18〉 산업별·수입금액규모별 법인 수 및 비중 추이 (건설업): 기업 재무자료 이용	277
〈부표 Ⅲ-19〉 산업별·수입금액규모별 법인 수 및 비중 추이 (판매업): 기업 재무자료 이용	279
〈부표 Ⅲ-20〉 산업별·수입금액규모별 법인 수 및 비중 추이 (음식·숙박업): 기업 재무자료 이용	281
〈부표 Ⅲ-21〉 산업별·수입금액규모별 법인 수 및 비중 추이 (운수·창고·통신업): 기업 재무자료 이용	283

〈부표 III-22〉 산업별·수입금액규모별 법인 수 및 비중 추이 (금융·보험업): 기업 재무자료 이용	285
〈부표 III-23〉 산업별·수입금액규모별 법인 수 및 비중 추이 (부동산업): 기업 재무자료 이용	287
〈부표 III-24〉 산업별·수입금액규모별 법인 수 및 비중 추이 (서비스업): 기업 재무자료 이용	289
〈부표 III-25〉 산업별·수입금액규모별 총부담세액 합계 및 비중 추이 (전체): 기업 재무자료 이용	291
〈부표 III-26〉 산업별·수입금액규모별 총부담세액 합계 및 비중 추이 (농·임·어업): 기업 재무자료 이용	293
〈부표 III-27〉 산업별·수입금액규모별 총부담세액 합계 및 비중 추이 (광업): 기업 재무자료 이용	295
〈부표 III-28〉 산업별·수입금액규모별 총부담세액 합계 및 비중 추이 (제조업): 기업 재무자료 이용	297
〈부표 III-29〉 산업별·수입금액규모별 총부담세액 합계 및 비중 추이 (전기·가스·수도업): 기업 재무자료 이용	299
〈부표 III-30〉 산업별·수입금액규모별 총부담세액 합계 및 비중 추이 (건설업): 기업 재무자료 이용	301
〈부표 III-31〉 산업별·수입금액규모별 총부담세액 합계 및 비중 추이 (판매업): 기업 재무자료 이용	303
〈부표 III-32〉 산업별·수입금액규모별 총부담세액 합계 및 비중 추이 (음식·숙박업): 기업 재무자료 이용	305
〈부표 III-33〉 산업별·수입금액규모별 총부담세액 합계 및 비중 추이 (운수·창고·통신업): 기업 재무자료 이용	307
〈부표 III-34〉 산업별·수입금액규모별 총부담세액 합계 및 비중 추이 (금융·보험업): 기업 재무자료 이용	309
〈부표 III-35〉 산업별·수입금액규모별 총부담세액 합계 및 비중 추이 (부동산업): 기업 재무자료 이용	311
〈부표 III-36〉 산업별·수입금액규모별 총부담세액 합계 및 비중 추이 (서비스업): 기업 재무자료 이용	313

〈부표 III-37〉 산업별·자산규모별 평균 실효세율 추이 (전체): 기업 재무자료 이용	315
〈부표 III-38〉 산업별·자산규모별 평균 실효세율 추이 (농·임·어업): 기업 재무자료 이용	316
〈부표 III-39〉 산업별·자산규모별 평균 실효세율 추이 (광업): 기업 재무자료 이용	317
〈부표 III-40〉 산업별·자산규모별 평균 실효세율 추이 (제조업): 기업 재무자료 이용	318
〈부표 III-41〉 산업별·자산규모별 평균 실효세율 추이 (전기·가스·수도업): 기업 재무자료 이용	319
〈부표 III-42〉 산업별·자산규모별 평균 실효세율 추이 (건설업): 기업 재무자료 이용	320
〈부표 III-43〉 산업별·자산규모별 평균 실효세율 추이 (판매업): 기업 재무자료 이용	321
〈부표 III-44〉 산업별·자산규모별 평균 실효세율 추이 (음식·숙박업): 기업 재무자료 이용	322
〈부표 III-45〉 산업별·자산규모별 평균 실효세율 추이 (운수·창고·통신업): 기업 재무자료 이용	323
〈부표 III-46〉 산업별·자산규모별 평균 실효세율 추이 (금융·보험업): 기업 재무자료 이용	324
〈부표 III-47〉 산업별·자산규모별 평균 실효세율 추이 (부동산업): 기업 재무자료 이용	325
〈부표 III-48〉 산업별·자산규모별 평균 실효세율 추이 (서비스업): 기업 재무자료 이용	326
〈부표 III-49〉 산업별·자산규모별 법인 수 및 비중 추이 (전체): 기업 재무자료 이용	327
〈부표 III-50〉 산업별·자산규모별 법인 수 및 비중 추이 (농·임·어업): 기업 재무자료 이용	329
〈부표 III-51〉 산업별·자산규모별 법인 수 및 비중 추이 (광업): 기업 재무자료 이용	331

〈부표 III-52〉 산업별·자산규모별 법인 수 및 비중 추이 (제조업): 기업 재무자료 이용	333
〈부표 III-53〉 산업별·자산규모별 법인 수 및 비중 추이 (전기·가스·수도업): 기업 재무자료 이용	335
〈부표 III-54〉 산업별·자산규모별 법인 수 및 비중 추이 (건설업): 기업 재무자료 이용	337
〈부표 III-55〉 산업별·자산규모별 법인 수 및 비중 추이 (판매업): 기업 재무자료 이용	339
〈부표 III-56〉 산업별·자산규모별 법인 수 및 비중 추이 (음식·숙박업): 기업 재무자료 이용	341
〈부표 III-57〉 산업별·자산규모별 법인 수 및 비중 추이 (운수·창고·통신업): 기업 재무자료 이용	343
〈부표 III-58〉 산업별·자산규모별 법인 수 및 비중 추이 (금융·보험업): 기업 재무자료 이용	345
〈부표 III-59〉 산업별·자산규모별 법인 수 및 비중 추이 (부동산업): 기업 재무자료 이용	347
〈부표 III-60〉 산업별·자산규모별 법인 수 및 비중 추이 (서비스업): 기업 재무자료 이용	349
〈부표 III-61〉 산업별·자산규모별 총부담세액 합계 및 비중 추이 (전체): 기업 재무자료 이용	351
〈부표 III-62〉 산업별·자산규모별 총부담세액 합계 및 비중 추이 (농·임·어업): 기업 재무자료 이용	353
〈부표 III-63〉 산업별·자산규모별 총부담세액 합계 및 비중 추이 (광업): 기업 재무자료 이용	355
〈부표 III-64〉 산업별·자산규모별 총부담세액 합계 및 비중 추이 (제조업): 기업 재무자료 이용	357
〈부표 III-65〉 산업별·자산규모별 총부담세액 합계 및 비중 추이 (전기·가스·수도업): 기업 재무자료 이용	359
〈부표 III-66〉 산업별·자산규모별 총부담세액 합계 및 비중 추이 (건설업): 기업 재무자료 이용	361

〈부표 III-67〉 산업별·자산규모별 총부담세액 합계 및 비중 추이 (판매업): 기업 재무자료 이용	363
〈부표 III-68〉 산업별·자산규모별 총부담세액 합계 및 비중 추이 (음식·숙박업): 기업 재무자료 이용	365
〈부표 III-69〉 산업별·자산규모별 총부담세액 합계 및 비중 추이 (운수·창고·통신업): 기업 재무자료 이용	367
〈부표 III-70〉 산업별·자산규모별 총부담세액 합계 및 비중 추이 (금융·보험업): 기업 재무자료 이용	369
〈부표 III-71〉 산업별·자산규모별 총부담세액 합계 및 비중 추이 (부동산업): 기업 재무자료 이용	371
〈부표 III-72〉 산업별·자산규모별 총부담세액 합계 및 비중 추이 (서비스업): 기업 재무자료 이용	373
〈부록 IV-1〉 상장협 DB 기업규모 분류 유형 및 기준	375
〈부표 IV-2〉 주요변수의 설명 및 출처	376

그림목차

[그림 I-1] OECD 국가들의 법인세 최고세율 인하 추이	27
[그림 II-1] 국세통계연보를 이용한 법인세 평균 실효세율: 결산연도 기준	36
[그림 II-2] 국세통계연보를 이용한 법인유형별 평균 실효세율: 결산연도 기준	38
[그림 II-3] 산업별 평균 실효세율의 변이계수: 결산연도 기준	47
[그림 II-4] 지역별 평균 실효세율의 변이계수: 결산연도 기준	55
[그림 III-1] 재무제표를 이용한 평균 실효세율	121
[그림 III-2] 재무제표를 이용한 법인 유형별 평균 실효세율	122
[그림 III-3] 재무제표를 이용한 산업별 평균 실효세율의 변이계수 ·	131
[그림 III-4] 재무제표를 이용한 지역별 평균 실효세율의 변이계수 ·	139
[그림 III-5] 자본금 규모별 평균 실효세율의 오차율 추이	153
[그림 III-6] 법인세비용규모별 평균 실효세율의 오차율 추이	154

I. 서론

1980년대 중반부터 본격화된 주요 OECD 국가들의 법인세 인하 추이 속에서, 우리나라도 명목적으로 기업들이 부담하는 세금들의 최고세율을 추세적으로 인하하며 세계적 법인세 인하 경쟁에 대응해오고 있다. [그림 I-1]에서 볼 수 있듯이, 전반적으로 우리나라의 법인세율은 OECD 국가들의 평균 최고세율을 초과하지 않는 수준으로 유지되어 오고 있다.

과거 1990년까지 법인세액에 추가적으로 과세되던 방위세로 인해, 1980년대에는 실제적인 명목법인세 관련 세율 합계가 50%를 상회하기도 했다. 1983년 이후 법인세 최고세율 인하추이에 따라 우리나라 법인세율도 OECD 국가들의 평균 최고세율과 유사한 추이를 보이고 있다. <표 I-1>에서 볼 수 있듯이, 1991년 방위세 폐지와 함께 세수 확보를 위해 법인세율을 4%포인트 인상한 것을 마지막으로 여러 차례 인하되어 현재 법정 법인세 최고세율은 22%이다. 지방세분을 포함하여 24.2%인 법인세 최고세율은 OECD 평균에 근접해 있는 수준이다.

[그림 I-1] OECD 국가들의 법인세 최고세율 인하 추이

(단위 %)

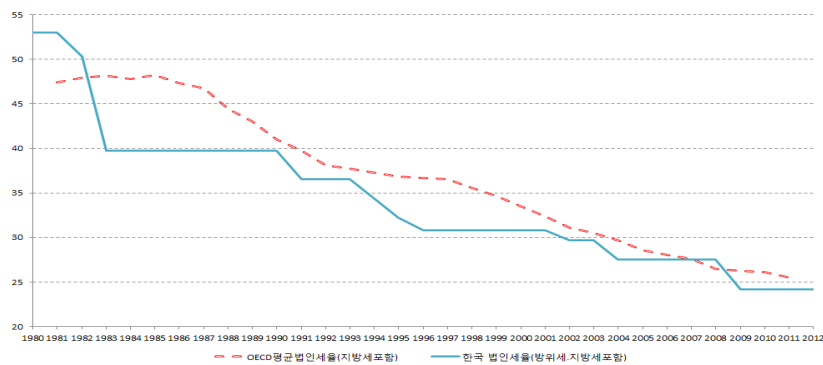

자료: OECD Tax Database(2012)

〈표 1-1〉 1982년 이후 법인세율의 변화: 일반법인의 경우

(단위: 만원, %)

사업연도	일반법인 과세표준	세율		
		법인세	지방세	합계
1982	5,000 이하	22	7.5	23.65
	5,000 초과	38		40.85(50.35)
1983~1988	5,000 이하	20	7.5	21.50
	5,000 초과	30		32.25(39.75)
1989	8,000 이하	20	7.5	21.50
	8,000 초과	30		32.25(39.75)
1990	8,000 이하	20	7.5	21.50
	8,000 초과	30		32.25(39.75)
1991~1993	10,000 이하	20	7.5	21.50
	10,000 초과	34		36.55
1994	10,000 이하	18	7.5	19.35
	10,000 초과	32		34.40
1995	10,000 이하	18	7.5	19.35
	10,000 초과	30		32.25
1996~1999	10,000 이하	16	10	17.60
	10,000 초과	28		30.80
2000~2001	10,000 이하	16	10	17.6
	10,000 초과	28		30.8
2002~2003	10,000 이하	15	10	16.5
	10,000 초과	27		29.7
2004~2008	10,000 이하	13	10	14.3
	10,000 초과	25		27.5
2009	20,000 이하	11	10	12.1
	20,000 초과	22		24.2
2010~2011	20,000 이하	10	10	11.0
	20,000 초과	22		24.2
2012~	20,000 이하	10	10	11.0
	20,000 초과~2,000,000 이하	20		22.0
	2,000,000 초과	22		24.2

- 주: 1. 지방세(소득할 주민세) 이외에 법인세에 부가되던 세목으로 방위세가 1975년 신설되어 1990년까지 유지됐다.
2. 각 연도의 최고 소득구간의 괄호 안의 숫자는 법인세액의 20% 또는 25% (각 사업연도의 소득금액이 5억원 이상인 경우)로 부가되던 방위세를 고려한 최고 법인세율이다.
3. 2008년의 경우 높은 세율 적용 기준 소득금액은 2억원으로 인상되었고 낮은 세율은 11%로 인하됐다. 2008년 말 법인세법이 개정됐지만 부칙 사항으로 해당 조항은 공포 즉시 시행됐다.

유럽 국가들을 중심으로 심화되고 있는 경제위기를 타개하기 위해 각 국가들은 국제금융위기 이후 팽창적 재정운용에서 긴축적 재정운용 기조로 선회하며 재정건전성 확보에 노력하고 있는 상황이다. 최근 국제금융위기 이후 재정건전성 확보의 중요성이 크게 강조되는 상황이지만 영국, 뉴질랜드, 캐나다 등 15개 국가들은 2008년 이후 법인세율을 인하했으며 미국과 일본은 법인세율 인하를 고려하고 있다. 2011년 영국은 법인세율을 28%에서 26%로 인하한 이후 2012년 23%로 인하했으며 향후 단계적으로 2015회계연도까지 20%로 인하할 계획이다. 뉴질랜드와 캐나다도 2~3%포인트 수준의 인하를 통해 각각 28%와 27.6%의 세율로 법인세를 부과하고 있다.¹⁾ 또한 최근 미국과 일본도 현재의 법인세율을 5~10%포인트 인하하는 방안을 고려하고 있다. 우리보다 경제규모가 크고 자본수출국의 역할을 하는 미국, 일본, 영국 등의 국가들도 법인세율을 인하할 계획을 논의 중이거나 인하계획을 발표했다.

물론 국제금융위기 이후 법인세율을 인상한 국가들도 있다. 총 6개 국가의 법인세율이 2008년 이후 인상되었는데, 칠레, 그리스, 아이슬란드, 슬로바키아 4개국은 법인세율을 인상한 이후에도 여전히 OECD 평균 수준보다 낮거나 유사한 수준인 것으로 나타났다. 칠레의 경우 2011년 17%이던 법인세율을 20%로 인상했지만 여전히 OECD 평균을 크게 하회하고 있다. 아이슬란드는 2008년 15%이던 법인세율을 2010년과 2011년에 18%와 20%로 인상했고 슬로바키아는 2013년에 19%이던 세율을 23%로 인상했지만 여전히 OECD 평균을 하회한다. 그리스는 2009년 25%에서 2010년 24%로 인하하고 2011년 20%로 더 낮추었다가 2013년 26%로 다시 인상했으나 OECD 평균을 0.5%포인트 상회하는 수준이다. 멕시코는 2010년에 2%포인트 인상하여 30%의 법인세율을 적용하고 있으며 포르투갈은 중앙정부의 법인세율을 25%로 동일하게 유지하면서 2013년부터 지방세

1) 뉴질랜드는 법인세 지방세분을 과세하지 않고 있으며 2011년 30%이던 세율을 2%포인트 인하해서 28%로 과세하고 있다. 본문에서 언급한 캐나다의 세율은 중앙정부 법인세율 18%와 지방정부 법인세율 11.4%에 의해 지방세분 포함 29.4%이었다. 그러나 캐나다는 2011년과 2012년에 중앙정부 법인세율을 각각 1.5%포인트씩 총 3%포인트를 인하했다.

분 법인세율을 1.5%에서 6.5%로 5%포인트 인상한 것으로 나타났다. 포르투갈의 지방세분 포함 법인세율은 2013년 현재 31.5%이다.

이명박 정부는 출범 초기에 우리나라의 법인세 최고세율을 2012년까지 단계적으로 기존 25%에서 20%로 5%포인트 인하할 계획이었으나, 부자감세라는 정치적 비판에 직면하며 국제금융위기 이후 재정수요에 대응하고 재정건전성을 유지 및 개선하기 위해 당초의 계획을 철회하게 됐다. 이명박 정부는 먼저 높은 세율 적용 기준 소득금액을 1억원에서 2억원으로 높이고 낮은 세율을 2008년 귀속분부터 기존 세율보다 2%포인트 낮은 11%로 인하했다. 2010년 귀속분부터 1%포인트 추가 인하하여 10%로 낮은 세율을 인하하겠다고 2008년 가을 세제개편안에 발표했다. 또한 높은 세율의 경우에는 2009년부터 3%포인트 인하한 22%를 적용하여 법인세를 과세하고 2010년 귀속분부터 높은 세율을 2%포인트 더 인하한 20%로 개편할 계획이었다. 그러나 이러한 이명박 정부의 시장친화적 법인세 개편방안은 국제금융위기가 심화되면서 부자감세라는 비판을 받고 2010년 추가적 인하계획은 유예됐고 2011년 말 결국 철회되고 말았다.²⁾ 결과적으로 대내외 여건 변화 및 정치적 논리에 의해 법인세율 인하 기조는 약화됐으나 이명박 정부는 정치적 타협점으로 증견기업들까지는 예정했던 대로 20%의 세율을 적용받을 수 있도록 2억원 초과~200억원 이하의 과세표준구간을 신설했다.

박근혜 정부는 세목 신설이나 세율 인상과 같은 직접적인 증세를 고려하기 이전에 비과세 감면제도의 정비 및 지하경제 양성화를 통해 과세형평을 제고하고 세수를 확보하고자 노력하고 있다. 그러나 정치권을 중심으로 대기업 법인세 부담 확대를 주장하고 있다. 최근 일부 의원들은 상호출자제한 기업집단을 고용창출투자세액공제와 연구개발투자에 대한 세액

2) 2009년 가을 많은 논란 끝에 이명박 정부의 높은 세율 2%포인트 추가 인하 계획은 2012년 소득분부터 적용하기로 유예됐으나 중소기업을 지원하기 위해 2010년부터 추가적으로 1%포인트 인하하기로 했던 낮은 세율 인하계획만 예정대로 시행됐다. 2011년 가을에도 법인세 인하는 부자감세라는 정치적 공방은 지속됐고 결국 2012년으로 유예됐던 높은 세율의 추가적 인하계획은 철회된 것이다.

공제의 수혜대상에서 배제하는 내용의 법안을 발의하기도 했다. 그러나 일부 특정 계층의 납세자들에게만 징벌적으로 적용되는 세법 조항의 타당성에 대한 면밀한 검토가 선행될 필요가 있다. 한편 일각에서는 법인세율 인상을 통해 복지 확대 등 필요한 정부지출 재원을 충당해야 한다고 주장하기도 한다. 이러한 주장은 법인세율 인상을 통한 법인세 부담 확대에 의해 초래될 수 있는 부정적 효과는 크지 않거나 없을 것이라는 믿음에 기초하고 있다. 그러나 이러한 믿음은 법인세율 인상이 경제적 초과부담을 유발하고 경제성장에 부정적이라는 이론적 연구결과 및 다수의 실증적 분석 결과와는 대조되므로 보다 엄밀한 분석과 검토가 수행되어야 한다. 또한 세부담의 형평성은 사회적 합의와 시대적 여건에 의해 결정될 문제이지만 이러한 정책결정에 앞서 보다 객관적인 세부담 분포에 대한 정보를 바탕으로 충분한 논의와 검토가 필요하다.

이러한 중요하고 시급한 논의의 바탕이 될 법인세 부담 수준과 분포에 대한 정보가 충분하지 않다. 가장 객관적인 정보는 국세청의 개별 납세정보로부터 생성될 수 있지만 개별 기업의 상세한 납세정보는 개인정보 보호 차원에서 국세청에 의해 엄격히 관리되고 있기 때문에 일반 연구자가 개별 납세정보를 활용할 수 있는 가능성은 거의 없었으며 현재에도 그렇다. 최근 국세정보의 활용을 전향적으로 고려하겠다는 국세청 내부의 논의가 진행되고 있는 점은 매우 바람직한 것으로 판단된다. 법인세 과세 강화에 대한 주장과 논란이 지속되고 있는 상황에서 객관적이고 보다 정확한 법인세 부담수준 및 분포에 대한 정보가 절실히 요구되고 있다. 그러나 어떤 형태로 국세정보가 공개되고 활용될 수 있을지에 대한 논의 과정을 지켜보면서 논의의 결과만을 기다리기에는 정책입안자 또는 관련 연구자들은 그리 많은 시간적 여유를 갖고 있지 못하다. 급변하는 정책환경에 대응하여 적절한 정책제언을 하고 해당 정책제언이 바람직하다고 판단되는 경우 정책입안으로 빠르게 연계되어야 함에도 불구하고 그러한 밑그림을 그리는 데 필수적인 법인세 부담분포에 대한 적절한 정보가 결여된 현재의 상황은 어떤 형태로든 극복되어야 한다.

이처럼 가장 유용한 정보의 사용이 불가능하거나 불확실한 상황에서

법인세 부담 분포의 윤곽을 조금이라도 객관적으로 그려볼 수 있는 다양한 방안을 고려할 필요가 있다. 이러한 목적을 가지고 본 연구는 현재 사용할 수 있는 객관적 자료에 기초하여 기업 특성별 법인세 부담수준을 가능한 한 상세하게 제시하고자 한다. 또한 국세통계연보와 기업 재무자료를 이용한 법인세 부담수준을 비교 및 평가함으로써 기업 재무자료를 이용한 법인세 평균 실효세율의 활용 가능성을 타진하고자 한다. 본 연구에서 제시된 다양한 기업 특성별 법인세 부담 분포들의 활용 가능성, 특히 공개정보인 외부감사대상 법인들의 재무자료를 이용하여 산출한 법인세 부담분포들의 활용 가능성을 검토하고자 한다. 본 연구에서 검토하고자 하는 내용은 다음과 같이 크게 세 가지로 구분된다.

먼저 제Ⅱ장은 개별 기업들의 납세자료를 총계하여 발표하고 있는 국세통계연보를 통해 얻을 수 있는 법인세 실효세율 분포를 제시한다. 법인세 평균 실효세율은 한 사업연도의 경영활동의 결과를 보고하는 기업재무제표상의 기업들의 이익에 기초하여 다양한 세무조정 항목과 결손금 이월공제, 비과세·감면 등의 조정을 통해 산출된 과세표준 대비 총부담세액으로 정의된다. 이렇게 정의된 법인세 평균 실효세율을 이용하여 법인세 부담이 어떻게 분포되어 있고 어떤 특징을 갖고 있는지 파악해 본다. 국세통계연보를 이용하여 다양한 유형의 법인세 부담 분포를 산출하는 데는 한계가 있으나 2000년대에 들어서 국세통계연보가 지속적으로 개편되며 상세화되고 있어서 업종별, 지역별, 기업규모별 등 법인세 부담 분포의 특징을 찾을 수 있으며 여타 방법에 의해 산출되는 분포를 비교하는 기준선으로 삼을 수 있을 것으로 기대된다. 또한 국세통계연보를 이용하여 산업별, 지역별, 기업규모별 등 구분 가능한 기준에 대한 법인세 부담 분포의 특징을 보고하고 있는 기존 연구는 찾아볼 수 없다. 본 보고서에서 제시될 다양한 기준별·연도별 평균 실효세율 DB는 다양한 법인세 관련 정책 현안과제의 기초자료로 활용될 것으로 판단된다.

제Ⅲ장은 기업재무제표를 이용하여 산출된 평균 실효세율의 분포에 대해 검토한다. 국세통계연보의 자료는 제한된 업종별 구분만 제시하고 있으며 국세통계연보에서 제시하고 있는 소득규모, 자산규모, 자본규모 구

간에 관한 정보 이외의 정보는 찾아보기 어렵다. 특히 국세통계연보를 이용하는 경우 상세 업종에 대한 자료는 2007년 이후 이용 가능한데, 과세표준 등 소득지표에 대한 정보만 발표되고 총부담세액 등 세액관련 지표들은 발표되지 않고 있다. 따라서 국세통계보다 세분화된 계급구간별 평균 실효세율의 활용 가능성을 검토하기 위해서 기업재무제표를 이용하여 평균 실효세율 분포를 국세통계연보를 이용하여 작성할 수 있는 동일한 양식으로 측정하고 비교·검토한다.

기업 재무자료를 이용하여 법인세 부담 정도를 측정한 시도가 본 연구에 의해 처음 이루어진 것은 아니다. 송호신·전봉걸(2011), 박기백·김진(2004), 전주성·김송이(2004) 등이 본 연구와 유사한 방법으로 법인세의 평균 실효세율을 측정하고 분석에 활용한 바 있다. 송호신·전봉걸(2011)과 전주성·김송이(2004)은 상장기업들을 분석대상에 포함시키고 있다. 박기백·김진(2004)은 상장기업들뿐만 아니라 외부감사대상도 분석대상에 포함시키고 있지만 2002년까지를 분석대상에 포함하고 있어서 <표 I-1>에 제시된 많은 제도적 변화에 따른 법인들의 세부담 수준의 변화와 경제적 효과 등을 분석하는 데 활용하기 어렵다. 본 연구는 기존의 연구들과 달리 최근의 법인세 부담 수준을 측정하고 분석대상도 외부감사 대상 기업들을 포괄한다는 차이점이 있다.

제Ⅳ장은 두 가지의 간단한 실증분석 결과를 제시하고자 한다. 이러한 실증분석을 수행하는 목적은 본 연구에서 제시하고 있는 실효세율들의 활용 가능성을 보여줄 뿐만 아니라 현재 사회적으로 논의되고 있는 법인세 관련 논쟁의 참고자료를 제시하기 위함이다. 먼저 국세통계연보를 이용하여 구축된 사업연도 1999년부터 2010년까지의 산업별·연도별 실효세율을 이용하여 법인세 평균 실효세율의 변화가 투자와 고용에 미치는 영향을 분석하고자 한다. 현재 법인세 인하의 효과에 대해 부정적 의견을 제기하는 주장이 있는데, 우리가 관측할 수 있는 투자와 고용은 법인세뿐만 아니라 모든 대내외 여건 변화의 결과이므로 여타 변화를 적절히 통제된 후 평균 실효세율의 인하가 투자와 고용에 미치는 영향을 살펴볼 필요가 있다. 또 다른 실증분석은 기업들의 다양한 특성들이 평균 실효세율에 미치

는 영향을 살펴보는 것이다. 주요 기업 특성 변수들이 평균 실효세율에 어떤 영향을 미치는지 실증적으로 분석하고 시사점을 도출하고자 한다. 지리적 위치, 업종, 기업규모, R&D 지출, 투자세액공제 대상 자산보유 정도 등 기업 특성 변수들이 법인세 부담에 미치는 영향을 평가하고 이를 바탕으로 향후 법인세제의 개편방향에 대한 시사점을 제시한다.

끝으로 제 V 장은 이상의 분석 및 검토 내용을 요약하고 본 연구의 한계 및 향후 연구과제를 언급하며 본 보고서를 마치고자 한다.

Ⅱ. 국세통계연보를 이용한 법인세 평균 실효세율

1. 연도별 전체 평균 실효세율

국세통계연보를 이용한 법인들의 평균 실효세율은 법인들이 부담한 총 부담세액 합계액의 과세표준 합계액 대비 비율로 측정된다. 총부담세액은 위에서 설명한 과세표준에 적절한 세율을 적용하여 산출된 세액에서 공제 감면세액을 차감하고 가산세를 더한 것이다. 다시 말해서 법인들의 총부담세액은 한 사업연도의 경제활동으로부터 산출된 세법상의 경제적 이윤에 대해 법인들이 부담하는 세액으로 볼 수 있다. 이러한 세액이 과세표준이라는 소득지표 대비 어느 정도 수준인지를 보여주는 것이 평균 실효세율의 개념이다.

국세통계연보상에서 가용한 법인들의 소득지표는 결산서상 당기순이익, 후자법인소득, 그리고 과세표준이다. 과세표준을 소득지표로 선정한 가장 큰 이유는 과세표준은 세액을 산출하기 위해 세율을 적용하는 세법상 경제적 이익의 개념으로서 세법상 대표적 소득지표이기 때문이다. 과세표준 계산의 간략한 흐름을 설명하면, 후자법인들의 회계장부상 법인세 차감 전 소득에 일련의 세무조정 과정으로 계산된 사업연도소득에서 이월결손, 비과세소득, 기타 소득공제 항목들을 반영한 결과가 과세표준이다. 또한 다른 소득지표들을 사용하는 경우보다 과세표준을 사용하는 경우 긴 시계열을 확보할 수 있기 때문이기도 하다. 국세통계연보에서 찾을 수 있는 결산서상 당기순이익과 후자법인소득의 경우는 신고연도 2005년 이후부터 가용하므로 충분한 시계열이 확보되지 않는다는 단점이 있다.³⁾

3) 결산서상 당기순이익을 소득지표로 삼고 측정한 평균 실효세율은 전반적으로 과세표준을 소득지표로 설정한 경우보다 소폭 낮은 수준이고 후자법인소득을

국세통계연보를 이용한 신고연도 기준 2000년(결산연도 1999년)⁴⁾ 이후 법인세 평균 실효세율을 앞에서 설명한 바와 같이 측정된 결과를 보여주는 [그림 II-1]을 살펴보면, 1999년 이후 법정 최고세율 인하추이와 함께 평균 실효세율도 추세적으로 하락하고 있음을 알 수 있다. 결산연도 기준 1999년 23.7%이던 평균 실효세율은 결산연도 2010년 16.6%로 하락하며 법정 최고세율 인하폭인 6%포인트를 상회하는 7.1%포인트의 하락폭을 시현하고 있다.

[그림 II-1] 국세통계연보를 이용한 법인세 평균 실효세율: 결산연도 기준 (단위:%)

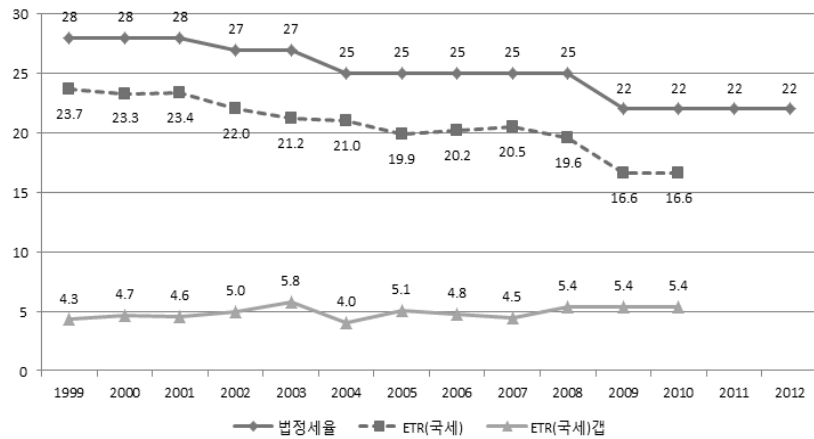

자료: 국세청, 『국세통계연보』, 각 연도.

소득지표로 삼은 경우는 결산서상 당기순이익을 소득지표로 삼고 측정된 경우보다 약 3%포인트 정도 더 낮은 것으로 나타났다. 보다 자세한 사항은 <부록 I>에 제시된 당기순이익 및 후자법인소득 기준 평균 실효세율 측정결과를 참고하기 바란다.

- 4) 국세통계연보가 매해 말에 발간되고 있는데, 각 연호의 국세통계연보에 발표되는 법인세 관련 정보는 전년도에 법인들의 법인세신고서를 기초로 작성되고 있다. 전체 법인들 중 98% 이상 법인들의 결산월이 12월이며 세법상 결산월로부터 3개월 이내에 신고하게 되어 있으므로 t-년도 국세통계연보에 실린 t-1년 법인세 신고내역은 t-2 사업연도의 실적이다. 따라서 신고기준으로 작성한 2000년도의 법인세 평균 실효세율은 사업연도 또는 결산연도 1999년의 실적에 해당한다.

II. 국세통계연보를 이용한 법인세 평균 실효세율 37

'ETR(국세)갭=법정 최고세율-ETR(국세)'으로 측정한 법정 최고세율과 국세통계연보를 이용한 법인세 평균 실효세율 사이의 차이는 결산연도 기준 1999~2010년의 기간 동안 평균 4.9%포인트 수준으로 나타났으며 결산연도 1999년 이후 지속적으로 5%포인트 안팎의 갭을 보이고 있는 것으로 나타났다. 특히 2007년 ETR(국세)갭은 4.5% 수준으로 참여정부 출범 이후 추세적으로 낮아지던 평균 실효세율과 법정 최고세율 사이의 차이가 2008년부터 5.4%로 0.9%포인트 확대된 것으로 나타났다. 이는 이명박 정부 출범과 함께 R&D 세액공제제도 확대, 수도권 지역 투자분에 대한 낮은 세액공제율로 임시투자세액공제 허용, 7%에서 10%로 임시투자세액공제율 확대 등 집권초기 시장 친화적 세제개편의 일환으로 확대한 조세지원제도에 기인하는 것으로 판단된다. 또한 t년에 신고한 법인세 내역은 t-1년의 실적이므로 신고연도 2010년(결산연도 2009년) 법인세 평균 실효세율(ETR(국세))가 2009년 대비 3%포인트 인하된 것은 2009년 사업연도부터 적용되는 법정 최고세율을 3%포인트(25%→22%)인하한 효과로 보인다.

2. 법인 유형별 평균 실효세율

결산연도 2005년(신고연도 2006년) 이전에는 국세통계연보상에서 법인의 유형을 구분하는 기준 중 하나로 상장법인, 협회등록법인, 기타(미공개법인)로 구분하였고 결산연도 2005년부터는 주권상장법인, 코스닥상장법인, 비상장법인으로 구분하고 있다. 앞에서 언급한 평균 실효세율 측정방식을 이용하여, 상장법인, 협회등록법인, 기타(미공개법인)으로 구분하여 법인유형별 평균 실효세율을 측정한 결과는 [그림 II-2] 및 <표 II-1>에서 찾을 수 있다.

대체적으로 중소기업 중심의 협회등록법인의 실효세율이 다른 유형의 법인보다 제일 낮은 것으로 나타났다. 상장법인의 평균 실효세율은 ETR(국세)와 매우 유사한 수준이고 2005년 이전에는 대체적으로 기타(미공개법인)의 평균 실효세율이 상장법인의 것보다 높았으나 2006년부터는

상장법인의 평균 실효세율이 소폭 높은 것으로 나타났다. 그러나 상장법인과 기타(미공개법인)의 실효세율의 차이는 결산연도 1999년과 2004년을 제외하고 1%포인트 미만의 차이를 보이고 있으며 2010년 두 유형 법인들의 실효세율의 차이는 0.2%포인트에 불과한 것으로 추정된다. 결산연도 1999년 대비 2010년 ETR(국세)의 하락폭은 7.1%포인트 수준이지만, 상장법인 6.1%포인트, 협회등록법인 10.4%포인트, 기타(미공개법인) 7.4%포인트씩 하락한 것으로 나타나서 2000년 이후 우리나라 평균 법인세율은 상장법인이나 기타(미공개법인)보다는 협회등록법인의 경우 보다 크게 낮아진 것으로 나타났다.

<표 II-2>와 <표 II-3>에 나타나 있는 법인 유형별 법인 수 및 총부담세액 추이를 살펴보면, 상장법인과 협회등록법인의 수는 각각 0.2%와 0.3% 수준에 불과하지만 각각 기간 평균 38%와 2.7%의 총부담세액을 부담하고 있음을 알 수 있다. 그러나 법인세 신고법인 중 99.5%에 달하는 기타(미공개법인)들은 기간 평균 59.6%의 법인세를 부담하는 것으로 나타났다. 결산연도 2010년 46만여 개 법인세 신고법인 중 기타(미공개법인)은 99.6%에 해당하는 45만 8,833개에 달하고 이들의 세부담 비중은 57.9%에 불과한 것으로 나타났다.

[그림 II-2] 국세통계연보를 이용한 법인유형별 평균 실효세율: 결산연도 기준 (단위:%)

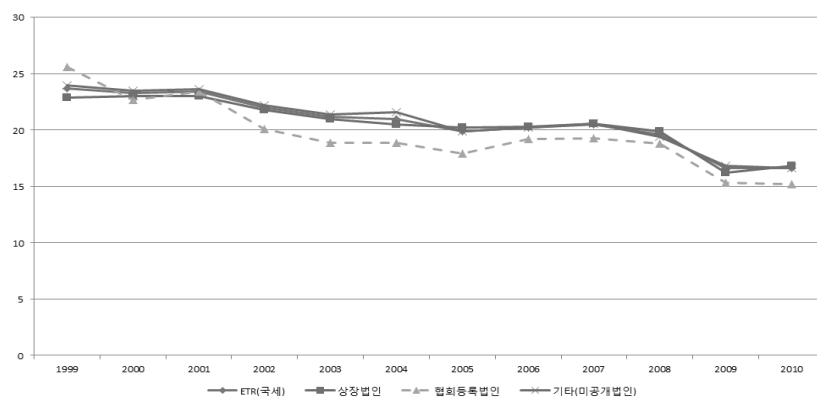

자료: 국세청, 『국세통계연보』, 각 연도.

II. 국세통계연보를 이용한 법인세 평균 실효세율 39

〈표 II-1〉 법인유형별 평균 실효세율 추이: 국세통계연보 이용

(단위: %)

결산연도	ETR(국세)	상장법인	협회등록법인	기타(미공개법인)
1999	23.7	22.9	25.6	24.0
2000	23.3	23.0	22.7	23.5
2001	23.4	23.0	23.4	23.6
2002	22.0	21.8	20.1	22.2
2003	21.2	21.0	18.9	21.4
2004	21.0	20.5	18.9	21.6
2005	19.9	20.2	17.9	19.9
2006	20.2	20.3	19.2	20.2
2007	20.5	20.6	19.3	20.6
2008	19.6	19.9	18.8	19.4
2009	16.6	16.2	15.3	16.8
2010	16.6	16.8	15.2	16.6

주: 2005~2010년은 주권상장법인, 코스닥상장법인, 비상장법인임
 자료: 국세청, 『국세통계연보』, 각 연도.

〈표 II-2〉 법인유형별 법인 수 합계 및 비중 추이: 국세통계연보 이용

(단위: 개, %)

결산연도	전체	상장법인	협회등록법인	기타(미공개법인)
1999	200,964	750	419	199,795
2000	240,352	619	637	239,096
2001	271,353	707	793	269,853
2002	303,462	706	898	301,858
2003	316,777	707	899	315,171
2004	333,313	711	894	311,708
2005	352,647	721	911	351,015
2006	372,141	741	947	370,453
2007	398,331	751	998	396,582
2008	419,420	781	997	417,642
2009	440,023	777	1,007	438,239
2010	460,614	776	1,005	458,833

〈표 Ⅱ-2〉의 계속

(단위: 개, %)

결산연도	전체	상장법인	협회등록법인	기타(미공개법인)	
비 중	1999	100.0	0.4	0.2	99.4
	2000	100.0	0.2	0.3	99.5
	2001	100.0	0.3	0.3	99.4
	2002	100.0	0.2	0.3	99.5
	2003	100.0	0.2	0.3	99.5
	2004	100.0	0.2	0.3	99.5
	2005	100.0	0.2	0.3	99.5
	2006	100.0	0.2	0.3	99.5
	2007	100.0	0.2	0.2	99.6
	2008	100.0	0.2	0.2	99.6
	2009	100.0	0.2	0.2	99.6
	2010	100.0	0.2	0.2	99.6

주: 2005~2010년은 주권상장법인, 코스닥상장법인, 비상장법인임
 자료: 국세청, 『국세통계연보』, 각 연도.

〈표 Ⅱ-3〉 법인유형별 총부담세액 합계 및 비중 추이: 국세통계연보 이용

(단위: 십억원, %)

결산연도	전체	상장법인	협회등록법인	기타(미공개법인)	
합 계	1999	14,573	5,038	329	9,206
	2000	14,929	5,699	309	8,920
	2001	17,235	5,541	547	11,147
	2002	22,346	8,930	658	12,758
	2003	21,550	8,347	589	12,614
	2004	26,715	11,156	754	14,805
	2005	26,536	10,576	775	15,185
	2006	29,885	10,976	900	18,009
	2007	37,307	14,463	1,186	21,657
	2008	34,855	13,265	1,008	20,581
	2009	29,581	9,729	885	18,967
	2010	37,962	15,000	992	21,970

II. 국세통계연보를 이용한 법인세 평균 실효세율 41

〈표 II-3〉의 계속

(단위: 십억원, %)

결산연도	전체	상장법인	협회등록법인	기타(미공개법인)
1999	100.0	34.6	2.3	63.2
2000	100.0	38.2	2.1	59.8
2001	100.0	32.2	2.2	64.7
2002	100.0	40.0	2.9	57.1
2003	100.0	38.7	2.7	58.5
2004	100.0	41.8	2.8	55.4
2005	100.0	39.9	2.9	57.2
2006	100.0	36.7	3.0	60.3
2007	100.0	38.8	3.2	58.1
2008	100.0	38.1	2.9	59.0
2009	100.0	32.9	3.0	64.1
2010	100.0	39.5	2.6	57.9

주: 2005~2010년은 주권상장법인, 코스닥상장법인, 비상장법인임
 자료: 국세청, 『국세통계연보』, 각 연도.

3. 기업규모별 평균 실효세율

국세통계연보에 기업규모별 과세표준과 총부담세액이 발표된 것은 신고연도 기준 2006년 이후부터이다. 이를 이용하여 기업규모별로 살펴본 일반법인의 평균 실효세율은 연도별로 다소 차이를 보이지만 중소기업의 경우보다 결산연도 2005년 이후 평균적으로 약 4.7%포인트 정도 높게 나타났다.

중소기업의 경우 결산연도 2005년 16.9%에서 2010년 13.2%로 3.7%포인트 낮아졌고 일반법인의 경우 결산연도 2005년 21.1%에서 2010년 17.6%로 3.5%포인트 낮아졌다. 2005년 이후 약 0.2%포인트 정도 중소기업의 평균 실효세율이 더 인하되기는 했지만 거의 같은 수준의 실효세율 '차이'가 유지되고 있는 것으로 나타났다. 2008년의 경우 일반법인의 실효세율이 중소기업의 실효세율보다 5.7%포인트나 높게 나타난 것을 제외하고 거의 4.5%포인트 안팎의 수준의 세율 격차가 유지되고 있는 것으로 나타났다.

〈표 II-4〉 기업규모별 평균 실효세율 추이: 국세통계연보 이용

(단위: %)

결산연도	전체	일반법인	중소기업법인
2005	19.9	21.1	16.9
2006	20.2	21.5	16.7
2007	20.5	21.6	17.2
2008	19.6	21.0	15.3
2009	16.6	17.7	13.1
2010	16.6	17.6	13.2

자료: 국세청, 『국세통계연보』, 각 연도.

〈표 II-5〉와 〈표 II-6〉을 살펴보면, 일반법인들의 비중은 전체 법인세 신고법인들 중 약 20% 수준에 불과하지만 일반법인들이 부담하는 총부담 세액의 비중은 80% 수준에 달하는 것으로 나타났다. 결산연도 기준 2010년 일반법인들의 수는 91,514개이고 이들이 부담한 총부담세액 합계는 31.2조원에 달하지만, 세법상 중소기업 지위에 속하는 법인들의 비중은 80% 수준인 37만개에 달하지만 이들이 부담하는 법인세 총부담세액의 비중은 17.8% 수준인 6.8조원에 불과하다.

〈표 II-5〉 기업규모별 법인 수 합계 및 비중 추이: 국세통계연보 이용

(단위: 개, %)

		전체	일반법인	중소기업법인
합 계	2005	352,647	67,235	285,412
	2006	372,141	68,306	303,835
	2007	398,331	80,300	318,031
	2008	419,420	85,415	334,005
	2009	440,023	89,134	350,889
	2010	460,614	91,514	369,100
비 중	2005	100.0	19.1	80.9
	2006	100.0	18.4	81.6
	2007	100.0	20.2	79.8
	2008	100.0	20.4	79.6
	2009	100.0	20.3	79.7
	2010	100.0	19.9	80.1

자료: 국세청, 『국세통계연보』, 각 연도.

II. 국세통계연보를 이용한 법인세 평균 실효세율 43

〈표 II-6〉 기업규모별 총부담세액 합계 및 비중 추이: 국세통계연보 이용
(단위: 십억원, %)

결산연도	전체	일반법인	중소기업법인	
합 계	2005	26,536	20,556	5,980
	2006	29,885	23,236	6,649
	2007	37,307	29,930	7,376
	2008	34,855	28,061	6,794
	2009	29,581	23,566	6,015
	2010	37,962	31,186	6,776
비 중	2005	100.0	77.5	22.5
	2006	100.0	77.8	22.2
	2007	100.0	80.2	19.8
	2008	100.0	80.5	19.5
	2009	100.0	79.7	20.3
	2010	100.0	82.2	17.8

자료: 국세청, 『국세통계연보』, 각 연도.

4. 산업별 평균 실효세율

현재 국세통계연보에서 총부담세액과 과세표준을 모두 찾을 수 있는 업종은 농림어업, 광업, 제조업, 전기·가스·수도업, 건설업, 도매업, 소매업, 음식·숙박업, 운수·창고·통신업, 금융·보험업, 부동산업, 서비스업, 보건업, 기타 업종 등 14개 산업이다.⁵⁾ 그러나 2004년까지는 도매업과 소매업의 구분 없이 판매업에 대한 신고현황이 발표됐다. 따라서 도매업과 소매업을 판매업으로 통합하여 평균 실효세율을 결산연도 1999년부터 2010년까지 측정하고 이와 관련된 정보를 〈표 II-7〉~〈표 II-9〉에 보고하고 있다.

5) 국세청은 제조업 세부 업종에 대한 법인세 납세현황을 발표하지 않고 2차 산업 전체에 대한 법인세 신고현황을 발표하고 있다.

산업별 평균 실효세율 측정결과를 살펴보면, 농림어업 및 광업 등 1차 산업 및 제조업의 평균 실효세율은 2000년 이후 전산업 평균 실효세율을 줄곧 하회하여 왔으나 금융·보험업을 비롯한 대부분의 3차 산업의 평균 실효세율은 전산업 평균 실효세율을 상회해 온 것으로 나타났다. 보다 구체적으로 결산연도 1999~2010년 기간 동안 농림어업, 광업, 제조업의 평균 실효세율은 전산업 평균 실효세율보다 각각 연평균 3.38%포인트, 5.71%포인트, 2.52%포인트 낮은 반면, 여타 산업의 평균 실효세율은 훨씬 높은 것으로 나타났다. 동일한 세율체제로 과세하고 있음에도 불구하고 특정 산업의 평균 실효세율이 여타 산업 또는 전체 평균보다 낮거나 높은 현상은 특정 산업의 조세지원제도가 다른 산업에 비해 우호적이거나 산업의 특성상 정책적으로 주어진 조세지원제도의 혜택을 받을 수 없는 등 산업별 조세지원제도의 차이에서 비롯되는 것으로 판단된다. 다시 말해서, 이러한 현상은 우리나라의 조세지원제도가 농림어업, 광업, 제조업 중심으로 운영되어온 것을 반영하는 것으로 판단된다. 특히 투자유인을 위한 각종 세액공제제도는 제조업의 평균 실효세율을 전산업 평균 실효세율보다 낮게 유지하는 데 크게 기여했을 것으로 추정된다. 3차 산업 중 운수·창고·통신업과 같이 상대적으로 유형고정자산에 대한 투자가 필요한 경우는 전산업 평균 실효세율을 기준으로 연도별 소폭 등락을 거듭하지만 평균적으로 전산업 평균 실효세율보다 다소 낮게 유지되는 것으로 나타났다.

국세청 업종분류 중 기타의 경우 2002년에 신고한 2001년 실적에 대한 평균 실효세율이 53%에 달하고 음식·숙박업의 경우 결산연도 1999년도의 평균 실효세율이 법정 최고세율을 초과하는 등 다소 이해하기 어려운 수준의 평균 실효세율이 측정된 경우도 있다. 결산연도 1999년과 2000년 부동산업의 평균 실효세율도 각각 33.1%와 40.3%에 달하며 법정 최고세율을 상회하는 것으로 나타났다. 그러나 국세통계연보상에서 주어진 정보를 이용하여 그 원인을 파악하기는 어렵다. 이러한 현상들에 대한 원인으로 특정 업종에 대한 세무조사 등을 통한 징수 또는 가산세를 고려할 수 있으나 업종별 가산세 신고 및 고지·결정 현황은 2006년 이후부터 가용하여 현재로는 원인을 파악할 수 없다.⁶⁾

II. 국세통계연보를 이용한 법인세 평균 실효세율 45

〈표 II-8〉에 나타나 있는 업종별 법인 수 비중을 살펴보면, 2000년대 초·중반까지 가장 높은 비중을 차지했던 제조업 법인 수 비중이 2000년대 중반 이후 점차 축소되어 결산연도 2005년부터는 24%를 소폭 하회하기 시작하며 판매업의 비중보다 낮은 상태이며 서비스업에 종사하는 법인들의 비중이 지속적으로 확대되는 것으로 나타났다. 결산연도 1999년 제조업 법인 수 비중은 29.1%에 달했으나 이후 점차 축소되기 시작하여 결산연도 2010년 21.6%로 제조업 법인 수 비중은 동 기간 7.5%포인트나 축소되었다. 판매업의 경우 결산연도 1999년 대비 2010년 법인 수 비중이 약 0.7%가량 축소되었으나 지속적으로 23~24% 수준의 비중을 유지하며 2000년대 중반 이후 가장 많은 수의 법인들이 해당 업종에 종사하고 있는 것으로 나타났다. 서비스업의 법인 수 비중은 결산연도 1999년 14%에서 2011년 신고기준 19.1%로 5.1%포인트 확대된 것으로 나타났으며 농림어업 법인 수 비중도 2007년부터 매해 0.2%포인트씩 확대되는 기조를 보이고 있다.

〈표 II-9〉의 업종별 총부담세액의 비중 추이를 살펴보면, 제조업에 종사하는 법인들이 부담하는 총부담세액의 비중이 40% 수준에서 등락을 거듭하며 가장 높게 나타났고 결산연도 1999~2010년 기간 평균 20.8% 수준을 보이는 금융·보험업이 그 뒤를 따르고 있는 것으로 나타났다. 제조업의 경우 법인 수의 비중이 추세적으로 축소되고 있고 평균 실효세율이 전산업 평균을 하회하지만 총부담세액 비중이 높은 것은 제조업의 수익성 개선이 1998년 외환위기 이후 지속되고 있음을 시사한다. 제조업 세부 업종별 현황을 살펴보는 것이 필요하지만, 국세통계연보에서 제조업 세부 업종별 자료는 소득지표만 찾을 수 있어서 제조업 세부 업종별 평균 실효세율 또는 총부담세액 비중을 구할 수 없는 한계가 있다.

금융·보험업의 경우 법인 수 비중은 분석대상 기간 동안 줄곧 3% 초반 수준을 유지하며 법인 수 비중과 비중의 변동도 매우 낮은 수준이지만, 총부담세액 비중은 결산연도 2010년 23.3% 수준에 달하는 것으로 나타났

6) 국세청 담당자에게 문의를 해보았으나 현재 해당 업무 담당자도 명확한 대답을 주지는 못했다.

다. 금융·보험업의 총부담세액 비중은 외환위기 이후 추세적으로 하락하다가 2003년 카드사태 발생 이후 구조조정의 결과로 수익성을 개선하며 결산연도 2004년 총부담세액 비중 13%를 저점으로 반등하며 20% 초반대의 비중을 유지하고 있다. 이처럼 금융·보험업의 법인 수 비중은 3%에 불과하지만 총부담세액 비중은 전체의 20% 초반 수준을 유지하고 있는 가장 큰 원인으로서는 수익성에 있겠으나 그 만큼 중요한 또 다른 요인은 금융·보험업의 높은 평균 실효세율에 있다. 결산연도 2010년 금융·보험업의 평균 실효세율은 20.9%로 산업별 평균 실효세율 중 가장 높은 수준이다.

건설업과 판매업의 총부담세액 비중이 8~10% 수준에서 등락을 거듭하고 있으며 이외의 업종들 중 전기·가스·수도업, 운수·창고·통신업, 서비스업이 평균 비중 4~6% 수준을 보이고 있다. 앞에서 언급한 바와 같이, 판매업의 경우 제조업보다 더 많은 수의 법인들이 기업활동을 수행하며 높은 법인 수 비중을 차지하고 있으나 총부담세액의 비중은 제조업의 4분의 1 수준에 불과한 것으로 나타났다. 기타산업의 경우 결산연도 2010년 평균 실효세율은 여타 산업들보다 가장 높은 수준이지만, 법인 수가 1~2%대 초반 수준으로 나타나며 총부담세액 비중은 농림어업보다 낮은 2011년 0.1% 수준으로 나타났다.

Lee et al.(2008)에 따르면, 산업별 조세지원 격차가 클수록 전반적인 경제성장은 둔화된다는 실증분석 결과를 제시하고 있다. Lee et al.(2008)은 특정 산업에 대한 조세지원이 커서 그 산업의 실효세율이 낮으면 그 해당 산업의 성장은 촉진하지만 일종의 쏠림현상으로 인해 자원배분을 왜곡하고 경제 전반의 성장은 저해하는 것으로 설명하고 있다. 향후 이에 대한 실증분석을 보다 최신자료를 활용하여 수행하고 산업별 평균 실효세율의 차이를 축소하는 방향의 정책을 모색할 필요도 있는 것으로 판단된다.

[그림 II-3] 산업별 평균 실효세율의 변이계수: 결산연도 기준

(단위:%)

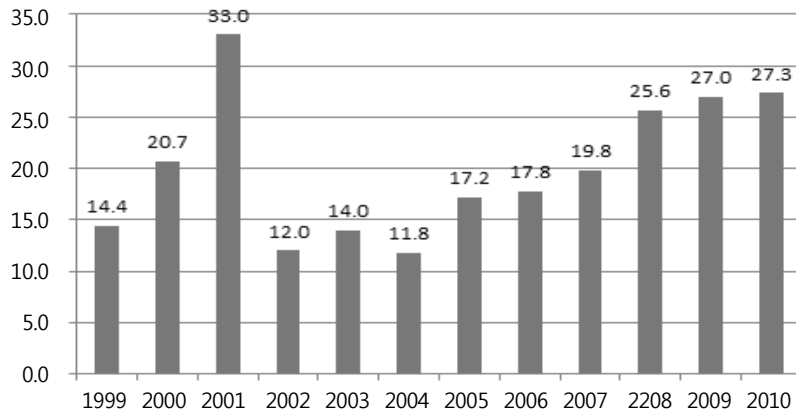

[그림 II-3]에서 보여주고 있는 우리나라 산업별 평균 실효세율의 변이계수 추이를 살펴보면, 2000년대 중반 이후 지속적으로 산업별 조세격차는 확대되고 있는 것으로 나타났다. 산업별 평균 실효세율의 변이계수는 결산연도 1999년 14.4%에서 2010년 27.3%로 추세적으로 확대되고 있는 것으로 나타나고 있다.⁷⁾ 2000년과 2001년의 단기 변동을 제외하고 추세적으로 확대되고 있는 산업별 조세격차 양상과 Lee et al.(2008)의 연구 결과를 함께 고려하면, 법인세제상의 산업별 차등적 지원에 의해 확대되는 산업별 조세격차는 우리 경제의 전반적 성장에 저해요인으로 작용했을 가능성이 있음을 시사한다. 이에 대한 보다 심도 있는 연구는 향후 연구과제로 남겨둔다.

7) 변이계수는 산업별 평균 실효세율의 표준편차를 평균으로 나눈 값의 백분율로서 변이계수의 값이 클수록 산업별 조세격차가 크다고 할 수 있다.

〈표 II-7〉 산업별 평균 실효세율 추이: 국제통계연보 이용

(단위: %)

결산 연도	전체	농·임·어업	광업	제조업	천기·가스·수도업	건설업	판매업	음식·숙박업	운수·창고·통신업	금융·보험업	부동산업	서비스업	보건업	기타
1999	23.7	22.3	23.3	20.8	27.6	25.5	24.7	30.5	20.0	27.2	33.1	24.7	24.5	24.5
2000	23.3	18.9	21.4	20.4	27.6	25.4	24.1	28.5	24.4	27.2	40.3	24.9	25.4	22.7
2001	23.4	19.2	22.2	20.1	27.7	22.4	23.8	25.9	21.4	27.2	25.8	24.5	23.3	53.0
2002	22.0	19.3	20.2	19.8	26.8	21.2	22.7	25.0	19.0	25.9	26.0	23.2	23.6	21.2
2003	21.2	15.9	20.1	18.9	26.7	21.6	22.1	24.2	20.3	25.1	25.9	23.0	24.0	19.8
2004	21.0	18.1	20.7	18.7	26.5	22.7	22.1	24.2	21.5	25.2	26.1	21.3	20.8	21.0
2005	19.9	15.2	13.4	17.7	24.3	21.2	20.6	22.8	18.9	23.7	24.0	20.3	17.5	18.5
2006	20.2	15.1	13.1	17.4	24.3	21.6	21.1	23.1	18.7	24.0	24.5	20.3	17.8	20.1
2007	20.5	16.3	11.8	18.0	23.8	22.0	21.1	23.5	17.3	24.2	27.5	20.4	19.0	21.4
2008	19.6	18.0	5.3	17.5	23.9	19.8	19.7	21.8	18.4	24.0	25.7	19.7	18.3	22.1
2009	16.6	14.4	4.9	13.9	17.0	17.2	17.1	19.2	18.2	21.0	20.8	17.2	16.4	24.4
2010	16.6	14.7	3.1	14.6	18.6	16.9	17.7	19.5	17.6	20.9	19.6	16.7	16.9	21.0

자료: 국제청, 『국제통계연보』, 각 연도.

〈표 II-8〉의 계속

결산연도	(단위: 개, %)													
	전체	농·임·어업	광업	제조업	전기·가스·수도업	건설업	판매업	음식·숙박업	운수·창고·통신업	금융·보험업	부동산업	서비스업	보건업	기타
1999	100.0	0.5	0.4	29.1	0.1	19.3	24.0	0.7	3.9	3.6	2.2	14.0	0.2	2.0
2000	100.0	0.7	0.4	28.4	0.1	19.1	24.1	0.7	5.6	2.9	2.2	14.0	0.2	1.7
2001	100.0	0.7	0.3	27.0	0.1	20.1	24.0	0.7	5.3	3.3	2.2	15.0	0.2	1.1
2002	100.0	0.6	0.3	26.2	0.1	20.6	24.3	0.7	5.9	3.4	2.4	14.0	0.2	1.4
2003	100.0	0.6	0.3	25.8	0.1	20.4	24.1	0.6	5.8	3.1	2.7	14.9	0.2	1.3
2004	100.0	0.6	0.3	24.7	0.1	19.8	24.2	0.7	6.1	3.1	3.0	15.8	0.2	1.3
2005	100.0	0.6	0.3	23.7	0.1	19.8	24.0	0.8	6.0	3.2	3.2	16.8	0.2	1.3
2006	100.0	0.7	0.3	21.8	0.1	19.4	23.7	0.8	6.1	3.3	3.6	18.1	0.2	2.0
2007	100.0	0.9	0.3	21.4	0.2	19.1	23.4	0.8	6.1	3.3	3.8	18.4	0.2	2.1
2008	100.0	1.2	0.3	21.4	0.2	18.5	23.3	0.9	6.1	3.2	4.0	18.6	0.3	2.2
2009	100.0	1.4	0.2	21.5	0.3	18.1	23.5	0.9	6.2	3.3	4.2	19.0	0.3	1.2
2010	100.0	1.6	0.2	21.6	0.3	17.5	23.3	0.9	6.2	3.3	4.3	19.1	0.3	1.3

자료: 국제청, 『국제통계연보』, 각 연도.

〈표 11-9〉의 계속

결산연도	전체	농·임·어업	광업	제조업	전기·가스·수도업	건설업	판매업	음식·숙박업	운수·창고·통신업	금융·보험업	부동산업	(단위: 십억원, %)		
												서비스업	보건의업	기타
1999	100.0	0.1	0.2	41.1	6.6	6.5	8.7	0.9	2.3	26.4	1.4	3.8	0.2	1.9
2000	100.0	0.1	0.2	44.0	4.5	5.9	10.5	0.7	3.1	21.1	2.2	5.4	0.1	2.1
2001	100.0	0.1	0.3	33.9	7.4	8.1	10.3	0.5	4.5	26.0	1.1	5.5	0.1	2.2
2002	100.0	0.1	0.3	38.8	8.8	7.2	9.4	0.5	5.3	18.9	2.6	5.6	0.1	2.3
2003	100.0	0.1	0.3	42.2	8.6	9.6	9.3	0.4	5.3	13.2	3.6	5.2	0.1	2.1
2004	100.0	0.2	0.1	45.6	7.5	9.3	8.7	0.3	6.2	13.0	3.3	5.5	0.1	0.2
2005	100.0	0.1	0.3	39.5	5.5	11.4	9.0	0.5	5.1	18.6	3.1	6.6	0.1	0.1
2006	100.0	0.1	0.2	34.9	4.9	10.9	10.0	0.5	5.0	22.0	4.6	6.7	0.1	0.1
2007	100.0	0.1	0.2	36.7	3.7	10.8	9.0	0.4	2.9	24.2	3.8	7.8	0.1	0.2
2008	100.0	0.2	0.1	41.0	2.4	9.2	9.8	0.4	3.5	19.7	4.3	8.8	0.1	0.3
2009	100.0	0.3	0.1	35.1	1.1	10.4	11.8	0.5	5.4	23.1	2.7	9.2	0.2	0.0
2010	100.0	0.3	0.1	42.2	1.7	6.8	11.8	0.5	4.2	23.3	1.7	7.3	0.2	0.1

비중

자료: 국제청, 『국제통계연보』, 각 연도.

5. 지역별 평균 실효세율

〈표 II-10〉은 각 지역에 소재한 법인들의 평균 실효세율이 연도별로 어떻게 변화해 왔는지를 결산연도 2004년부터 보여주고 있다. 법인세법은 본사와 영업장 소재지 중 법인의 선택에 따라 신고지를 선택할 수 있고 지역별 과세표준과 총부담세액은 신고기준으로 작성된 것이므로 지역별 평균 실효세율은 법인세를 신고한 지역에 따라 결정된다. 따라서 지역별 평균 실효세율이 줄 수 있는 경제적 의미는 크지 않을 수 있다. 그러나 비수도권의 경우 각종 조세지원 혜택이 수도권에 소재한 법인들보다 우호적으로 주어져 왔으므로 이러한 형태의 제도 운영의 결과로 지역별 평균 실효세율의 차이가 발생할 수 있다.⁸⁾

16개 광역시도별로 구분하여 측정한 평균 실효세율을 살펴보면, 울산에 소재한 법인들의 평균 실효세율이 가장 높았던 결산연도 2008년과 2010년을 제외하고 서울 소재 법인들의 평균 실효세율이 가장 높게 나타났다. 서울, 대전, 울산 소재 법인들의 평균 실효세율이 전국 평균 실효세율을 상회하고 있고 여타 지역 소재의 법인들의 평균 실효세율은 전국 평균을 하회하고 있다.

서울 소재 법인들의 실효세율은 2004년 23.3%에서 2010년 18.9%로 4.4%포인트만큼 낮아졌으며 이는 같은 기간 동안 전국 평균 실효세율의 인하폭과 동일한 수준이다. 인천, 강원, 대전, 충북, 충남, 광주, 전북, 대구, 경북, 부산, 제주 소재 법인들의 평균 실효세율은 2004~2010년 기간 동안 전국 평균 실효세율 인하폭보다 크게 인하된 것으로 나타났으며, 제주의 경우 결산연도 2004년 18.2%에서 2010년 8.9%로 9.3%포인트나 인하된 것으로 나타났다. 그러나 경기, 전남, 경남 지역에 소재한 법인들의 평균 실효세율은 각각 4.2%포인트, 2.8%포인트, 2.7%포인트씩 인하되며 전국 평균 실효세율 인하폭보다 작게 인하된 것으로 나타났다. 또한 울산 지역에 소재한 법인들의 평균 실효세율은 연도별 등락을 보이기는 하지만 결

8) 지역별로 측정된 평균 실효세율을 활용하여 지역별 경제성장에 미치는 영향에 대한 연구를 수행할 필요가 있다. 이는 후속연구로 남겨두고자 한다.

산연도 2004년 18.2%에서 2010년 19.2%로 1%포인트 인상되며 2007년 이후 전국 평균을 상회하는 높은 수준의 평균 실효세율을 보이고 있다.

서울 소재 법인 수 비중은 지속적으로 축소되어 결산연도 2004년 37.5%에서 2010년 33.8%로 3.7%포인트 하락한 반면 경기지역 법인 수 비중은 소폭이나마 지속적으로 확대되어 2004년 19.2%에서 2010년 21.3%로 2.1%포인트 확대된 것으로 <표 II-11>는 보여주고 있다. 연도별 등락은 있지만, 그 밖의 지역들의 법인 수 비중은 큰 폭의 변화 없이 유지되고 있거나 소폭 확대된 것으로 나타났다. 서울과 경기지역의 법인 수 비중의 변화 추이와 달리, <표 II-12>에 제시되어 있는 서울지역 법인들의 총부담세액 비중은 2004년 대비 2010년 2.4%포인트 확대되어 59.3%에 달하는 것으로 나타났다. 반면, 경기지역 법인들의 총부담세액 비중은 2005년 대비 2011년 3.8%포인트 축소된 것으로 나타났다. 이처럼 서울지역의 법인 수 비중은 축소되었으나 총부담세액 비중은 확대된 것은 서울 지역에 남아 있는 법인들은 상대적으로 높은 수익성을 보이고 있는 것을 의미한다고 볼 수 있다. 서울은 기업경영에 수반되는 제반 비용이 높을 것이라는 일반적 상식에 비추어 볼 때, 서울에 소재한 법인들은 수익성이 확보된 기업들이거나 대규모 법인들의 본사가 소재한 결과일 것으로 판단된다. 한편 경기지역의 법인 수 비중은 확대되었으나 총부담세액 비중은 축소된 것은 경기지역 소재 법인들의 수익성이 지속적으로 악화되었거나 소규모 중소기업들이 집중된 것으로 보인다.

이외의 지역들 중 대부분은 큰 변화 없이 결산연도 2004~2010년 기간 동안 유사한 총부담세액 비중을 보이고 있다. 다만 경북지역에 소재한 법인들의 경우 결산연도 2004년 6.5%이던 총부담세액 비중이 2010년 4.7%로 1.8%포인트 축소된 반면 울산의 경우 2.5%포인트 확대된 것으로 나타났다. 경북지역에 소재한 법인 수가 전체 법인 수에서 차지하는 비중은 2004년 4%에서 2010년 4.3%로 소폭 확대되었으나 총부담세액의 비중이 축소된 것은 경기지역과 마찬가지로 수익성이 지속적으로 악화되었거나 평균 실효세율이 낮은 소규모 중소기업들이 집중된 것으로 추정된다. 그러나 울산의 경우 법인 수 비중의 변화 없이 총부담세액이 같은 기간 동

II. 국제통계연보를 이용한 법인세 평균 실효세율 55

안 2.5%포인트나 확대된 것은 울산 소재 조선 및 중화학공업 관련 기업들의 수익성 개선에 기인한 것으로 판단된다.

[그림 II-4]는 산업별 평균 실효세율이 산업 간에 얼마나 차이가 나는지를 시계열적으로 살펴보기 위해서 사용했던 변이계수를 이용하여 지역별 평균 실효세율의 격차가 어떤 추이를 보이는지를 보여준다. [그림 II-4]에 따르면, 지역별 평균 실효세율의 격차는 2006년까지는 소폭 축소되다가 이후 추세적으로 확대되는 양상을 보이고 있다. 우리나라 법인세제 상의 지역별 격차를 초래할 수 있는 제도적 요인들은 대부분 투자관련 세액 공제 또는 수도권에서 이전하는 기업들에 대한 조세지원제도들로 판단된다. 이러한 조세지원제도상의 차이뿐만 아니라 지역 특성에 적합한 업종에 속하는 기업들의 투자 등 기업행동의 차이가 이러한 기업들의 지역별 평균 실효세율의 차이를 초래할 것이다.

[그림 II-4] 지역별 평균 실효세율의 변이계수: 결산연도 기준

(단위:%)

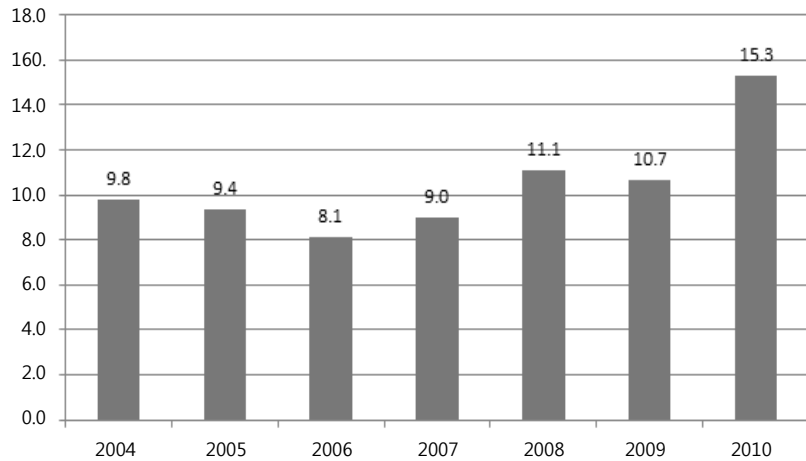

〈표 II-10〉 지역별 평균 실효세율 추이: 국제통계연보 이용

(단위: %)

결산 연도	전체	서울	인천	경기	강원	대전	충북	충남	광주	전북	전남	대구	경북	부산	울산	경남	제주
2004	21.0	23.3	21.6	17.2	21.6	23.0	18.0	18.5	18.6	17.7	17.9	17.9	21.3	20.7	18.2	18.0	18.2
2005	19.9	22.1	18.8	16.5	19.3	21.1	17.1	16.9	17.1	15.3	16.1	17.5	20.0	18.8	17.3	16.8	17.2
2006	20.2	22.4	18.8	16.9	18.4	20.9	17.6	17.0	18.3	15.8	17.4	18.8	18.0	19.4	19.8	17.4	17.3
2007	20.5	22.6	18.8	16.6	19.1	20.7	17.4	17.1	20.5	16.1	18.9	18.6	18.8	19.7	21.9	18.1	17.2
2008	19.6	21.6	18.4	15.6	18.0	19.7	15.6	15.0	18.9	14.4	18.8	17.4	19.0	19.3	21.8	17.5	16.5
2009	16.6	18.6	15.6	13.5	15.2	17.8	13.7	13.2	15.7	12.5	13.3	15.2	14.4	16.2	17.1	14.6	13.3
2010	16.6	18.9	15.6	13.0	15.2	16.9	13.0	13.1	13.8	12.8	15.1	13.2	13.3	16.2	19.2	15.3	8.9

자료: 국제청, 『국제통계연보』, 각 연도.

〈표 II-11〉 지역별 법인 수 합계 및 비중 추이: 국세통계연보 이용

(단위: 개, %)

결산년도	전체	서울	인천	경기	강원	대전	충북	충남	광주	전북	전남	대구	경북	부산	울산	경남	제주
2004	333,313	125,086	13,795	63,997	7,483	7,535	8,748	10,863	8,162	9,155	11,283	11,074	13,426	19,444	4,563	15,708	2,991
2005	352,647	130,278	14,313	69,829	7,770	8,024	9,398	11,598	8,510	9,894	12,051	11,593	14,202	20,366	4,887	16,639	3,295
2006	372,141	135,725	14,914	74,795	8,500	8,383	9,928	12,527	8,964	10,461	12,826	12,319	15,408	20,978	5,259	17,669	3,485
2007	398,331	142,467	15,783	81,479	8,805	9,017	10,840	13,867	9,710	11,435	14,072	12,951	16,574	22,393	5,708	19,386	3,844
2008	419,420	146,640	16,860	86,206	9,151	9,406	11,470	14,995	10,543	12,414	15,341	13,570	17,860	23,560	6,236	20,982	4,186
2009	440,023	150,378	17,842	91,298	9,618	10,055	12,326	15,849	11,365	13,609	17,139	14,057	18,831	24,646	6,544	21,978	4,488
2010	460,614	155,737	18,586	98,073	10,099	10,417	12,855	16,825	11,748	14,187	17,614	14,250	19,615	25,576	6,546	23,615	4,871
2004	100.0	37.5	4.1	19.2	2.2	2.3	2.6	3.3	2.4	2.7	3.4	3.3	4.0	5.8	1.4	4.7	0.9
2005	100.0	36.9	4.1	19.8	2.2	2.3	2.7	3.3	2.4	2.8	3.4	3.3	4.0	5.8	1.4	4.7	0.9
2006	100.0	36.5	4.0	20.1	2.3	2.3	2.7	3.4	2.4	2.8	3.4	3.3	4.1	5.6	1.4	4.7	0.9
2007	100.0	35.8	4.0	20.5	2.2	2.3	2.7	3.5	2.4	2.9	3.5	3.3	4.2	5.6	1.4	4.9	1.0
2008	100.0	35.0	4.0	20.6	2.2	2.2	2.7	3.6	2.5	3.0	3.7	3.2	4.3	5.6	1.5	5.0	1.0
2009	100.0	34.2	4.1	20.7	2.2	2.3	2.8	3.6	2.6	3.1	3.9	3.2	4.3	5.6	1.5	5.0	1.0
2010	100.0	33.8	4.0	21.3	2.2	2.3	2.8	3.7	2.6	3.1	3.8	3.1	4.3	5.6	1.4	5.1	1.1

자료: 국세청, 『국세통계연보』, 각 연도.

〈표 II-12〉 지역별 총부담세액 합계 및 비중 추이: 국세통계연보 이용

(단위: 십억원, %)

결산연도	진체	서울	인천	경기	강원	대전	충북	충남	광주	전북	전남	대구	경북	부산	울산	경남	제주
2004	26,715	15,189	728	5,032	226	548	239	650	152	138	221	254	1,732	706	263	593	45
2005	26,536	15,219	717	4,321	217	533	269	605	185	161	227	329	1,975	763	268	695	51
2006	29,885	17,556	931	4,911	211	602	314	579	211	190	332	418	1,427	886	453	812	53
2007	37,307	22,417	1,074	5,263	276	604	353	681	349	218	488	441	1,787	1,130	977	1,184	62
2008	34,855	19,436	1,056	4,586	256	705	314	521	290	212	605	421	2,619	1,292	1,226	1,253	62
2009	29,581	16,744	926	4,680	235	864	309	631	239	190	315	361	1,390	988	701	940	68
2010	37,962	22,523	953	5,676	258	777	309	771	252	237	538	348	1,795	1,006	1,343	1,104	70
합계	100.0	56.9	2.7	18.8	0.8	2.1	0.9	2.4	0.6	0.5	0.8	1.0	6.5	2.6	1.0	2.2	0.2
비중	100.0	57.4	2.7	16.3	0.8	2.0	1.0	2.3	0.7	0.6	0.9	1.2	7.4	2.9	1.0	2.6	0.2
	100.0	58.7	3.1	16.4	0.7	2.0	1.0	1.9	0.7	0.6	1.1	1.4	4.8	3.0	1.5	2.7	0.2
	100.0	60.1	2.9	14.1	0.7	1.6	0.9	1.8	0.9	0.6	1.3	1.2	4.8	3.0	2.6	3.2	0.2
	100.0	55.8	3.0	13.2	0.7	2.0	0.9	1.5	0.8	0.6	1.7	1.2	7.5	3.7	3.5	3.6	0.2
	100.0	56.6	3.1	15.8	0.8	2.9	1.0	2.1	0.8	0.6	1.1	1.2	4.7	3.3	2.4	3.2	0.2
	100.0	59.3	2.5	15.0	0.7	2.0	0.8	2.0	0.7	0.6	1.4	0.9	4.7	2.6	3.5	2.9	0.2

자료: 국세청, 『국세통계연보』, 각 연도.

6. 산업별·수입금액규모 및 자산규모별 평균 실효세율

가. 산업별·수입금액규모별 평균 실효세율

1) 전산업 수입금액규모별 평균 실효세율

법인들의 수입금액을 규모별로 구분하여 평균 실효세율을 구한 결과는 <표 II-13>에 제시되어 있다. 대체적으로 가장 낮은 계급구간의 평균 실효세율이 두 번째로 낮은 계급구간의 평균 실효세율보다 다소 높은 경향을 보이고 있으며 수입금액 규모가 점차 확대됨에 따라 계급 구간별 평균 실효세율은 점차 커지다가 수입금액 1,000억원 초과~5,000억원 이하 구간의 평균 실효세율을 정점으로 소폭 낮아지는 추이를 보이고 있다. 또한 모든 수입금액 계급의 평균 실효세율은 결산연도 1999년 이후 추세적으로 낮아지는 것으로 나타났다.

국제통계연보 각 연호에서 발표된 수입금액 계급구간은 연도별로 상이하지만 최근으로 올수록 계급구간이 세분화되는 경향을 보인다. 10억원 이하의 수입금액 구간이 둘 또는 세 개의 세부 계급구간으로 구분되기 시작한 결산연도 2003년 이후 가장 낮은 수입금액 계급구간인 3억원 이하의 평균 실효세율이 다음 구간의 평균 실효세율보다 높게 나타난다. 또한 전체 평균 실효세율보다 모든 연도에서 높은 실효세율을 갖는 수입금액 계급구간은 1,000억원 초과 ~ 5,000억원 이하 구간으로 나타났고 500억원 초과 ~ 1,000억원 이하의 계급구간에서도 대체적으로 전체 평균 실효세율보다 높게 나타나는 경향을 보이고 있다.

수입금액 구간별 총부담세액 비중의 추이를 보여주고 있는 <표 II-14>를 살펴보면, 수입금액이 1,000억원을 초과하는 법인들이 부담하는 법인세액 합계는 전체 법인들의 총부담세액의 70% 안팎을 차지하고 있는 것으로 나타났다. 특히 5,000억원을 초과하는 구간에 속한 법인들의 법인세 총부담세액 비중이 연도별 등락 속에 60% 안팎을 차지하고 있다. 결산연도 2010년을 기준으로 살펴보면, 수입금액 10억원 이하의 구간에 속하는

법인들은 전체 총부담세액의 1.3%, 10억원 초과~100억원 이하의 구간에 속하는 법인들은 7.4%, 100억원 초과~500억원 이하의 구간에 속하는 법인들은 9.9%, 그리고 500억원을 초과하는 법인들은 81.3%를 부담하는 것으로 나타났다. <부표 II-1>에 나타나 있는 결산연도 2010년 법인 수 비중을 살펴보면, 500억원 초과 1,000억원 이하 구간에 속하는 법인 수 비중은 0.6%, 1,000억원 초과~5,000억원 이하 구간에 속하는 법인 수 비중은 0.5%, 5,000억원을 초과하는 법인 수 비중은 0.1%로 나타나서 약 1.2%의 법인들이 81.3%의 법인세 총부담세액을 부담하고 있는 것으로 나타났다.

2) 주요 산업별·수입금액규모별 추이

가) 1차산업

<표 II-15>와 <표 II-16>에 보고되어 있는 농림어업과 광업의 산업별 수입금액규모별 평균 실효세율의 경우에도 <표 II-13>의 산업 전체 수입금액규모별 평균 실효세율이 보였던 경향과 유사하게 가장 낮은 수입금액 구간인 3억원 이하 구간에 속하는 법인들의 평균 실효세율이 다음 구간에 속하는 법인들의 평균 실효세율보다 높은 것으로 나타났다. 또한 이후 수입금액 규모가 증가함에 따라 평균 실효세율은 점차 높아지는 경향을 보인다. 그러나 농림어업과 광업의 경우에 수입금액 1,000억원을 초과하는 중견기업 이상의 큰 규모의 법인은 매우 극소수인 것으로 파악된다. 따라서 전산업 평균 실효세율에서 관측되었던 특징 중 하나인 가장 높은 수입금액 계급구간의 평균 실효세율이 이전 계급구간의 평균 실효세율보다 낮아지는 현상은 관측되지 않는다.

특정한 계급구간에 속하는 개별 납세자의 수가 매우 극소수인 경우 국세청은 개인정보 보호 차원에서 개별 기업이 식별되지 않도록 과세표준이나 총부담세액을 발표하지 않기 때문에 평균 실효세율을 파악할 수 없는 경우도 있다. <부표 II-2>와 <부표 II-3>에 나타나 있는 농림어업과 광업의 법인 수를 살펴보면, 농림어업의 경우 1,000억원을 초과하는 법인의 수

II. 국제통계연보를 이용한 법인세 평균 실효세율 61

는 결산연도 2006년과 2007년에 각각 6개이고 농림어업에 종사하는 전체 법인 수의 0.2%에 해당한다. 이 구간에 속한 농림어업 종사 법인들의 평균 실효세율은 22.9%와 23.1%로 나타났다. 그러나 광업의 경우 결산연도 2006년에 1,000억원 초과~5,000억원 이하 구간에 2개 법인, 5,000억원 초과 구간에 1개 법인이 있는 것으로 나타났으나 총부담세액 지표를 발표하지 않아서 실효세율을 구할 수 없다.

1차산업에 종사하는 법인들의 법인세 부담 분포의 또 다른 특징은 대다수의 법인들이 5억원 이하의 수입금액을 갖는 것으로 나타났다. 특히 농림어업 관련 법인들의 70% 이상이 연간 3억원 이하의 수입금액 구간에 속하고 3억원 초과~5억원 이하 구간에 속하는 법인 수의 비중도 5% 수준으로 나타나서 5억원 이하 계급구간들에 속하는 법인 수 비중이 결산연도 2010년 80.1%에 달하는 것으로 나타났다. 그러나 이들이 부담하는 총부담세액은 평균적으로 5% 안팎인 것으로 파악되고 있다.⁹⁾ 광업의 경우 5억원 이하 수입금액 규모에 속하는 기업들의 비중은 농림어업보다 다소 낮지만 여전히 50%에 달하는 수준으로 나타났고 해당 법인들의 법인세 부담 비중은 3% 내외인 것으로 나타났다.

나) 제조업

〈표 II-17〉에 따르면 제조업 내에서 1,000억원 초과~5,000억원 이하의 수입금액 구간에 속하는 법인들의 평균 실효세율이 가장 높은 것으로 나타났다. 또한 3억원 이하의 최저 계급구간에 속하는 법인들의 평균 실효세율이 제조업 전체 평균 실효세율과 크게 차이하지 않는 것으로 나타났다. 이후 대체적으로 수입금액 규모가 증대됨에 따라 계급구간별 평균 실효세율은 증가하는 경향을 보인다. 이는 전산업 수입금액 규모별 평균 실효세율이 보였던 추이와 유사한 것이다. 가장 평균 실효세율이 낮은 수입금액 계급 구간은 10억원 초과~20억원 이하의 구간으로 나타났다. 이 계

9) 농림어업과 광업의 자세한 총부담세액 비중 추이는 〈부표 II-17〉과 〈부표 II-18〉을 참조하기 바란다.

급구간에 속하는 법인들은 평균적으로 전체 제조업 평균 실효세율보다 약 5.6%포인트 정도 낮은 것으로 보인다.

〈부표 II-4〉는 제조업에서 사업활동을 영위하는 법인 수도 수입금액 규모가 낮은 구간에 상대적으로 많이 분포하고 있지만, 전산업 평균 비중보다는 낮은 것으로 보여주고 있다. 수입금액 3억원 이하의 구간에 속하는 법인 수 비중은 27% 안팎으로 해당 구간 전산업 평균 비중인 40%보다 현저히 낮은 수준이다. 3억원 이하 구간을 제외하면 수입금액이 증가하면서 법인 수 비중이 확대되는 추이를 보이다가 수입금액 20억원 초과~50억원 이하 구간에서 법인 수 비중의 정점인 18.7%에 달하고 다시 수입금액 증가와 함께 법인 수 비중은 빠르게 축소된다. 수입금액 1,000억원을 초과하는 법인 수 비중은 1.4%에 불과한 것으로 나타났다. 그러나 〈부표 II-18〉에 따르면 이 1.4%에 불과한 법인들이 부담하는 총부담세액은 전체의 81% 내외를 차지하는 것으로 나타난다. 제조업에 종사하는 약 80%의 법인들이 속하는 수입금액 50억원 이하 구간에 속하는 법인들은 전체 총부담세액의 3.6% 정도를 부담하는 것으로 나타났다.

다) 금융·보험업

금융·보험업에 종사하는 법인들의 수입금액 규모별 평균 실효세율의 연도별 변화는 〈표 II-23〉에서 찾을 수 있다. 수입금액 20억원 이하의 구간들에서는 구간별 평균 실효세율이 특정한 패턴을 보인다고 말하기 어렵지만 이후의 구간들에서는 금융·보험업 전체 평균 실효세율보다 낮은 수준일지라도 수입금액이 증대됨에 따라 평균 실효세율은 증가하는 경향을 보이는 것으로 나타났다. 수입금액 1,000억원을 초과하면서 구간별 평균 실효세율이 금융·보험업 전체 평균 실효세율을 초과하는 것으로 나타났다. 또한 전산업 수입금액 규모별 평균 실효세율이 보였던 특징 중 하나인 수입금액 최고구간의 평균 실효세율이 바로 직전 구간의 평균 실효세율보다 낮아지는 경향은 결산연도 2008년 이후 찾아보기 어렵다. 금융·보험업의 경우 최고 수입금액 구간인 5,000억원 초과 구간의 평균 실효세율과

II. 국제통계연보를 이용한 법인세 평균 실효세율 63

바로 직전 구간인 1,000억원 초과~5,000억원 이하 구간의 평균 실효세율과 0.1%포인트 내외의 차이를 보이고 결산연도 2008년 이후부터는 5,000억원 초과구간의 평균 실효세율이 소폭이나마 더 높은 것으로 나타났다.¹⁰⁾

〈부표 II-10〉과 〈부표 II-24〉에 나타나 있는 금융·보험업의 수입금액 규모별 법인 수 및 총부담세액 추이를 살펴보면, 수입금액 규모별 법인 수 비중의 분포는 전산업과 유사한 양상을 보이지만 총부담세액 비중 분포는 여타 산업들보다 최고 수입금액 구간에 더 강하게 집중되어 있는 것으로 나타난다. 수입금액 규모가 5,000억원을 초과하는 금융·보험업법인 수 비중은 0.8%에 불과하지만 이들이 부담하는 총부담세액은 결산연도 2006년 이후 80%를 소폭 상회하는 것으로 나타났다. 수입금액 3억원 이하 구간에 속하는 금융·보험업 법인 수 비중은 40% 초중반이며 결산연도 2007년 이후 지속적으로 확대되는 경향을 보이고 있다. 또한 수입규모 50억원 이하 구간에 속하는 법인 수 비중은 평균 85% 수준에 달하며 전산업 평균 비중을 크게 넘는 수준으로 나타났다. 그러나 이들 낮은 수입금액규모 구간에 속하는 법인들이 부담하는 총부담세액은 전체의 1.3%에 불과하며 앞서 설명한 법인세 부담의 최고 수입금액 구간으로 집중되는 현상을 다시 확인시켜 주고 있다.

라) 서비스업

서비스업의 수입금액 규모별 평균 실효세율은 〈표 II-25〉에서 찾을 수 있다. 서비스업의 수입금액 규모별 평균 실효세율은 3억원 이하 또는 5억원 이하 구간의 평균 실효세율이 다음 구간의 평균 실효세율보다 다소 높다는 일반적인 경향을 대체적으로 보이고 있으며 이후 수입금액 규모가 증대됨에 따라 평균 실효세율이 증대되는 경향을 보이고 있다. 그러나 최

10) 결산연도 2009년의 경우 수입규모 5,000억원 초과 구간에 속하는 금융보험업 법인들의 평균 실효세율이 1,000억원 초과~5,000억원 이하 구간의 평균 실효세율보다 0.4%포인트 높은 것으로 나타났으나 이외의 연도에는 차이가 없거나 0.1%포인트 수준이다.

고 수입금액 구간의 평균 실효세율이 바로 직전 구간의 평균 실효세율보다 낮아지는 경향을 보이지는 않는다. 연도별 차이는 있지만 대체적으로 최고 수입금액 구간인 5,000억원 초과구간의 평균 실효세율이 직전 구간의 평균 실효세율보다 다소 높은 경우가 다수 관측된다. 그러나 결산연도 2007년 이후에는 최고 구간의 평균 실효세율이 직전 구간의 평균 실효세율보다 소폭 낮은 경우가 관측된다.

〈부표 II-12〉와 〈부표 II-26〉의 서비스업의 수입금액 규모별 법인 수 및 총부담세액 추이를 살펴보면, 수입금액 규모별 법인 수 비중의 분포는 전산업 평균 비중보다 더 많은 기업들이 낮은 수입금액 구간에 집중되어 있으며 총부담세액 비중 분포도 여타 산업들과 달리 최고 수입금액 구간에 집중되는 강도는 매우 약한 것으로 나타난다. 수입금액 3억원 이하 구간에 속하는 서비스업 법인 수 비중은 50% 초반이며 수입규모 50억원 이하 구간에 속하는 법인 수 비중은 결산연도 2007년 이후 평균 94%를 소폭 상회하는 수준에 달하며 전산업 평균 비중을 크게 넘는 수준으로 나타났다. 이들 50억원 이하의 수입금액 규모 구간에 속하는 법인들이 부담하는 총부담세액은 전체의 15.1%로 전산업 평균 6.7% 수준의 두 배를 넘어서는 것으로 나타났다. 수입금액 규모가 5,000억원을 초과하는 서비스업 법인 수는 20개 안팎이고 결산연도 2010년 29개가 가장 많은 경우이다. 그 비중은 0.03% 미만에 불과하지만 이들이 부담하는 총부담세액은 결산연도 2007년 이후 30% 초반 수준인 것으로 나타났다.

〈표 II-13〉 수입규모별 평균 실효세율 추이: 국제통계연보 이용

결산 연도	진세 율	수입규모별 평균 실효세율 (%)										24.5
		3억원 이하	3억원 초과 5억원 이하	5억원 초과 10억원 이하	10억원 초과 20억원 이하	20억원 초과 50억원 이하	50억원 초과 100억원 이하	100억원 초과 200억원 이하	200억원 초과 300억원 이하	300억원 초과 500억원 이하	500억원 초과	
1999	23.7	19.2										23.5
2000	23.3	18.9										22.7
2001	23.4	17.2										22.4
2002	22.0	20.5										20.8
2003	21.2	18.7	15.6	16.5		18.9	20.5		21.4	23.0	21.8	
2004	21.0	19.1	16.8	15.8	17.2	19.0	20.1	20.5		21.2	21.7	
2005	19.9	17.0	14.3	14.1	15.1	17.1	18.2	19.1		19.8	20.9	
2006	20.2	18.5	15.0	14.6	15.5	17.6	18.3	19.4		20.6	21.1	
2007	20.5	20.7	15.9	15.4	15.7	16.6	19.0	18.9	19.8	19.7	21.3	
2008	19.6	19.0	13.4	12.5	12.2	13.6	17.1	18.2	18.4	19.8	20.7	
2009	16.6	14.0	12.7	11.3	10.8	11.7	14.7	15.4	15.9	16.9	17.4	
2010	16.6	14.1	11.0	10.3	9.7	11.1	15.0	15.8	16.0	16.7	17.4	

자료: 국제통계연보, 『국제통계연보』, 각 연도.

〈표 II-14〉 수입규모별 총부담세액 합계 및 비중 추이: 국제통계연보 이용

결산연도	전체	수입규모별 총부담세액 합계 및 비중 추이 (%)										1,000억원 초과 5,000억원 이하	1,000억원 초과 5,000억원 이하	10,300	
		3억원 이하 5억원 이하	3억원 초과 5억원 이하	5억원 초과 10억원 이하	5억원 초과 20억원 이하	10억원 초과 50억원 이하	100억원 이하 200억원 이하	200억원 초과 300억원 이하	300억원 초과 500억원 이하	500억원 초과 1,000억원 이하	1,000억원 초과 5,000억원 이하				
1999	14,573	259		1,437								2,577			
2000	14,929	254		1,648								1,986		949	2,513
2001	17,235	259		1,776								2,165		1,029	2,751
2002	22,346	476		2,002								2,449		1,196	3,081
2003	21,550	196	167	1,209	942							2,711		1,270	3,174
2004	26,715	210	211	367	935	1,006						1,815		1,440	3,532
2005	26,536	258	194	400	959	1,104						1,890		1,498	4,290
2006	29,885	366	250	450	1,103	1,246						2,139		1,702	4,432
2007	37,307	354	100	259	543	1,351	1,593	988		1,300		2,098		5,331	22,071
2008	34,855	309	85	216	413	1,121	1,458	990		1,200		2,127		5,270	20,363
2009	29,581	216	97	215	411	1,080	1,371	845		1,048		1,737		4,689	16,593
2010	37,962	240	80	203	425	1,093	1,272	1,012		1,225		1,910		5,750	23,225
1999	100.0	1.8		9.9				17.7				70.7			
2000	100.0	1.7		11.0				13.3				6.4		16.8	50.8
2001	100.0	1.5		10.3				12.6				6.0		16.0	53.7
2002	100.0	2.1		9.0				11.0				5.4		13.8	58.8
2003	100.0	0.9	0.8	5.6	4.4			12.6				5.9		14.7	55.1
2004	100.0	0.8	0.8	1.4	3.5	3.8	4.6	6.8				5.4		13.2	59.8
2005	100.0	1.0	0.7	1.5	3.6	4.2	4.7	7.1				5.6		16.2	55.4
2006	100.0	1.2	0.8	1.5	3.7	4.2	4.5	7.2				5.7		14.8	56.4
2007	100.0	0.9	0.3	0.7	1.5	3.5	4.3	2.6		3.5		5.6		14.3	59.2
2008	100.0	0.9	0.2	0.6	1.2	3.2	3.7	2.8		3.4		6.1		15.1	58.4
2009	100.0	0.7	0.3	0.7	1.4	3.7	4.3	2.9		3.5		5.9		15.8	56.1
2010	100.0	0.6	0.2	0.5	1.1	2.9	3.4	2.7		3.2		5.0		15.1	61.2

자료: 국제청, 『국제통계연보』, 각 연도.

〈표 II-15〉 산업별·수입금액규모별 평균 실효세율 추이(농·임·어업)

결산 연도	전체	(단위: %)											
		3억원 이하	5억원 이하	10억원 이하	20억원 이하	50억원 이하	100억원 이하	200억원 이하	300억원 이하	500억원 이하	1,000억원 이하	5,000억원 초과	
2004	18.1	-	22.1	4.1	5.1	11.4	13.2	20.4	-	18.0	24.5	u	u
2005	15.2	-	12.2	5.5	6.4	12.6	13.0	14.6	-	19.5	u	u	u
2006	15.1	-	12.3	5.4	5.2	10.5	12.1	12.6	-	14.7	15.1	22.9	-
2007	16.3	10.9	6.8	9.5	13.9	8.2	11.2	12.9	16.3	19.6	22.0	23.1	-
2008	18.0	13.4	8.0	12.2	4.4	11.4	13.0	14.1	17.9	17.8	18.5	u	u
2009	14.4	14.2	3.7	5.3	4.3	6.6	9.0	14.5	15.2	14.0	17.5	u	u
2010	14.7	7.3	3.8	4.2	11.9	5.5	9.1	13.6	15.9	16.4	16.3	u	u

주: u는 해당 계급구간 법인 수가 적어 개별 법인 신고현황의 식별 가능성이 있으므로 데이터를 암호화함
 자료: 국세청, 『국제통계연보』, 각 연도.

〈표 II-16〉 산업별·수입금액규모별 평균 실효세율 추이(광업)

결산 연도	전체	(단위: %)											
		3억원 이하	5억원 이하	10억원 이하	20억원 이하	50억원 이하	100억원 이하	200억원 이하	300억원 이하	500억원 이하	1,000억원 이하	5,000억원 초과	
2004	20.7	-	19.5	15.5	15.6	17.9	21.3	23.9	-	23.1	u	u	u
2005	13.4	-	14.9	12.7	12.7	15.1	17.7	13.0	-	-	u	u	u
2006	13.1	-	16.3	12.4	13.2	15.5	18.7	20.5	-	12.6	u	u	u
2007	11.8	22.1	11.7	12.7	14.6	15.4	18.2	20.3	4.0	19.5	24.7	u	u
2008	5.3	16.1	11.1	10.3	10.4	12.7	16.2	14.1	20.2	22.9	17.8	u	u
2009	4.9	16.6	10.3	21.1	10.3	11.8	14.0	16.6	13.4	6.3	15.8	u	u
2010	14.7	7.3	3.8	4.2	11.9	5.5	9.1	13.6	15.9	16.4	16.3	u	u

주: u는 해당 계급구간 법인 수가 적어 개별 법인 신고현황의 식별 가능성이 있으므로 데이터를 암호화함
 자료: 국세청, 『국제통계연보』, 각 연도.

〈표 II-17〉 산업별 · 수입금액규모별 평균 실효세율 추이(제조업)

결산 연도	진체	(단위: %)											
		3억원 이하	5억원 이하	10억원 이하	20억원 이하	50억원 이하	100억원 이하	200억원 이하	300억원 이하	500억원 이하	1,000억원 이하	5,000억원 초과	
2004	18.7	-	17.7	14.3	14.0	15.7	16.8	16.9	-	17.6	18.8	19.8	19.0
2005	17.7	-	15.5	11.6	12.3	13.3	14.4	15.0	-	16.2	17.4	19.6	18.2
2006	17.4	-	15.8	13.6	12.4	13.7	14.8	15.7	-	16.5	18.3	19.9	17.5
2007	18.0	18.0	15.7	12.6	12.4	14.2	15.2	15.9	16.3	16.9	17.1	19.9	18.4
2008	17.5	18.4	12.4	10.1	9.9	11.0	12.7	14.1	15.2	16.1	17.5	19.8	18.2
2009	13.9	14.2	11.2	9.3	9.1	10.2	11.2	12.2	12.7	13.5	14.2	17.0	13.8
2010	14.6	12.9	9.3	8.7	8.6	9.3	10.7	12.9	13.5	13.7	15.0	16.6	14.9

자료: 국세청, 『국세통계연보』, 각 연도.

〈표 II-18〉 산업별 · 수입금액규모별 평균 실효세율 추이(전기·가스·수도업)

결산 연도	진체	(단위: %)											
		3억원 이하	5억원 이하	10억원 이하	20억원 이하	50억원 이하	100억원 이하	200억원 이하	300억원 이하	500억원 이하	1,000억원 이하	5,000억원 초과	
2004	26.5	-	25.0	13.6	14.9	16.5	17.0	18.3	-	25.8	22.1	24.0	26.6
2005	24.3	-	15.8	24.1	13.4	16.2	17.8	21.5	-	23.8	24.3	23.4	24.4
2006	24.3	-	12.0	12.5	11.8	23.5	20.8	24.0	-	24.4	24.7	22.8	24.4
2007	23.8	14.8	14.9	19.3	18.6	16.2	15.3	22.7	22.6	23.7	24.6	24.0	23.8
2008	23.9	11.7	11.2	9.6	11.0	11.6	10.7	20.7	-	24.4	22.2	23.0	24.1
2009	17.0	10.7	16.6	10.0	13.3	10.7	10.8	15.4	21.7	19.2	20.6	18.2	16.7
2010	18.6	15.6	7.8	9.9	9.5	17.1	7.4	14.8	2.5	17.5	19.3	18.5	18.8

자료: 국세청, 『국세통계연보』, 각 연도.

〈표 II-19〉 산업별·수입금액규모별 평균 실효세율 추이(건설업)

결산 연도	전체	(단위: %)											
		3억원 이하	5억원 이하	10억원 이하	20억원 이하	50억원 이하	100억원 이하	200억원 이하	300억원 이하	500억원 이하	1,000억원 이하	5,000억원 초과	
2004	22.7	-	16.7	14.4	14.6	17.0	20.3	22.3	-	23.3	24.3	23.4	26.6
2005	21.2	-	15.5	12.0	12.2	14.4	17.4	18.7	-	21.1	22.4	23.3	24.2
2006	21.6	-	14.6	12.2	12.7	14.7	17.7	19.2	-	21.6	22.9	23.8	24.6
2007	22.0	21.9	12.4	12.6	13.3	15.1	17.8	19.5	19.8	22.1	22.9	24.0	24.7
2008	19.8	14.7	11.0	11.0	10.4	11.4	14.6	18.1	18.9	20.6	22.5	24.1	23.1
2009	17.2	13.5	9.8	10.1	9.8	10.7	13.2	15.4	16.6	18.4	19.8	20.9	19.4
2010	16.9	10.9	9.0	9.1	8.8	10.0	12.5	16.1	17.9	18.7	20.1	20.4	20.0

자료: 국제청, 『국제통계연보』, 각 연도.

〈표 II-20〉 산업별·수입금액규모별 평균 실효세율 추이(판매업)

결산 연도	전체	(단위: %)											
		3억원 이하	5억원 이하	10억원 이하	20억원 이하	50억원 이하	100억원 이하	200억원 이하	300억원 이하	500억원 이하	1,000억원 이하	5,000억원 초과	
2004	22.1	-	18.9	15.2	15.7	17.5	20.2	22.6	-	23.6	23.7	23.7	24.0
2005	20.6	-	13.5	13.9	13.6	15.6	18.7	20.5	-	21.9	22.5	22.9	22.6
2006	21.1	-	20.4	13.4	14.4	15.8	19.2	20.3	-	21.7	22.4	24.0	23.0
2007	21.1	20.1	15.1	13.6	14.0	16.1	18.8	20.7	21.2	21.5	22.8	23.9	23.0
2008	19.7	19.4	13.6	12.0	11.4	12.6	15.1	18.1	19.5	20.9	21.8	24.0	22.2
2009	17.1	13.6	12.6	10.4	11.0	12.1	14.4	16.0	17.4	18.5	19.3	20.9	17.9
2010	17.7	13.1	10.5	9.9	10.1	11.5	13.8	16.4	18.0	18.6	18.8	20.7	19.6

자료: 국제청, 『국제통계연보』, 각 연도.

〈표 II -21〉 산업별 · 수입금액규모별 평균 실효세율 추이(음식 · 숙박업)

결산 연도	전체	(단위: %)											
		3억원 이하	5억원 이하	10억원 이하	20억원 이하	50억원 이하	100억원 이하	200억원 이하	300억원 이하	500억원 이하	1,000억원 이하	5,000억원 이하	5,000억원 초과
2004	24.2	-	24.5	15.5	17.6	21.3	22.9	23.1	-	26.0	25.8	24.9	u
2005	22.8	-	14.4	13.7	17.3	20.3	21.9	22.5	-	23.9	24.8	23.7	u
2006	23.1	-	22.8	19.0	16.1	20.5	22.1	23.3	-	22.0	24.6	23.7	24.7
2007	23.5	28.6	21.5	14.2	16.9	21.0	23.4	21.8	21.1	24.4	22.4	24.2	24.6
2008	21.8	20.3	11.4	12.7	12.7	15.5	19.7	20.3	33.0	22.5	20.9	25.3	21.7
2009	19.2	16.5	12.1	16.2	12.0	14.8	17.6	18.7	20.7	19.9	19.0	21.1	19.8
2010	19.5	19.7	10.3	10.6	14.8	15.4	17.5	18.4	19.7	21.2	19.7	20.5	21.0

주: u는 해당 계급구간 법인 수가 적어 개별법인 신고현황의 식별 가능성이 있으므로 데이터를 암호화함
 자료: 국세청, 『국세통계연보』, 각 연도.

〈표 II -22〉 산업별 · 수입금액규모별 평균 실효세율 추이(운수 · 창고 · 통신업)

결산 연도	전체	(단위: %)											
		3억원 이하	5억원 이하	10억원 이하	20억원 이하	50억원 이하	100억원 이하	200억원 이하	300억원 이하	500억원 이하	1,000억원 이하	5,000억원 이하	5,000억원 초과
2004	21.5	-	18.6	16.1	17.3	18.6	21.4	22.5	-	23.7	21.4	22.0	21.7
2005	18.9	-	18.0	13.2	16.1	16.3	18.7	20.2	-	22.1	17.9	20.5	18.9
2006	18.7	-	17.7	16.2	17.9	16.4	18.8	19.5	-	21.9	20.9	24.0	18.4
2007	17.3	18.3	17.5	14.0	16.2	16.6	18.0	19.7	20.7	21.7	21.4	23.5	15.9
2008	18.4	16.0	12.5	12.4	12.4	13.8	18.2	18.0	19.7	20.5	21.4	22.8	18.4
2009	18.2	12.9	11.2	10.8	11.7	12.5	14.9	15.7	17.6	18.0	19.5	20.2	19.0
2010	17.6	13.1	9.8	11.2	10.5	12.1	14.5	16.7	16.8	17.7	19.0	20.9	18.3

자료: 국세청, 『국세통계연보』, 각 연도.

〈표 II-23〉 산업별·수입금액규모별 평균 실효세율 추이(금융·보험업)

결산 연도	3억원 이하		5억원 이하		10억원 이하		20억원 이하		50억원 이하		100억원 이하		200억원 이하		300억원 이하		500억원 이하		1,000억원 이하		5,000억원 초과	
	전체	이하	전체	이하	전체	이하	전체	이하	전체	이하	전체	이하	전체	이하	전체	이하	전체	이하	전체	이하	전체	이하
2004	25.2	-	13.3	15.2	13.3	15.1	17.0	20.3	-	18.9	24.0	26.8	26.7									
2005	23.7	-	14.1	13.9	13.1	13.7	18.2	20.3	-	18.3	22.9	24.9	24.8									
2006	24.0	-	15.5	14.1	13.6	14.5	17.8	19.7	-	20.0	22.4	24.8	24.8									
2007	24.2	16.2	15.2	14.0	14.3	14.5	16.4	20.5	20.5	19.9	21.6	24.9	24.8									
2008	24.0	14.1	15.7	13.1	13.3	14.8	19.7	20.2	19.4	18.3	20.9	24.5	24.6									
2009	21.0	11.1	12.1	12.3	11.3	11.2	13.0	15.5	17.2	15.7	17.1	21.4	21.8									
2010	20.9	10.8	10.2	11.4	12.5	11.0	12.5	15.8	16.0	15.7	16.3	21.6	21.7									

자료: 국제통계연보, 각 연도.

〈표 II-24〉 산업별·수입금액규모별 평균 실효세율 추이(부동산업)

결산 연도	3억원 이하		5억원 이하		10억원 이하		20억원 이하		50억원 이하		100억원 이하		200억원 이하		300억원 이하		500억원 이하		1,000억원 이하		5,000억원 초과	
	전체	이하	전체	이하	전체	이하	전체	이하	전체	이하	전체	이하	전체	이하	전체	이하	전체	이하	전체	이하	전체	이하
2004	26.1	-	23.2	25.0	24.6	25.5	26.1	26.2	-	26.5	23.7	27.0	u									
2005	24.0	-	21.9	22.4	23.0	23.9	24.2	24.3	-	24.8	24.8	24.5	u									
2006	24.5	-	22.7	22.9	23.8	24.1	24.5	24.3	-	24.7	24.8	24.9	24.9									
2007	27.5	24.8	23.7	26.0	33.2	35.6	40.2	39.4	25.6	25.4	24.9	25.0	25.1									
2008	25.7	23.3	21.1	23.8	29.1	32.8	28.4	28.0	23.0	23.7	24.8	25.6	25.0									
2009	20.8	18.6	19.0	17.1	18.9	20.3	20.4	21.1	20.9	21.3	21.8	21.8	21.9									
2010	19.6	18.4	16.9	16.1	17.7	19.6	19.0	21.0	20.8	21.4	21.2	21.4	14.5									

주: u는 해당 계급구간 법인 수가 적어 개별 법인 신고현황의 식별 가능성이 있으므로 데이터를 암호화함
 자료: 국제통계연보, 각 연도.

〈표 II-25〉 산업별·수입금액규모별 평균 실패세율 추이(서비스업)

결산 연도	전체	(단위: %)											
		3억원 이하	5억원 이하	10억원 이하	20억원 이하	50억원 이하	100억원 이하	200억원 이하	300억원 이하	500억원 이하	1,000억원 이하	5,000억원 이하	5,000억원 초과
2004	21.3	-	18.7	16.5	17.6	19.3	20.4	21.6	-	22.0	22.5	21.1	25.5
2005	20.3	-	17.0	14.7	16.2	17.1	18.2	20.6	-	20.4	21.2	22.6	23.5
2006	20.3	-	18.0	15.3	15.7	17.3	18.7	20.2	-	21.0	21.1	22.1	23.6
2007	20.4	19.0	15.0	15.4	17.0	18.6	19.1	20.6	20.5	22.0	18.6	22.3	21.7
2008	19.7	15.8	12.1	12.5	13.1	15.9	17.4	19.1	20.4	19.3	21.1	22.1	21.8
2009	17.2	10.4	12.0	11.8	11.9	12.9	16.7	17.4	17.5	17.3	18.8	19.3	19.7
2010	16.7	12.5	10.1	10.2	8.5	12.8	14.8	16.3	17.7	17.7	17.5	19.8	19.4

자료: 국세청, 『국세통계연보』, 각 연도.

〈표 II-26〉 산업별·수입금액규모별 평균 실패세율 추이(보건의업)

결산 연도	전체	(단위: %)											
		3억원 이하	5억원 이하	10억원 이하	20억원 이하	50억원 이하	100억원 이하	200억원 이하	300억원 이하	500억원 이하	1,000억원 이하	5,000억원 이하	5,000억원 초과
2004	20.8	-	16.6	14.4	17.2	18.6	21.4	21.2	-	20.6	21.7	21.1	u
2005	17.5	-	13.7	12.8	15.4	17.0	18.7	19.9	-	19.3	16.3	15.3	u
2006	17.8	-	16.0	14.5	13.9	18.4	18.6	20.5	-	20.7	16.5	17.0	13.2
2007	19.0	13.2	12.3	15.5	15.4	20.2	16.0	20.0	21.3	21.1	18.5	19.5	17.8
2008	18.3	11.5	10.6	11.0	11.2	14.0	14.6	18.1	17.2	21.2	19.3	19.9	19.1
2009	16.4	10.9	10.9	11.2	10.9	12.9	15.7	14.6	19.1	14.4	18.9	15.8	18.5
2010	16.9	10.4	10.0	9.7	10.8	11.7	15.3	15.3	16.5	16.0	18.4	16.7	20.2

주: u는 해당 계층구간 법인 수가 적어 개별 법인 신고현황의 식별 가능성이 있으므로 데이터를 암호화함

자료: 국세청, 『국세통계연보』, 각 연도.

〈표 II-27〉 산업별·수입금액규모별 평균 실효세율 추이(기타업종)

(단위: %)

결산 연도	전체	3억원 이하	5억원 이하	10억원 이하	20억원 이하	50억원 이하	100억원 이하	200억원 이하	300억원 이하	500억원 이하	1,000억원 이하	5,000억원 이하	5,000억원 초과
2004	21.0	-	19.5	14.7	18.7	22.5	21.2	24.9	-	20.6	21.0	u	u
2005	18.5	-	15.2	17.6	19.5	19.1	22.4	23.9	-	18.2	u	u	u
2006	20.1	-	18.2	14.6	18.3	19.6	22.4	22.4	-	15.6	20.3	u	u
2007	21.4	19.6	15.1	14.8	19.7	20.0	23.0	20.6	17.3	18.2	24.7	23.3	-
2008	22.1	14.3	11.7	15.4	16.2	18.4	24.1	21.5	22.2	20.3	24.4	u	u
2009	24.4	32.7	27.1	13.6	11.7	14.2	20.0	-	-	-	u	u	u
2010	20.3	21.0	19.8	12.6	13.4	16.6	18.1	-	9.8	-	u	u	u

주: u는 해당 계급구간 법인 수가 적어 개별 법인 신고현황의 식별 가능성이 있으므로 데이터를 암호화함

자료: 국세청, 『국세통계연보』, 각 연도.

나. 산업별·자산규모별 평균 실효세율

1) 전산업 자산규모별 평균 실효세율

자산가액을 규모별로 구분하여 산업구분 없이 평균 실효세율을 구한 결과는 <표 II-28>에 제시되어 있다. 결산연도 2007년 이후 대체적으로 가장 낮은 계급구간인 자산가액 5억원 이하 구간의 평균 실효세율이 두 번째로 낮은 계급구간인 5억원 초과~10억원 이하 구간의 평균 실효세율보다 다소 높은 경향을 보이고 있다. 자산규모가 점차 증가함에 따라 계급구간별 평균 실효세율은 점차 커지다가 자산규모가 1,000억원 초과~5,000억원 이하 구간의 평균 실효세율을 정점으로 소폭 낮아지거나 지속되는 추이를 보이고 있다. 또한 모든 자산규모 계급의 평균 실효세율은 결산연도 2002년 이후 추세적으로 낮아지는 것으로 나타났다. 결산연도 2002년 이후 가장 큰 폭의 평균 실효세율 인하가 관측되는 구간은 10억원 초과 20억원 이하 구간이고, 5억원 이하 구간과 1,000억원을 초과하는 구간들의 평균 실효세율 인하폭은 전산업 평균 실효세율 인하폭을 소폭 하회하는 것으로 나타났다. 또한 전체 평균 실효세율보다 모든 연도에서 높은 실효세율을 갖는 자산규모 계급구간은 1,000억원 초과 ~ 5,000억원 이하 구간과 5,000억원 초과 구간으로 나타났다.

자산규모 구간별 총부담세액 비중의 추이를 보여주고 있는 <표 II-29>를 살펴보면, 자산규모가 1,000억원을 초과하는 법인들이 부담하는 총부담세액의 합계는 전체 법인들의 총부담세액의 70% 이상을 차지하고 있는 것으로 나타났다. 특히 5,000억원을 초과하는 구간에 속한 법인들의 법인세 총부담세액 비중이 연도별 등락 속에 60% 안팎을 차지하고 있다. 결산연도 2010년을 기준으로 살펴보면, 자산규모 10억원 이하의 구간에 속하는 법인들은 전체 총부담세액의 1.7%, 10억원 초과~100억원 이하의 구간에 속하는 법인들은 8.7%, 100억 초과~500억원 이하의 구간에 속하는 법인들은 8.1%, 그리고 500억원을 초과하는 법인들은 81.4%를 부담하는 것으로 나타났다. 이러한 부담분포는 수입금액규모별로 살펴본 결과와 매우 유사한 양상으로 볼 수 있다. <부표 II-29>에 나타나 있는 결산연도 2010년

II. 국세통계연보를 이용한 법인세 평균 실효세율 75

법인 수 비중을 살펴보면, 500억원 초과~1,000억원 이하 구간에 속하는 법인 수 비중은 1.1%, 1,000억원 초과~5,000억원 이하 구간에 속하는 법인 수 비중은 1.0%, 5,000억원 초과하는 법인 수 비중은 0.2%로 나타나서 약 2.3%의 법인들이 81.4%의 법인세 총부담세액을 부담하고 있는 것으로 나타났다.

2) 주요 산업별·자산규모별 추이

가) 1차산업

〈표 II-30〉과 〈표 II-31〉은 농림어업과 광업의 자산규모별 평균 실효세율이 연도별로 어떤 추이를 갖고 있는지를 보여주고 있다. 〈표 II-28〉 전산업 자산규모별 평균 실효세율이 보였던 경향과는 달리 가장 낮은 자산규모 구간인 5억원 이하 구간에 속하는 법인들의 평균 실효세율이 다음 구간에 속하는 법인들의 평균 실효세율보다 높은 것으로 말하기 어렵다. 광업의 경우 결산연도 2008년 이후에는 자산규모 구간인 5억원 이하 구간에 속하는 법인들의 평균 실효세율이 다음 구간에 속하는 법인들의 평균 실효세율보다 높게 나타나는 경향을 찾아 볼 수 있지만, 농림어업의 경우에는 일의적으로 말하기 어려운 것으로 판단된다.

이후 자산규모가 증가함에 따라 평균 실효세율은 점차 높아지는 경향을 보이기는 하지만 연도별로 추세 이탈하는 경우도 관측된다. 수입금액 규모별 분석에서처럼 농림어업과 광업의 경우에 자산규모 1,000억원을 초과하는 대규모 법인은 매우 소수인 것으로 나타났다. 따라서 전산업 평균 실효세율에서 관측되었던 특징 중 하나인 가장 높은 수입금액 계급구간의 평균 실효세율이 이전 계급구간의 평균 실효세율보다 낮아지는 현상은 관측된다고 판단할 수 없다.¹¹⁾ 다만 광업의 경우 2007년과 2008년의 경우에 이와 유사한 현상이 관측되기는 하지만 여러 해에 걸쳐 관측되는 공통적

11) 산업별·수입금액규모별 평균 실효세율을 살펴보면서 언급한 바와 같이, 국세청의 개별 납세자정보 보호 원칙에 의해서 극소수의 법인들이 특정 계급 구간에 포함되는 경우 해당 총부담세액 및 과세표준을 명확히 파악할 수 없다.

인 특징으로 단정하기 어렵다.

농림어업 법인들의 법인세 부담 분포의 또 다른 특징은 대다수의 법인들이 5억원 이하의 자산규모를 갖고 있는 것으로 나타났다. 결산연도 2007년 이후 농림어업 관련 법인들의 60% 이상이 자산규모 5억원 이하 구간에 속하고 5억원 초과~10억원 이하 구간에 속하는 법인 수의 비중도 10% 수준으로 나타났다. 그러나 이들이 부담하는 총부담세액은 평균적으로 3% 안팎인 것으로 파악되고 있다.¹²⁾ 광업의 경우 5억원 이하 자산규모에 속하는 기업들의 비중은 산업의 특성상 농림어업보다 현저히 낮은 37% 안팎으로 나타났고 해당 법인들의 법인세 부담 비중은 1% 내외인 것으로 나타났다.

나) 제조업

〈표 II-32〉에 나타나 있는 제조업 자산규모별 평균 실효세율을 살펴보면, 자산규모 1,000억원 초과~5,000억원 이하의 자산규모 구간에 속하는 법인들의 평균 실효세율이 가장 높은 것으로 나타났다. 또한 자산규모 500억원 이하 구간에 속하는 법인들의 평균 실효세율이 제조업 전체 평균 실효세율보다 낮고 자산규모가 작을수록 평균 실효세율은 전체 평균 실효세율보다 더 낮은 것으로 나타났다. 대체적으로 자산규모가 커짐에 따라 계급구간별 평균 실효세율은 증가하는 경향을 보인다. 자산규모 500억원을 초과하는 구간들의 평균 실효세율은 제조업 전체 평균 실효세율보다 높은 것으로 파악됐으며, 자산규모 5,000억원을 초과하는 구간의 평균 실효세율은 직전 구간인 1,000억원 초과~5,000억원 이하의 자산규모 구간보다 낮은 것으로 나타났다.

〈부표 II-32〉는 제조업 법인 수 비중도 자산규모가 작은 구간에 상대적으로 많이 분포하고 있지만, 〈부표 II-29〉의 전산업 평균 비중보다는 낮은 것으로 나타났다. 자산규모 5억원 이하의 구간에 속하는 법인 수 비중은 34% 안팎으로 해당 구간 전산업 평균 비중인 49% 수준보다 현저히

12) 농림어업과 광업의 자세한 법인 수 및 총부담세액 비중 추이는 〈부표 II-30〉, 〈부표 II-31〉, 〈부표 II-43〉, 〈부표 II-45〉를 참조하기 바란다.

II. 국제통계연보를 이용한 법인세 평균 실효세율 77

낮은 수준이다. 자산규모 5억원을 초과하는 구간들에서는 자산규모가 증가하면서 법인 수 비중이 확대되는 추이를 보이다가 자산규모 20억원 초과~50억원 이하 구간에서 법인 수 비중의 정점인 17%대에 달하고 이후 자산규모 증가와 함께 법인 수 비중은 빠르게 축소된다. 자산규모 1,000억원을 초과하는 법인 수 비중은 1.4%에 불과한 것으로 나타났다. 그러나 <부표 II-46>에 나타난 총부담세액 비중을 살펴보면, 이들 1.4%에 불과한 자산규모 1,000억원 초과 구간에 속하는 법인들이 부담하는 총부담세액은 전체의 80% 내외를 차지하고 있다. 제조업에 종사하는 약 91%의 법인들이 속하는 자산규모 100억원 이하 구간에 속하는 법인들은 전체 총부담세액의 8.1% 정도를 부담하는 것으로 나타났다.

다) 금융·보험업

금융·보험업에 종사하는 법인들의 자산규모별 평균 실효세율의 연도별 변화는 <표 II-38>에서 찾을 수 있다. 자산규모 5,000억원 이하의 구간들에서는 구간별 평균 실효세율이 금융·보험업 전체 평균 실효세율보다 낮다는 특징을 찾을 수 있다. 이러한 현상은 금융업의 특성상 5,000억원 이상의 자산을 보유한 법인들의 평균 실효세율이 금융·보험업 전체 평균 실효세율을 좌우하는 것으로 볼 수 있는데, 이는 자산규모 최고 구간에 속하는 금융·보험업 법인들의 총부담세액 비중이 해당 산업 전체 부담세액의 90%를 상회하기 때문에 발생한다.¹³⁾ 또한 금융·보험업 전체 평균 실효세율보다 낮은 수준일지라도 자산규모가 커짐에 따라 평균 실효세율은 증가하는 경향을 보이는 것으로 나타났다.

<부표 II-38>과 <부표 II-52>에 나타나 있는 금융·보험업의 자산규모별 법인 수 및 총부담세액 추이를 살펴보면, 자산규모별 법인 수 비중의 분포와 총부담세액 비중 분포는 여타 산업들과 크게 다른 양상을 보이고 있다. 자산규모 100억원 이하 구간에 속하는 법인 수의 비중은 총 58.9%

13) <부표 II-52>에 나타나 있는 금융·보험업의 자산규모별 총부담세액 추이를 참조하기 바란다.

수준으로 전산업 비중인 93.9%보다 현저히 낮은 수준이고 이러한 법인들의 총부담세액 비중도 0.5%에 불과하여 자산규모 100억원 이하 전산업 총부담세액 비중 11.3%와 비교하여 미미한 수준인 것으로 나타났다. 한편 5,000억원을 초과하는 자산규모 구간의 총부담세액 비중이 90%를 초과하는 것으로 나타났다. 자산규모가 5,000억원을 초과하는 금융·보험업 법인 수 비중은 2.5% 안팎에 불과하지만 이들이 부담하는 총부담세액은 결산연도 2006년 이후 90%를 소폭 상회하는 것으로 나타났다.

라) 서비스업

서비스업의 자산규모별 평균 실효세율이 제시된 <표 II-40>을 살펴보면, 서비스업의 자산규모별 평균 실효세율은 대체적으로 자산규모가 증대됨에 따라 평균 실효세율이 증대되는 경향을 보이고 있다. 그러나 최고 수입금액 구간의 평균 실효세율이 바로 직전 구간의 평균 실효세율보다 낮아지는 경향을 보이지는 않는다. 연도별 차이는 있지만 대체적으로 최고 수입금액 구간인 5,000억원 초과 구간의 평균 실효세율이 직전 구간의 평균 실효세율보다 다소 높은 경우가 많이 관측된다. 그러나 결산연도 2009년 이후에는 최고 구간의 평균 실효세율이 직전 구간의 평균 실효세율보다 소폭 낮은 경우가 관측된다.

<부표 II-40>과 <부표 II-54>에 제시되어 있는 서비스업의 자산규모별 법인 수 및 총부담세액 추이를 살펴보면, 서비스업의 자산규모별 법인 수 비중의 분포는 전산업 평균 비중보다 평균적으로 3%포인트 정도 많은 96.6%의 기업들이 100억원 이하의 자산규모 구간에 집중되어 있으며 이들 기업들이 부담하는 총부담세액의 비중도 전산업 평균의 약 2배에 달하는 22% 내외로 나타났다. 총부담세액 비중 분포도 여타 산업들과 달리 가장 높은 자산규모 구간에 집중되는 강도는 매우 약한 것으로 나타난다. 자산규모 5,000억원 초과 구간에 속하는 서비스업 법인들이 부담하는 총부담세액은 전체의 35% 내외로 같은 구간의 전산업 비중인 60% 수준의 절반 정도에 불과한 것으로 나타났다.

〈표 II-28〉 자산규모별 평균 실효세율 추이: 국세통계연보 이용

결산 연도	전체	(단위: %)									
		5억원 이하 10억원 이하	5억원 초과 10억원 이하	10억원 초과 20억원 이하	20억원 초과 50억원 이하	50억원 초과 100억원 이하	100억원 초과 200억원 이하	200억원 초과 500억원 이하	500억원 초과 1,000억원 이하	1,000억원 초과 5,000억원 이하	5,000억원 초과
2002	22.0	15.2	15.2	18.2	18.2	20.3	22.7				
2003	21.2	15.6	15.4	18.2	18.2	20.0	20.8	21.3	22.0	22.0	
2004	21.0	14.7	15.3	17.1	19.3	20.1	20.5	20.4	21.7	21.7	
2005	19.9	12.7	13.0	14.7	16.8	17.9	18.7	19.2	19.6	21.0	
2006	20.2	12.9	13.4	14.8	17.1	18.3	19.0	19.8	20.3	21.2	
2007	20.5	14.9	14.7	16.2	17.6	18.8	19.1	19.7	20.2	21.4	
2008	19.6	12.9	11.6	12.3	14.4	16.9	18.1	19.3	19.6	20.8	
2009	16.6	10.5	10.3	11.0	12.8	14.7	15.5	16.2	16.6	17.5	
2010	16.6	10.4	9.6	10.4	12.2	14.6	16.0	16.6	17.0	17.5	

자료: 국세청, 『국세통계연보』, 각 연도.

〈표 II-29〉 자산규모별 총부담세액 합계 및 비중 추이: 국제통계연보 이용

(단위: 십억원, %)

결산연도	전체	5억원 이하		10억원 초과 10억원 이하		20억원 초과 50억원 이하		50억원 초과 100억원 이하		100억원 초과 200억원 이하		200억원 초과 500억원 이하		500억원 초과 1,000억원 이하		1,000억원 초과 5,000억원 이하		5,000억원 초과	
		5억원 이하	10억원 이하	10억원 초과 20억원 이하	20억원 초과 50억원 이하	50억원 초과 100억원 이하	100억원 초과 200억원 이하	200억원 초과 500억원 이하	500억원 초과 1,000억원 이하	1,000억원 초과 5,000억원 이하	5,000억원 초과								
2002	22,346	286	300	1,331	835	19,595													
2003	21,550	295	336	1,492	886	2,319		1,241		14,982									
2004	26,715	222	337	566	1,077	1,000	1,044	1,561	1,415	3,310	16,182								
2005	26,536	212	306	538	1,071	1,013	1,027	1,734	1,552	3,744	15,338								
2006	29,885	240	344	600	1,209	1,156	1,137	1,962	1,682	3,819	17,735								
2007	37,307	285	416	716	1,409	1,367	1,249	2,075	2,055	4,607	23,128								
2008	34,855	288	362	604	1,223	1,363	1,161	1,938	1,970	4,684	21,263								
2009	29,581	235	337	588	1,208	1,365	997	1,626	1,653	3,971	17,601								
2010	37,962	307	342	587	1,231	1,501	1,155	1,927	1,901	4,382	24,628								
2002	100.0	1.3	1.3	6.0	3.7	87.7													
2003	100.0	1.4	1.6	6.9	4.1	10.8		5.8		69.5									
2004	100.0	0.8	1.3	2.1	4.0	3.7	3.9	5.8	5.3	12.4	60.6								
2005	100.0	0.8	1.2	2.0	4.0	3.8	3.9	6.5	5.8	14.1	57.8								
2006	100.0	0.8	1.2	2.0	4.0	3.9	3.8	6.6	5.6	12.8	59.3								
2007	100.0	0.8	1.1	1.9	3.8	3.7	3.3	5.6	5.5	12.4	62.0								
2008	100.0	0.8	1.0	1.7	3.5	3.9	3.3	5.6	5.7	13.4	61.0								
2009	100.0	0.8	1.1	2.0	4.1	4.6	3.4	5.5	5.6	13.4	59.5								
2010	100.0	0.8	0.9	1.5	3.2	4.0	3.0	5.1	5.0	11.5	64.9								

자료: 국제청, 『국제통계연보』, 각 연도.

〈표 II-30〉 산업별·자산규모별 평균 실효세율 추이(농·임·어업)

결산연도	전체	(단위: %)									
		5억원 이하	10억원 이하	20억원 이하	50억원 이하	100억원 이하	200억원 이하	500억원 이하	1,000억원 이하	5,000억원 이하	5,000억원 초과
2004	18.1	6.5	7.4	10.6	20.1	16.7	16.2	16.3	23.3	u	u
2005	15.2	6.1	7.2	7.0	13.7	17.1	15.8	13.4	19.8	u	u
2006	15.1	5.1	6.1	6.1	10.8	16.3	13.0	11.7	16.5	u	u
2007	16.3	7.8	9.4	5.0	13.9	11.1	13.8	13.6	18.4	u	u
2008	18.0	7.1	5.2	5.4	13.0	15.3	15.6	13.1	23.0	23.0	22.5
2009	14.4	5.1	6.2	7.2	10.8	12.4	14.7	11.8	18.4	u	u
2010	14.7	4.8	4.4	7.2	6.4	9.5	14.5	14.9	19.5	u	u

주: u는 해당 계급구간 법인 수가 적어 개별법인 신고현황의 식별 가능성이 있으므로 데이터를 암호화함
 자료: 국세청, 『국제통계연보』, 각 연도.

〈표 II-31〉 산업별·자산규모별 평균 실효세율 추이(공업)

결산연도	전체	(단위: %)									
		5억원 이하	10억원 이하	20억원 이하	50억원 이하	100억원 이하	200억원 이하	500억원 이하	1,000억원 이하	5,000억원 이하	5,000억원 초과
2004	20.7	14.2	15.4	16.7	19.6	21.4	22.3	24.9	u	u	u
2005	13.4	11.4	12.9	13.7	15.7	19.0	12.9	u	u	u	u
2006	13.1	11.1	13.3	13.1	16.2	18.0	20.1	21.1	0.0	-	10.9
2007	11.8	12.2	12.3	13.9	17.0	17.3	20.9	20.2	-	24.7	3.2
2008	5.3	10.1	9.8	10.8	14.2	16.6	16.9	19.9	13.7	23.4	0.0
2009	4.9	9.9	9.4	12.2	14.9	15.0	15.5	18.3	3.6	u	u
2010	3.1	14.5	8.8	10.2	12.9	15.3	17.0	20.3	-	u	u

주: u는 해당 계급구간 법인 수가 적어 개별 법인 신고현황의 식별 가능성이 있으므로 데이터를 암호화함
 자료: 국세청, 『국제통계연보』, 각 연도.

〈표 II-32〉 산업별·자산규모별 평균 실효세를 추이(제조업)

결산연도	전체	(단위: %)										
		5억원 이하	10억원 이하	20억원 이하	50억원 이하	100억원 이하	200억원 이하	500억원 이하	1,000억원 이하	5,000억원 이하	5,000억원 초과	
2004	18.7	13.5	14.0	15.2	16.5	17.2	17.2	17.2	17.5	18.7	20.3	19.0
2005	17.7	11.3	11.9	13.0	14.1	14.7	15.5	16.3	17.5	19.8	18.2	18.2
2006	17.4	10.4	11.9	13.1	14.6	15.4	15.7	17.0	18.6	19.6	17.6	17.6
2007	18.0	11.9	12.2	13.5	14.6	15.4	15.9	17.1	18.2	19.7	18.3	18.3
2008	17.5	11.9	9.4	10.3	11.9	13.8	14.6	16.3	17.7	19.6	18.2	18.2
2009	13.9	9.2	9.0	9.5	10.8	12.0	12.1	13.4	15.0	16.7	13.8	13.8
2010	14.6	8.9	8.4	8.9	10.1	12.2	13.0	14.1	15.3	16.5	14.9	14.9

자료: 국제청, 『국제통계연보』, 각 연도.

〈표 II-33〉 산업별·자산규모별 평균 실효세를 추이(전기·가스·수도업)

결산연도	전체	(단위: %)										
		5억원 이하	10억원 이하	20억원 이하	50억원 이하	100억원 이하	200억원 이하	500억원 이하	1,000억원 이하	5,000억원 이하	5,000억원 초과	
2004	26.5	15.3	14.3	19.0	14.2	25.8	20.7	25.6	24.6	25.0	26.6	26.6
2005	24.3	13.5	12.1	16.1	13.4	24.1	21.9	22.3	24.4	23.4	24.4	24.4
2006	24.3	12.0	11.9	15.2	14.6	20.9	24.5	24.2	24.6	23.2	24.4	24.4
2007	23.8	13.4	12.9	15.7	19.7	16.5	24.3	23.6	24.0	24.0	23.8	23.8
2008	23.9	10.8	10.1	10.5	13.0	9.6	17.9	22.7	23.1	23.0	24.0	24.0
2009	17.0	9.1	11.6	11.1	13.0	12.9	12.3	20.7	16.9	19.5	16.4	16.4
2010	18.6	26.7	10.7	10.9	9.3	16.2	14.0	19.9	14.8	18.6	18.7	18.7

자료: 국제청, 『국제통계연보』, 각 연도.

〈표 II-34〉 산업별 · 자산규모별 평균 실효세율 추이(건설업)

결산연도	전체	(단위: %)									
		5억원 이하	10억원 이하	20억원 이하	50억원 이하	100억원 이하	200억원 이하	500억원 이하	1,000억원 이하	5,000억원 이하	5,000억원 초과
2004	22.7	14.0	14.4	16.5	20.3	22.4	23.5	23.9	23.7	24.5	26.0
2005	21.2	11.6	11.8	13.7	17.0	18.9	21.1	22.2	21.9	23.6	24.1
2006	21.6	11.8	12.0	13.9	17.0	19.5	21.3	22.8	22.4	24.0	24.5
2007	22.0	12.4	12.4	14.3	17.6	19.1	21.4	22.7	23.5	23.9	24.7
2008	19.8	10.0	9.6	10.9	13.8	17.9	19.6	22.0	22.9	23.8	23.3
2009	17.2	9.3	9.4	10.3	12.7	15.5	17.2	19.1	20.5	21.2	19.3
2010	16.9	9.0	8.5	9.3	12.0	15.9	18.0	19.2	20.4	21.4	19.8

자료: 국제청, 『국제통계연보』, 각 연도.

〈표 II-35〉 산업별 · 자산규모별 평균 실효세율 추이(판매업)

결산연도	전체	(단위: %)									
		5억원 이하	10억원 이하	20억원 이하	50억원 이하	100억원 이하	200억원 이하	500억원 이하	1,000억원 이하	5,000억원 이하	5,000억원 초과
2004	22.1	15.0	15.9	18.2	21.4	23.7	24.7	24.8	23.9	23.5	23.0
2005	20.6	12.7	13.4	16.1	19.2	21.7	22.1	23.3	22.9	22.2	22.1
2006	21.1	13.2	13.7	15.9	19.4	21.7	22.9	23.0	22.4	23.0	22.9
2007	21.1	13.0	13.9	16.0	19.2	21.9	22.5	23.1	22.5	23.2	22.7
2008	19.7	10.9	11.1	12.5	15.8	19.8	22.0	22.1	22.4	23.0	22.1
2009	17.1	10.6	10.8	11.9	14.4	17.6	19.1	19.5	19.0	19.8	17.8
2010	17.7	10.1	9.9	11.3	14.1	17.6	19.5	19.8	19.4	19.7	19.4

자료: 국제청, 『국제통계연보』, 각 연도.

〈표 II-36〉 산업별·자산규모별 평균 실패세율 추이(음식·숙박업)

결산연도	전체	(단위: %)									
		5억원 이하	10억원 이하	20억원 이하	50억원 이하	100억원 이하	200억원 이하	500억원 이하	1,000억원 이하	5,000억원 이하	5,000억원 초과
2004	24.2	16.1	18.6	19.6	22.2	23.1	23.5	24.9	25.7	25.1	u
2005	22.8	14.0	16.8	18.4	20.6	22.3	21.5	23.3	23.9	23.5	u
2006	23.1	14.4	17.0	19.0	20.9	22.6	22.6	23.1	23.7	24.0	24.0
2007	23.5	14.1	16.4	20.1	24.3	21.9	22.9	23.8	23.5	23.8	24.7
2008	21.8	11.4	12.0	14.5	17.9	19.2	20.3	26.9	23.4	23.0	22.3
2009	19.2	10.8	12.1	13.8	14.9	17.8	18.7	19.9	20.2	20.4	20.0
2010	19.5	11.0	11.5	13.4	14.7	16.9	19.8	20.8	19.8	20.4	20.8

주: u는 해당 계급구간 법인 수가 적어 개별법인 신고현황의 식별 가능성이 있으므로 데이터를 암호화함
 자료: 국세청, 『국세통계연보』, 각 연도.

〈표 II-37〉 산업별·자산규모별 평균 실패세율 추이(운수·창고·통신업)

결산연도	전체	(단위: %)									
		5억원 이하	10억원 이하	20억원 이하	50억원 이하	100억원 이하	200억원 이하	500억원 이하	1,000억원 이하	5,000억원 이하	5,000억원 초과
2004	21.5	16.0	15.2	17.1	20.6	21.9	23.1	24.3	22.3	23.1	21.5
2005	18.9	12.3	13.0	15.1	17.6	20.7	20.5	20.9	21.1	19.8	19.0
2006	18.7	12.9	13.3	15.0	18.2	20.4	21.8	21.8	21.9	23.4	18.4
2007	17.3	12.4	13.3	15.4	17.9	20.2	20.9	21.6	21.2	22.0	16.0
2008	18.4	10.1	10.4	12.1	15.5	18.6	20.1	21.7	20.2	22.0	18.5
2009	18.2	10.1	10.0	11.5	13.7	15.9	17.2	18.5	19.4	19.0	19.1
2010	17.6	9.6	9.2	10.6	13.2	16.3	17.4	18.8	19.0	18.5	18.4

자료: 국세청, 『국세통계연보』, 각 연도.

〈표 II -38〉 산업별 · 자산규모별 평균 실효세율 추이(금융·보험업)

결산연도	전체	(단위: %)									
		5억원 이하	10억원 이하	20억원 이하	50억원 이하	100억원 이하	200억원 이하	500억원 이하	1,000억원 이하	5,000억원 이하	5,000억원 초과
2004	25.2	16.2	18.9	22.1	20.6	18.9	19.3	18.1	17.3	20.6	26.5
2005	23.7	17.8	18.0	21.0	19.7	17.8	19.0	16.9	17.7	21.1	24.7
2006	24.0	19.0	21.1	19.9	20.5	19.4	19.8	17.7	18.9	20.3	24.6
2007	24.2	64.5	18.9	19.6	20.3	21.6	20.5	19.2	18.8	20.7	24.7
2008	24.0	11.8	14.1	16.1	19.0	19.3	22.4	19.5	19.4	19.1	24.4
2009	21.0	12.4	13.8	15.8	16.0	18.1	16.9	16.1	13.7	16.0	21.6
2010	20.9	10.5	12.1	15.3	16.4	18.3	18.1	15.9	14.6	15.0	21.5

자료: 국제청, 『국제통계연보』, 각 연도.

〈표 II -39〉 산업별 · 자산규모별 평균 실효세율 추이(부동산업)

결산연도	전체	(단위: %)									
		5억원 이하	10억원 이하	20억원 이하	50억원 이하	100억원 이하	200억원 이하	500억원 이하	1,000억원 이하	5,000억원 이하	5,000억원 초과
2004	26.1	19.2	20.6	22.6	23.6	25.3	25.8	26.4	24.7	26.8	27.0
2005	24.0	17.7	19.4	20.1	22.5	23.3	24.0	24.5	24.5	23.9	25.0
2006	24.5	18.0	19.6	21.1	22.5	23.3	23.9	24.5	25.4	24.9	25.0
2007	27.5	94.9	81.1	61.4	35.1	27.7	24.5	24.6	28.1	24.0	25.1
2008	25.7	105.3	57.7	44.3	25.0	24.7	23.4	23.8	25.0	23.5	25.0
2009	20.8	21.6	16.8	16.4	16.9	19.3	20.2	20.7	21.4	21.4	21.9
2010	19.6	18.0	17.8	15.1	16.2	17.5	19.9	20.6	20.9	19.7	21.6

자료: 국제청, 『국제통계연보』, 각 연도.

〈표 II-40〉 산업별·자산규모별 평균 실효세율 추이(서비스업)

결산연도	전체	(단위: %)									
		5억원 이하	10억원 이하	20억원 이하	50억원 이하	100억원 이하	200억원 이하	500억원 이하	1,000억원 이하	5,000억원 이하	5,000억원 초과
2004	21.3	15.3	17.1	18.7	20.2	19.8	21.5	22.0	22.8	21.6	25.4
2005	20.3	13.6	14.9	16.2	17.8	19.1	20.2	20.3	21.3	22.1	23.9
2006	20.3	14.1	15.4	16.0	18.1	19.5	20.1	21.1	21.9	21.3	23.8
2007	20.4	14.6	15.9	17.9	18.1	20.1	19.3	20.8	20.8	22.1	21.7
2008	19.7	12.1	12.4	13.5	16.2	18.6	19.6	21.0	19.8	21.9	21.9
2009	17.2	11.0	11.4	12.2	14.0	16.0	17.3	18.0	16.9	19.7	19.1
2010	16.7	10.0	10.3	11.5	13.2	15.2	17.1	18.2	18.8	18.8	18.5

자료: 국세청, 『국세통계연보』, 각 연도.

〈표 II-41〉 산업별·자산규모별 평균 실효세율 추이(보건의업)

결산연도	전체	(단위: %)									
		5억원 이하	10억원 이하	20억원 이하	50억원 이하	100억원 이하	200억원 이하	500억원 이하	1,000억원 이하	5,000억원 이하	5,000억원 초과
2004	20.8	15.6	13.8	15.3	17.7	21.3	22.0	19.3	22.3	21.1	u
2005	17.5	15.9	12.7	10.3	16.1	20.1	19.6	18.7	16.8	15.3	u
2006	17.8	13.6	14.9	14.8	17.1	19.6	19.7	19.6	18.8	17.3	13.2
2007	19.0	23.9	13.7	17.8	17.0	17.6	19.6	20.9	20.3	17.9	17.8
2008	18.3	10.6	12.0	12.5	13.7	16.0	16.6	18.9	19.9	19.6	19.1
2009	16.4	10.7	11.0	11.5	13.1	14.9	15.8	18.1	14.7	16.5	18.5
2010	16.9	9.8	9.9	11.3	12.7	14.0	14.7	16.7	19.3	16.3	20.2

주: u는 해당 계층구간 법인 수가 적어 개별 법인 신고현황의 식별 가능성이 있으므로 데이터를 암호화함

자료: 국세청, 『국세통계연보』, 각 연도.

〈표 II-42〉 산업별·자산규모별 평균 실효세율 추이(기타업종)

결산연도	전체	(단위: %)									
		5억원 이하	10억원 이하	20억원 이하	50억원 이하	100억원 이하	200억원 이하	500억원 이하	1,000억원 이하	5,000억원 이하	5,000억원 초과
2004	21.0	16.0	17.6	19.5	23.2	23.4	21.9	19.3	10.7	21.5	u
2005	18.5	17.4	14.7	16.7	21.5	19.6	17.8	18.1	24.5	16.7	u
2006	20.1	15.9	16.2	19.3	19.7	21.8	23.8	14.3	15.7	21.6	28.4
2007	21.4	16.8	17.2	19.4	22.1	22.4	24.0	20.0	17.9	u	u
2008	22.1	15.8	14.7	15.0	18.7	21.6	22.0	24.4	19.3	23.1	24.3
2009	24.4	43.4	13.1	13.5	13.7	29.2	20.1	19.8	-	21.7	-
2010	20.3	20.0	20.8	13.3	16.7	20.6	16.6	12.2	18.8	21.9	-

주: u는 해당 계층구간 법인 수가 적어 개별 법인 신고현황의 식별 가능성이 있으므로 데이터를 암호화함
 자료: 국세청, 『국세통계연보』, 각 연도.

7. 기타 기준별 평균 실효세율

아래의 <표 II-43>~<표 II-51>은 과세표준, 자본금규모, 총부담세액 규모별 평균 실효세율의 분포를 보여주고 있다. 이러한 기준들을 이용하여 살펴본 평균 실효세율의 추이는 대체적으로 기준변수의 규모가 점차 확대됨에 따라, 평균 실효세율은 점차 커지다가 특정한 수준의 규모를 정점으로 다시 소폭 낮아지는 경향을 보이는 것으로 나타났다.

먼저 <표 II-43>에 나타난 과세표준규모별 평균 실효세율은 모든 구간에서 결산연도 1999년 이후 추세적으로 낮아졌으며 200억원 초과 ~ 500억원 이하 구간의 평균 실효세율이 대체적으로 가장 높게 나타났다. 다른 기준 변수들과는 달리 가장 낮은 계급 구간인 1억원 이하 과세표준 구간의 평균 실효세율이 다음 계급구간의 평균 실효세율보다 소폭 높게 되는 현상은 2009년 이후 관측되며 전체 평균 실효세율보다 높은 실효세율을 갖는 과세표준구간은 50억원 초과~100억원 이하로 나타났다.

<표 II-46>에 나타나 있는 자본금규모별 평균 실효세율은 결산연도 2005년부터 측정되는 모든 구간에서 추세적으로 낮아졌으며 자본금규모 500억원 초과 ~ 1,000억원 이하 구간의 평균 실효세율이 가장 높게 나타났다. 결산연도 2006년을 제외하고 자본금규모 계급구간 중 가장 낮은 5천만원 이하 구간의 평균 실효세율이 5천만원 초과 ~ 1억원 이하 구간의 평균 실효세율보다 높고 전체 평균 실효세율보다 높은 실효세율을 갖기 시작하는 자본금규모 계급구간은 50억원 초과~100억원 이하 구간이며, 실효세율은 500억원 초과 ~1,000억원 이하 구간을 정점으로 소폭 하락한 것으로 나타났다. 그러나 이후 자본금규모 구간의 평균 실효세율도 전체 평균과 같거나 높은 수준으로 나타났다.

<표 II-49>의 총부담세액규모별 평균 실효세율도 모든 구간에서 결산연도 1999년 이후 추세적으로 낮아졌으며 총부담세액 50억원 초과 ~ 100억원 이하 구간 또는 100억원 초과 ~500억원 이하 구간의 평균 실효세율이 가장 높게 나타났다. 총부담세액규모의 경우 다른 기준 변수들의 경우와는 달리 실효세율이 가장 높은 구간 이하의 계급구간에서는 부담세액이

II. 국세통계연보를 이용한 법인세 평균 실효세율 89

작을수록 실효세율이 낮게 나타났다. 총부담세액규모가 10억원을 초과하는 구간들의 평균 실효세율이 전체 평균 실효세율보다 크게 나타났으나 특이하게 결산연도 2009년 5,000억원 초과 구간의 평균 실효세율이 최저한세율보다 낮은 12.8%로 나타났다. 이에 대한 적절한 근거를 찾기 어려우나 외국납부세액공제나 여타 최저한세 적용배제 조세지원제도의 영향으로 추정된다.

〈표 II-43〉 과세표준규모별 평균 실효세율 추이: 국제통계연보 이용

(단위: %)

결산 연도	전체	과세표준규모별 평균 실효세율 추이										5,000억원 초과	
		1억원 이하	1억원 초과 2억원 이하	2억원 초과 5억원 이하	5억원 초과 10억원 이하	10억원 초과 20억원 이하	20억원 초과 50억원 이하	50억원 초과 100억원 이하	100억원 초과 200억원 이하	200억원 초과 500억원 이하	500억원 초과 1,000억원 이하		1,000억원 초과 5,000억원 이하
1999	23.7	18.1	19.8	23.3	24.4								
2000	23.3	16.8	20.0	23.1	24.9								23.6
2001	23.4	15.8	19.1	22.8	24.7								24.6
2002	22.0	14.0	17.9	21.4	23.6								22.9
2003	21.2	13.4	15.5	19.0	20.6	21.9	23.0	21.9	21.9	21.9	21.9	21.9	21.9
2004	21.0	13.6	15.8	18.4	19.5	20.5	22.2	21.5	22.2	22.2	22.2	21.7	21.7
2005	19.9	11.3	13.5	16.2	17.1	18.6	21.2	20.2	21.2	21.2	21.2	21.1	21.1
2006	20.2	-	14.1	17.6	18.3	19.3	21.2	20.7	21.2	22.2	22.1	22.2	20.6
2007	20.5	-	11.9	14.1	16.9	18.6	21.2	20.6	21.2	22.1	22.0	21.9	21.1
2008	19.6	-	10.0	9.5	12.7	16.1	21.3	19.9	21.3	21.2	21.6	20.9	20.7
2009	16.6	-	9.5	9.2	11.5	13.8	18.1	17.1	18.1	18.6	18.4	18.3	17.0
2010	16.6	-	8.6	8.3	10.9	13.5	18.1	17.1	18.1	18.7	18.4	18.5	17.0

자료: 국제청, 『국제통계연보』, 각 연도.

〈표 II-44〉 과세표준규모별 법인 수 합계 및 비중 추이: 국제통계연보 이용

결산연도	전체	0	(단위: 개, %)																
			1억원 이하	1억원 초과 2억원 이하	2억원 초과 5억원 이하	5억원 초과 10억원 이하	10억원 초과 20억원 이하	20억원 초과 50억원 이하	50억원 초과 100억원 이하	100억원 초과 200억원 이하	200억원 초과 500억원 이하	500억원 초과 1,000억원 이하	1,000억원 초과 5,000억원 이하	5,000억원 초과					
1999	200,964	105,896	23,120	3,488	568														
2000	240,352	123,384	26,664	4,078	495	124													
2001	271,353	140,702	31,337	4,686	511	147													
2002	303,462	156,692	37,927	5,621	650	185													
2003	316,777	161,873	21,494	19,879	665	189													
2004	333,313	171,347	22,334	6,000	813	238													
2005	352,647	178,839	24,489	6,909	939	260													
2006	372,141	167,505	187,327	7,529	4,273	624	391	125	130	33									
2007	398,331	180,985	22,255	8,536	4,771	751	486	156	141	49									
2008	419,420	196,726	31,991	8,912	4,833	712	436	175	150	44									
2009	440,023	204,294	28,341	10,395	5,472	719	453	165	157	42									
2010	460,614	211,707	31,303	11,738	6,132	844	507	178	193	54									

합계

〈표 II-45〉의 계속

결산연도	전체	0	(단위: 십억원, %)											
			1억원 초과 2억원 이하	2억원 초과 5억원 이하	5억원 초과 10억원 이하	10억원 초과 20억원 이하	20억원 초과 50억원 이하	50억원 초과 100억원 이하	100억원 초과 200억원 이하	200억원 초과 500억원 이하	500억원 초과 1,000억원 이하	1,000억원 초과 5,000억원 이하	5,000억원 초과	
1999	100.0	2.7	8.7										72.7	
2000	100.0	3.0	9.7										16.8	52.1
2001	100.0	2.9	9.3										15.4	55.1
2002	100.0	2.3	8.0										14.0	60.8
2003	100.0	2.4	2.2	7.2		10.6		5.9		14.6		57.1		
2004	100.0	2.1	1.9	3.4	3.0	9.4		5.2		13.5		61.4		
2005	100.0	1.8	1.8	3.4	3.1	9.7		5.9		15.1		59.2		
2006	100.0	0.0	6.8		3.1	3.7	6.0	5.9	6.1	9.0	6.5	18.9	34.0	
2007	100.0	0.3	1.5	3.1	2.9	3.3	5.2	5.1	5.8	8.9	6.5	17.	38.2	
2008	100.0	0.3	1.3	2.9	2.9	3.4	5.6	5.2	6.1	8.0	7.6	17.8	37.6	
2009	100.0	0.1	1.6	3.4	3.4	3.9	6.1	5.4	6.1	8.8	7.2	20.6	31.9	
2010	100.0	0.0	1.1	2.8	2.9	3.4	5.4	4.6	5.6	7.8	5.9	19.9	39.4	

자료: 국제청, 『국제통계연보』, 각 연도.

〈표 II-46〉 자본금규모별 평균 실효세율 추이: 국세통계연보 이용

결산 연도	전체	(단위: %)													
		5천만원 이하	5천만원 초과 1억원 이하	1억원 초과 5억원 이하	5억원 초과 10억원 이하	10억원 초과 50억원 이하	50억원 초과 100억원 이하	100억원 초과 500억원 이하	500억원 초과 1,000억원 이하	1,000억원 초과 5,000억원 이하	5,000억원 초과				
2005	19.9	17.3	16.7	17.4	17.3	18.4	20.0	21.6	22.9	21.5	19.9				
2006	20.2	17.4	18.1	17.8	17.9	18.7	20.3	22.3	23.1	20.7	20.6				
2007	20.5	19.7	18.4	18.1	18.0	18.9	20.5	22.1	22.8	21.4	20.7				
2008	19.6	16.7	15.6	16.0	16.5	18.3	20.2	21.4	22.9	21.0	19.7				
2009	16.6	16.5	13.6	14.0	14.6	15.4	16.7	18.8	18.9	17.1	16.6				
2010	16.6	16.4	13.4	13.9	14.7	15.7	16.9	18.5	19.7	16.8	16.7				

자료: 국세청, 『국세통계연보』, 각 연도.

〈표 II-47〉 자본규모별 법인 수 합계 및 비중 추이: 국제통계연보 이용

결산연도	전체	(단위: 십억원, %)									
		5천만원 이하	5천만원 초과 1억원 이하	1억원 초과 5억원 이하	5억원 초과 10억원 이하	10억원 초과 50억원 이하	50억원 초과 100억원 이하	100억원 초과 500억원 이하	500억원 초과 1,000억원 이하	1,000억원 초과 5,000억원 이하	5,000억원 초과
2005	352,647	125,150	55,644	114,826	29,531	21,365	2,634	2,621	409	353	114
2006	372,141	135,150	57,928	119,737	30,255	22,432	2,908	2,757	444	406	124
2007	398,331	148,317	61,156	126,477	31,343	23,940	3,126	2,892	467	480	133
2008	419,420	160,140	63,535	131,005	32,155	25,053	3,304	3,017	533	540	138
2009	440,023	172,176	65,706	135,884	32,831	25,563	3,437	3,195	575	555	151
2010	460,614	183,849	68,944	140,202	33,383	25,920	3,618	3,396	574	575	153
2005	100.0	35.5	15.8	32.6	8.4	6.1	0.7	0.7	0.1	0.1	0.0
2006	100.0	36.3	15.6	32.2	8.1	6.0	0.8	0.7	0.1	0.1	0.0
2007	100.0	37.2	15.4	31.8	7.9	6.0	0.8	0.7	0.1	0.1	0.0
2008	100.0	38.2	15.1	31.2	7.7	6.0	0.8	0.7	0.1	0.1	0.0
2009	100.0	39.1	14.9	30.9	7.5	5.8	0.8	0.7	0.1	0.1	0.0
2010	100.0	39.9	15.0	30.4	7.2	5.6	0.8	0.7	0.1	0.1	0.0

자료: 국제청, 『국제통계연보』, 각 연도.

〈표 II-48〉 자본금규모별 총부담세액 합계 및 비중 추이: 국제통계연보 이용

결산연도	전체	(단위: 십억원, %)									
		5천만원 이하	5천만원 초과 1억원 이하	1억원 초과 5억원 이하	5억원 초과 10억원 이하	10억원 초과 50억원 이하	50억원 초과 100억원 이하	100억원 초과 500억원 이하	500억원 초과 1,000억원 이하	1,000억원 초과 5,000억원 이하	5,000억원 초과
2005	26,536	776	476	1,971	1,054	3,002	1,572	4,174	2,068	4,594	6,849
2006	29,885	911	660	2,214	1,196	3,221	1,651	4,444	2,131	5,324	8,133
2007	37,307	1,184	716	2,549	1,394	3,752	2,042	5,186	2,692	7,961	9,830
2008	34,855	1,196	669	2,480	1,317	3,623	2,002	5,299	2,389	7,882	7,997
2009	29,581	1,843	639	2,356	1,311	3,123	1,741	4,590	1,947	5,419	6,614
2010	37,962	2,262	711	2,588	1,469	3,569	2,044	5,191	2,985	7,724	9,418
2005	100.0	2.9	1.8	7.4	4.0	11.3	5.9	15.7	7.8	17.3	25.8
2006	100.0	3.1	2.2	7.4	4.0	10.8	5.5	14.9	7.1	17.8	27.2
2007	100.0	3.2	1.9	6.8	3.7	10.1	5.5	13.9	7.2	21.3	26.3
2008	100.0	3.4	1.9	7.1	3.8	10.4	5.7	15.2	6.9	22.6	22.9
2009	100.0	6.2	2.2	8.0	4.4	10.6	5.9	15.5	6.6	18.3	22.4
2010	100.0	6.0	1.9	6.8	3.9	9.4	5.4	13.7	7.9	20.3	24.8

자료: 국제청, 『국제통계연보』, 각 연도.

〈표 II-49〉 총부담세액 계급별 평균 실효세율 추이: 국세통계연보 이용

(단위: %)

결산 연도	진체	0	5천만원 이하										24.4					
			5천만원 이하	1억원 이하	1억원 초과 3억원 이하	3억원 초과 5억원 이하	5억원 초과 10억원 이하	10억원 초과 20억원 이하	20억원 초과 50억원 이하	50억원 초과 100억원 이하	100억원 초과 500억원 이하	500억원 초과 1,000억원 이하	1,000억원 초과 5,000억원	5,000억원 초과				
1999	23.7		17.4		22.1	23.5	25.2	26.6		24.4								
2000	23.3		16.8		21.8	23.0	25.1	23.7		23.8								
2001	23.4		14.7		21.1	22.9	24.5	25.8		24.9								
2002	22.0		15.9		19.2	21.2	23.1	24.5		22.6								
2003	21.2	14.0	17.9	19.2	19.9	20.9	22.0	22.9	23.4	23.2								
2004	21.0	12.9	17.9	18.7	20.4	21.0	21.8	22.5	23.5	21.8								
2005	19.9	10.9	16.3	17.5	18.8	19.7	20.4	20.9	22.1	22.1								
2006	20.2	-	12.8	16.6	18.3	19.9	21.7		22.6	22.3	21.3	22.9	18.3					
2007	20.5	-	12.6	16.8	18.7	20.1	21.7		22.3	22.0	21.8	22.9	19.4					
2008	19.6	-	9.7	14.6	17.9	19.7	20.8		21.9	22.1	21.7	21.8	20.2					
2009	16.6	-	9.7	13.1	15.2	16.8	18.6		17.9	19.2	19.0	18.9	12.8					
2010	16.6	-	8.9	12.8	14.5	16.3	18.3	17.9	19.2	19.0	19.0	19.3	14.7					

자료: 국세청, 『국세통계연보』, 각 연도.

〈표 II-50〉의 계속

결산연도	전체	0	(단위: 개, %)														
			5천만 원이하	5천만 원초과 1억원 이하	1억원 초과 3억원 이하	3억원 초과 5억원 이하	5억원 초과 10억원 이하	10억원 초과 20억원 이하	20억원 초과 50억원 이하	50억원 초과 100억원 이하	100억원 초과 500억원 이하	500억원 초과 1,000억원 이하	1,000억원 초과 5,000억원 이하	5,000억원 초과			
1999	100.0		96.3		2.7		0.5	0.4		0.1		0.1		0.1		0.0	
2000	100.0		96.4		2.5		0.5	0.4		0.1		0.1		0.1		0.0	
2001	100.0		96.5		2.5		0.4	0.4		0.1		0.1		0.1		0.0	
2002	100.0		96.5		2.5		0.5	0.4		0.1		0.1		0.1		0.0	
2003	100.0	93.7		2.6	2.1	0.5	0.5	0.3	0.2	0.1	0.1	0.1		0.1		0.0	
2004	100.0	93.4		2.7	2.2	0.6	0.5	0.3	0.2	0.1	0.1	0.1		0.1		0.0	
2005	100.0	93.5		2.7	2.2	0.5	0.5	0.3	0.2	0.1	0.1	0.1		0.1		0.0	
2006	100.0	43.0	50.1	2.8	2.9	0.5	0.5	0.5	0.5	0.1	0.1	0.1	0.0	0.0	0.0	0.0	
2007	100.0	43.8	48.9	3.0	3.1	0.5	0.5	0.6	0.6	0.1	0.1	0.1	0.0	0.0	0.0	0.0	
2008	100.0	45.7	48.1	2.3	2.7	0.5	0.5	0.5	0.5	0.1	0.1	0.1	0.0	0.0	0.0	0.0	
2009	100.0	46.2	47.8	2.4	2.6	0.4	0.4	0.4	0.4	0.1	0.1	0.1	0.0	0.0	u	u	
2010	100.0	46.2	47.6	2.4	2.2	0.5	0.5	0.3	0.2	0.1	0.1	0.1	0.0	0.0	u	u	

주: u는 해당 계급구간 법인 수가 적어 개별법인 신고현황의 식별 가능성이 있으므로 데이터를 암호화함.
 자료: 국세청, 『국세통계연보』, 각 연도.

〈표 II-51〉의 계속

결산연도	전체	(단위: 십억원, %)									
		5천만원 이하	5천만원 초과 1억원 이하	1억원 초과 3억원 이하	3억원 초과 5억원 이하	5억원 초과 10억원 이하	10억원 초과 20억원 이하	20억원 초과 50억원 이하	50억원 초과 100억원 이하	100억원 초과 500억원 이하	500억원 초과 1,000억원 이하
1999	100.0	0	7.8	7.8	4.7	12.2	8.1	59.5			
2000	100.0		8.7	8.7	5.1	14.5	7.5	37.8			
2001	100.0		7.2	8.3	4.9	13.8	5.9	41.8			
2002	100.0		7.9	7.3	4.4	12.3	5.7	46.5			
2003	100.0	5.8	2.7	5.3	3.1	5.4	7.6	6.7	15.7	43.1	
2004	100.0	4.9	2.4	4.7	2.7	5.1	7.2	5.7	14.9	48.2	
2005	100.0	5.0	2.5	4.9	2.8	5.4	8.3	6.6	17.1	43.1	
2006	100.0	-	4.8	2.4	7.6	13.3	6.5	18.0	7.2	23.8	12.0
2007	100.0	-	4.2	2.2	6.9	12.3	6.6	15.6	8.7	26.6	13.0
2008	100.0	-	4.2	2.0	7.0	12.9	5.9	17.6	8.6	21.7	16.0
2009	100.0	-	5.3	2.5	8.2	13.0	6.5	17.8	9.1	26.8	6.1
2010	100.0	-	4.2	2.1	4.4	4.5	7.1	16.2	9.3	26.8	12.9

자료: 국제청, 『국제통계연보』, 각 연도.

8. 주요 국가들과의 비교

가. 전체 법인세 평균 실효세율 비교

주요 국가들의 법인세 신고현황 자료는 찾아보기 쉽지 않지만, 관련 자료를 찾을 수 있는 미국, 영국, 캐나다, 호주의 2006~2010년 평균 실효세율 추이와 비교한다. <표 II-52>는 우리나라를 포함한 다섯 개 비교 대상 국가들의 과세표준, 총부담세액, 실효세율, 법정 최고세율, 감면율을 보여 주고 있다. 각 국가에서 발표하고 있는 법인세 관련 통계자료 중에서 적정 세율을 적용하는 소득인 우리나라의 과세표준에 해당하는 지표를 이용하여 평균 실효세율을 측정한다. 감면율은 법정 최고세율 대비 실효세율이 얼마나 낮은지를 보여주는 지표로서 과세표준에 적정 세율을 적용한 이후 산출된 세액에서 공제 및 감면된 세액이 얼마인지를 나타낸다.¹⁴⁾

미국의 경우 2006~2010년 기간 동안 과세표준은 연평균 4.6% 감소하고 총부담세액은 8.8%나 축소된 것으로 나타났다. 2006년 27.3%에 달하던 평균 실효세율은 지속적으로 하락해서 2010년 21.8% 수준으로 나타나서 동 기간 동안 5.5%포인트나 축소되었다. 그러나 이 기간 동안 35%로 유지되어 온 미국의 법인세 최고세율 대비 법인세 감면율은 2006년 21.9%에서 2010년 37.7%로 15.8%포인트나 확대된 것으로 나타났다. 미국의 경우 비교대상 5개 국가들 중 가장 높은 최고세율로 법인세를 과세하고 있지만 2010년 실효세율은 22% 수준으로 영국이나 호주보다 낮은 수준으로 나타났다.

영국의 법정 최고세율은 2008년부터 28%로 2%포인트 인하되었으나 법인세 평균 실효세율은 2006년 이후 2009년까지 20% 안팎의 수준을 유지해오다가 2010년 25.1%로 5.9%포인트나 확대된 것으로 나타났다. 영국

14) 김학수(2010)는 실증적으로 추정된 각 국가들의 기간별 한계유효세율을 이용하여 기간별 감면율을 산출하고 있다. 이와 유사한 방법으로 여기서는 평균 실효세율을 이용하여 '감면율=100×(법정 최고세율-실효세율)/법정 최고세율'에 의해 계산된다.

의 경우 과세표준은 연평균 5%씩 감소했으나 총부담세액은 0.2%씩 증가한 것에 기인하여 평균 실효세율이 크게 확대된 것으로 보인다. 2006년 이후 지속적으로 법인세 감면율이 하락되어 왔으나 특히 2010년에 10% 수준으로 축소된 것으로 나타났다. 이러한 평균 실효세율의 급등과 감면율의 하락은 총부담세액을 결정하기 전에 산출세액에서 공제 및 감면되는 세액이 2009년과 2010년에 크게 축소된 것에서 찾을 수 있다. HM Revenues & Customs(2013)에 따르면, 2008년 이전 공제감면액 합계액은 200억파운드 안팎이었으나 2009년과 2010년에 각각 127억파운드와 55억파운드 수준으로 크게 축소된 것으로 보고되고 있다.¹⁵⁾

캐나다의 경우 연방정부의 법인세율은 2006년 22.1%에서 2010년 18%로 4.1%포인트나 인하됐다. 같은 기간 법인세 과세표준은 2.9%씩 매해 평균적으로 증가했지만 총부담세액은 연평균 2.4%씩 감소한 것으로 나타났다. 실효세율은 2006년 21.8%로 법정 최고세율과 유사한 수준이었으며 감면율은 1.5%에 불과했다. 그러나 법인세 최고세율 인하와 기타 감면제도의 확대에 의해 2010년 실효세율은 16.8%로 2006년 대비 5.1%포인트나 축소되고 감면율은 같은 기간 5.7%포인트나 확대된 것으로 나타났다.¹⁶⁾

호주의 경우 30%의 단일세율 체계를 유지하고 있다. 2006년 이후 호주의 법인세율은 변화 없이 30%를 유지하고 있으며 국제금융위기 여파로 인해 2009년 과세표준과 총부담세액이 축소되기도 했으나 2006년 이후 과세표준과 총부담세액은 각각 연평균 1.4%와 0.7%씩 증가하며 매우 안정적인 모습을 보이고 있다. 2006년 이후 평균 실효세율은 24% 중후반 수준

15) 특히 우리나라 외국납부세액공제에 해당하는 이중과세방지(Double taxation relief)에 따른 영국의 법인 세액공제는 전체 법인세 공제·감면액의 90% 이상을 차지하고 있는데, 2008년 191억파운드에 달하던 이중과세방지 세액 공제 규모가 2009년 119억파운드, 2010년 49억파운드 수준으로 크게 축소된 것으로 나타났다. 이는 국제금융위기 이후 세계적 경기 침체에 따른 영국 법인들의 외국 납부세액이 축소된 것에 기인하는 것으로 판단된다.

16) 캐나다의 경우 주정부 등 지방정부에 납부하는 법인세액이 연방정부에 납부하는 법인세액의 50% 정도로 매우 큰 추가적 법인세 부담이 발생하고 있다는 점에 유의할 필요가 있다. 캐나다 지방세분 법인세율에 관해서는 각주 1)을 참조하기 바란다.

II. 국제통계연보를 이용한 법인세 평균 실효세율 105

을 지속적으로 유지해 왔으나 2010년 23.7%로 약 1%포인트 정도 낮아지며 감면율이 이전 18% 내외 수준에서 2010년 21%로 2009년 대비 2.6%포인트 확대된 것으로 나타났다.

우리나라의 과세표준은 연평균 9.1%씩 증가했으며 총부담세액은 연평균 4.9%씩 증가한 것으로 나타났다. 이러한 증가세는 다른 비교대상 국가들의 경우보다 매우 높은 수준으로 나타났다. 2006년 25%의 최고세율이 적용됐으나 이명박 정부의 법인세 감세정책의 일환으로 2009년 귀속분부터 22%의 최고세율이 적용되고 있다. 이러한 법인세율 인하 추이와 유사하게 실효세율도 2006년 20.2%에서 2010년 16.6%로 3.6%포인트나 낮아지면서 최고세율 인하폭을 상회하는 수준으로 평균 실효세율이 인하됐다. 결과적으로 법인세 감면율도 2006년 19.1%에서 2010년 24.3%로 5.2%포인트 높아졌다.

우리나라를 포함하여 법인세 관련 국제 신고정보를 상대적으로 쉽게 찾을 수 있는 다섯 국가들의 과세표준, 총부담세액, 실효세율, 최고세율 그리고 감면율이 2006년 이후 어떻게 변화해왔는지를 살펴보았다. 현재 비교대상 다섯 개 국가들 중 우리나라의 법인세 평균 실효세율이 가장 낮다. 그러나 평균 실효세율 수준이 높거나 영국처럼 감면율 수준이 낮아지는 경우에는 대체적으로 과세표준이나 총부담세액 증가율이 저조하거나 감소세인 것으로 나타났다는 점에 유의할 필요가 있다.

서론에서 언급한 바와 같이, 국제금융위기 이후에도 여러 국가들이 법인세율을 인하했거나 인하할 계획을 가지고 있다. 미국의 경우 법인세수가 2010년까지 연평균 8.8%씩 감소했지만 오바마 정부는 최대 10%포인트 수준의 법인세율 인하를 고려하고 있다. 영국의 경우 이미 법인세율 인하뿐만 아니라 2015년에는 20%의 단일세율 체계로 법인세율 체계를 단순화할 계획이다. 영국은 일반 법인들의 150만파운드 이상의 소득규모에 적용되는 28%의 세율을 2011년과 2012년에 각각 2%포인트씩 인하했다. 영국은 추가적으로 최고세율을 1%포인트 인하하여 2013년 현재 23%의 최고세율로 과세하고 있으며 궁극적으로 2015년에는 소득규모가 30만파운드 이하인 소규모 기업들에게 적용하는 20%의 낮은 세율과 통합하여 단

일세율 체계로 과세할 계획을 공식적으로 발표했다.

미국이나 영국과 같이 자본수출국으로서 세계경제에서 차지하는 비중이 큰 국가들도 법인세율을 인하했거나 추가적으로 인하할 계획을 갖고 있는 것은 우리나라와 같이 자본수입국의 역할을 하는 상대적으로 작은 규모의 국가들에게 시사하는 바가 크다. 최근 여러 경제민주화 법안들이 입법되거나 입법예고 중이라는 점을 고려하여 기업경영 환경 악화를 최소화할 수 있도록 최소한 우리나라의 법인세율은 국제경쟁력을 유지할 수 있도록 관리되어야 한다.

〈표 II-52〉 평균 실효세율 국제비교: 2006~2010

(단위: 백만 자국화폐단위, %, %포인트)

		과세표준	총부담세액	실효세율	최고세율	감면율
미 국	2006	1,291,431	353,084	27.3	35.0	21.9
	2007	1,248,285	331,374	26.5	35.0	24.2
	2008	978,153	228,523	23.4	35.0	33.2
	2009	894,850	204,996	22.9	35.0	34.5
	2010	1,022,175	222,969	21.8	35.0	37.7
	증감률(증감)	-4.6	-8.8	-5.5	0.0	15.8
영 국	2006	222,684	42,768	19.2	30.0	36.0
	2007	217,754	45,131	20.7	30.0	30.9
	2008	215,989	42,438	19.6	28.0	29.8
	2009	182,986	38,132	20.8	28.0	25.6
	2010	172,153	43,237	25.1	28.0	10.3
	증감률(증감)	-5.0	0.2	5.9	-2.0	-25.7
캐 나 다	2006	172,321	37,501	21.8	22.1	1.5
	2007	172,577	36,228	21.0	22.1	5.0
	2008	184,212	34,361	18.7	19.5	4.3
	2009	190,721	33,372	17.5	19.0	7.9
	2010	198,331	33,130	16.7	18.0	7.2
	증감률(증감)	2.9	-2.4	-5.1	-4.1	5.7

II. 국제통계연보를 이용한 법인세 평균 실효세율 107

〈표 II-52〉의 계속

(단위: 백만 자국화폐단위, %, %포인트)

		과세표준	총부담세액	실효세율	최고세율	감면율
호주	2006	243,080	59,441	24.5	30.0	18.5
	2007	241,963	59,084	24.4	30.0	18.6
	2008	240,172	59,253	24.7	30.0	17.8
	2009	217,750	53,983	24.8	30.0	17.4
	2010	260,238	61,691	23.7	30.0	21.0
	증감률(증감)	1.4	0.7	-0.7	0.0	2.5
한국	2006	147,763,536	29,885,107	20.2	25.0	19.1
	2007	181,554,846	37,306,801	20.5	25.0	17.8
	2008	177,877,986	34,854,528	19.6	25.0	21.6
	2009	178,630,688	29,581,446	16.6	22.0	24.7
	2010	228,056,033	37,961,904	16.6	22.0	24.3
	증감률(증감)	9.1	4.9	-3.6	-3.0	5.2

주: 증감률(증감)은 과세표준과 총부담세액의 경우 연평균 증가율(%)을 나타내고 실효세율 등 여타 변수들의 경우 2006년 대비 2010년 증감(%포인트)를 나타냄
 자료: 1. IRS, Statistics of Income, 각 연도.
 2. HM Revenue & Customs, Corporation Tax Statistics, 2013.
 3. Statistics Canada, Financial and Taxation Statistics for Enterprises 2009, 2011.
 4. Statistics Canada, Financial and Taxation Statistics for Enterprises 2011, 2013.
 5. Australian Government, Taxation Statistics, 각 연도.
 6. 국세청, 『국제통계연보』, 각 연도.

나. 총부담세액 규모별 평균 실효세율 비교

앞에서 전체 법인세 평균 실효세율에 대한 국제비교를 5개 국가들에 대해서 수행했으나 보다 상세하게 기업이 성장함에 따라 직면하는 실효세율의 변화 양상 및 법인세를 실제 부담하는 기업들의 분포에 대한 비교 분석도 향후 법인세제 개편 과정에서 참고할 만한 자료라고 판단된다. 그러나 이러한 상세 분석을 수행하기 위해서는 각 국가들의 수입금액규모별,

자산규모별, 과세표준규모별, 또는 총부담세액규모별 법인세 신고 또는 과세현황 자료가 가용해야 하지만, 본 연구를 수행하면서 수집할 수 있었던 자료는 한국, 호주, 미국의 총부담세액규모별 법인세 신고 현황자료이다. 이를 이용하여 기업이 성장함에 따라 평균 실효세율이 어떻게 변화하고 어떤 기업들이 어느 정도의 법인세를 부담하는지 3개 국가들에 대해서 비교해보고자 한다.¹⁷⁾

1) 한국

결산연도 2010년 법인들의 총부담세액 0원부터 5,000억원 초과 13개 구간별로 기업 수 비중, 총부담세액 비중, 그리고 평균 실효세율을 <표 II-53>을 통해 살펴보면, 우리나라 법인들이 부담하는 총부담세액 규모가 커질수록 해당 법인 수 비중은 축소되고 총부담세액 비중은 확대되며 평균 실효세율은 지속적으로 확대되다가 최고 계급구간 5,000억원 초과 구간에서 크게 낮아지는 경향을 보이고 있다. 법인세 부담액이 10억원을 초과하는 기업들은 전체의 0.61%에 불과한 2,818개 기업으로 나타났고 이들이 부담하는 법인세 부담 비중은 전체 총부담세액의 82.67%로 나타났다. 법인세 평균 실효세율은 1,000억원~5,000억원 구간에서 가장 높은 19.3%를 보이고 있으며 이후 5,000억원 초과 구간에서 14.7%로 낮아지는 현상을 보인다.

법인세 부담액이 1,000억원을 초과하는 법인 수는 53개로 전체의 0.01%에 불과하지만 총부담세액 비중은 39.6%에 달하는 반면, 법인 수 비중이 가장 높은 총부담세액 구간은 5,000만원 이하 구간으로 전체 법인의 47.55%인 21.9만개 법인들이 총 4.19%의 법인세를 부담하고 있다. 결손법인 또는 총부담세액이 0인 법인들은 전체의 46.22%에 해당하는 21만여개로 나타났다.

17) 한국과 호주의 경우 총부담세액규모별 비교와 함께 소득금액규모별 비교가 가능하고 한국과 미국의 경우에는 자산규모별 비교 및 수입금액규모별 비교가 가능하다. 그러나 3개 국가를 동시에 비교할 수 있는 기준은 총부담세액규모이고 다른 기준을 이용한 두 국가 간의 비교 결과와 정성적으로 크게 다르지 않아서 총부담세액규모를 기준으로 한 비교 결과만을 제시한다.

〈표 II-53〉 한국의 총부담세액 규모별 평균 실효세율 및 법인세 부담
 분포: 결산연도 2010년

(단위: 개, 백만원, %)

총부담세액 규모별	신고 법인 수 (개)	총부담 세액 (백만원)	법인 수 비중 (%)	총부담 세액 비중 (%)	평균 실효세율 (%)
0	212,895	-	46.22	-	0.0
5천만 이하	219,035	1,590,670	47.55	4.19	8.9
1억 이하	11,236	793,555	2.44	2.09	12.8
3억 이하	9,922	1,687,265	2.16	4.44	14.5
5억 이하	2,505	970,088	0.55	2.56	16.3
10억 이하	2,203	1,535,426	0.48	4.04	16.9
20억 이하	1,229	1,710,185	0.27	4.51	18.3
50억 이하	876	2,706,601	0.19	7.13	17.9
100억 이하	312	2,226,947	0.07	5.87	19.2
500억 이하	297	6,159,944	0.06	16.23	19.0
1,000억 이하	51	3,537,723	0.01	9.32	19.0
5,000억 이하	53 ¹⁾	10,164,084	0.01 ¹⁾	26.77	19.3
5,000억 초과		4,879,416		12.85	14.7
10억 초과 ~	2,818	31,384,900	0.61	82.67	18.1

주: 1,000억원 초과 5,000억원 이하 구간과 5000억원 초과 구간의 신고 법인 수는 개별기업의 식별 가능성으로 인해 국세통계 연보에 발표되지 않았다. 따라서 기업수 비중도 두 구간 합계에 대해서만 구할 수 있다.

자료: 국세청, 『국세통계연보』, 2012.

2) 호주

〈표 II-54〉에 나타난 FY 2010~2011년에 대한 호주 법인들의 총부담세액 규모별 기업분포와 총부담세액 비중을 살펴보면, 총부담세액 규모가 커짐에 따라 일반적으로 기업 수는 축소되는 반면 법인세 부담 비중은 커지는 경향을 보이는 것으로 나타나서 우리나라의 경우와 정성적으로 유사한 양상을 보이는 것으로 판단된다. 평균 실효세율은 총부담세액의 규모가

커짐에 따라 지속적으로 높아지며 원화 금액 기준 5억원~10억원 구간의 평균 실효세율이 가장 높은 27.5% 수준에 달하며 이후 10억원을 초과하는 구간의 평균 실효세율은 24% 수준으로 낮아지며 우리나라에서 관측된 현상과 동일한 양상을 보이고 있다.

총부담세액 10억원을 초과하는 구간에 속하는 기업들은 3,925개로 전체 법인 수의 0.5% 수준에 불과하지만 세부담 수준은 78.06%에 달하는 것으로 나타났다. 10억원을 초과하는 우리나라 법인들은 전체의 0.6% 수준으로 2,818개이며 세부담 수준은 82.67%인 것과 비교하면 호주의 경우 법인세 부담이 상위 기업들에 집중되는 정도는 우리보다 다소 낮은 것으로 보인다. 과세가능 소득금액이 0 또는 결손인 경우의 법인들은 14%에 불과하지만 법인세 총부담세액이 0이거나 환급세액을 받는 기업들의 비중은 59.25%에 달하는 것은 매우 특이한 현상으로 보인다. 우리나라의 경우 소득금액이 0 또는 결손인 경우는 전체 법인 수의 36.2%에 달하지만, 총부담세액이 0인 경우는 46.22%에 불과하며 호주의 경우와 대조된다.

〈표 II-54〉 호주의 총부담세액 규모별 평균 실효세율 및 법인세 부담
분포: FY 2010~2011

(단위: 개, 호주달러(원), %)

총부담세액 규모별	신고 법인 수 (개)	총부담 세액 (호주달러)	기업수 비중 (%)	총부담 세액 비중 (%)	평균 실효세율 (%)
Loss/ nil	467,510	-204,994,433	59.25	-0.33	-2.98
\$1 ~ \$999 (약 100만원)	70,520	21,512,516	8.94	0.03	1.92
\$1,000 ~ \$3,999 (약 400만원)	49,885	113,951,066	6.32	0.18	10.50
\$4,000 ~ \$7,999 (약 800만원)	34,795	202,648,647	4.41	0.33	16.35
\$8,000 ~ \$9,999 (약 1천만원)	12,475	111,946,669	1.58	0.18	20.24
\$10,000 ~ \$19,999 (약 2천만원)	39,970	578,954,688	5.07	0.94	21.81

〈표 II-54〉의 계속

(단위: 개, 호주 달러(원), %)

총부담세액 규모별	신고 법인 수 (개)	총부담 세액 (호주 달러)	기업수 비중 (%)	총부담 세액 비중 (%)	평균 실효세율 (%)
\$20,000 ~ \$49,999 (약 5천만원)	47,830	1,537,048,755	6.06	2.49	23.32
\$50,000 ~ \$99,999 (약 1억원)	27,355	1,935,345,192	3.47	3.14	23.49
\$100,000 ~ \$299,999(약 3억원)	24,960	4,224,062,790	3.16	6.85	23.31
\$300,000 ~ \$499,999(약 5억원)	5,640	2,161,313,263	0.71	3.50	26.62
\$500,000 ~ \$999,999(약 10억원)	4,120	2,853,654,501	0.52	4.63	27.47
\$1,000,000 (약 10억원) 초과	3,925	48,155,565,553	0.50	78.06	24.67

주: 괄호 안의 원화 환산 금액은 호주달러당 1,002원 기준으로 환산한 원화 금액
자료: Australian Government, Taxation Statistics, 2012.

3) 미국

〈표 II-55〉에 나타나 있는 미국의 경우에도 한국 및 호주와 유사하게 총부담세액 규모가 커짐에 따라, 2010~2011 과세연도 법인세 총부담세액 규모별 기업 비중은 축소되고 법인세 부담 비중은 확대되는 경향을 보이고, 평균 실효세율은 기업이 성장함에 따라 지속 커지다가 원화 기준 총부담세액 0.8억원~1.1억원 구간에서 가장 높은 32.3%를 보인 후 이후 구간에서 추세적으로 낮아지며 원화 기준 총부담세액 500억원을 초과하는 경우 21%로 낮아지는 것으로 나타났다.

100만달러(약 11억원)을 초과하는 총부담세액 구간에 속하는 기업들은 8,439개로 전체의 0.5% 수준에 불과하지만 세부담 수준은 94.91%에 달하는 것으로 나타났다. 우리나라와 호주의 10억원을 초과하는 총부담세액 구간에 속하는 법인들은 각각 전체의 0.6%(2,818개)와 0.5%(3,925개)이며 세부담 수준은 각각 82.67%와 78.06%인 것과 비교하면 미국의 법인세

부담이 대규모 기업에 집중되는 정도는 우리나라나 호주보다 높은 것으로 볼 수 있다.

총부담세액 기준의 경우, 미국-한국-호주의 순으로 법인세 부담 집중도가 높은 것으로 나타났으며, 특히 미국의 경우 법인세 부담세액이 0인 기업들의 비중이 전체의 72%에 달해 우리나라나 호주의 경우보다 훨씬 높은 것은 감면 및 공제체계가 비교대상 국가들보다 관대한 것에 기인하는 것으로 판단된다. 이러한 결과는 앞의 <표 II-52>에 나타난 법인세 감면율에서도 확인된다.

<표 II-55> 미국의 총부담세액 규모별 평균 실효세율 및 법인세 부담
분포: FY 2010~2011

(단위: 개, 미국 달러(원), %)

총부담세액 규모별	신고 법인 수 (개)	총부담 세액 (미국 달러)	기업수 비중 (%)	총부담 세액 비중 (%)	평균 실효세율 (%)
0	1,203,195	0.00	72.00	0.00	0.0
\$1 under \$6,000 (약 670만원)	315,234	524,369	18.86	0.24	14.0
\$6,000 under \$10,000 (약 1.1천만원)	43,159	324,808	2.58	0.15	14.7
\$10,000 under \$15,000 (약 1.7천만원)	21,104	258,785	1.26	0.12	18.6
\$15,000 under \$20,000 (약 2.2천만원)	11,394	200,049	0.68	0.09	21.0
\$20,000 under \$25,000 (약 2.8천만원)	7,795	172,897	0.47	0.08	23.2
\$25,000 under \$50,000 (약 5.6천만원)	19,975	704,156	1.20	0.32	15.2
\$50,000 under \$75,000 (약 8.4천만원)	8,949	546,420	0.54	0.25	28.5
\$75,000 under \$100,000 (약 1.1억원)	5,620	491,762	0.34	0.22	32.3
\$100,000 under \$250,000 (약 2.8억원)	14,803	2,349,582	0.89	1.06	29.0
\$250,000 under \$500,000 (약 5.6억원)	6,701	2,368,988	0.40	1.06	24.9

〈표 II-55〉의 계속

(단위: 개, 미국 달러(원), %)

총부담세액 규모별	신고 법인 수 (개)	총부담 세액 (미국 달러)	기업수 비중 (%)	총부담 세액 비중 (%)	평균 실효세율 (%)
\$50만 under \$100 (약 11.2억원)	4,781	3,381,671	0.29	1.52	29.8
\$100만 under \$1천만 (약 111.9억원)	6,498	19,489,082	0.39	8.75	22.6
\$1천만 under \$5천만 (약 559.3억원)	1,304	28,661,418	0.08	12.87	25.6
\$5천만 under \$1억 (약 1118.5억원)	285	19,609,077	0.02	8.81	21.1
\$1억 (약 1,118.5억원) 초과	352	143,590,263	0.02	64.48	21.6
\$100만 (약 11.2억원) 초과	8,439	211,349,840	0.50	94.91	22.1

주: 괄호 안의 원화 환산 금액은 미국달러당 1,118.5원 기준으로 환산한 원화 금액
 자료: IRS, Statistics of Income, 2012.

4) 종합

한국, 호주, 미국의 법인세 평균 실효세율과 부담 분포를 총부담세액규모별로 살펴본 바, 다음과 같은 두 가지 특징을 찾을 수 있었다. 먼저 상위 0.5~0.6%의 기업들에 의해 각국 전체 법인세 부담의 78~95% 수준이 부담되고 있으며 한국의 법인세 부담 집중도는 호주보다는 다소 높지만 미국보다는 낮은 것으로 판단된다. 앞의 국제비교 결과를 요약하면, 한국의 경우 10억원을 초과하는 총부담세액을 가진 기업들은 전체의 0.61% (2,818개)이며 이들의 세부담 비중은 82.67%에 달한다. 호주의 경우 약 10억원을 초과하는 총부담세액을 가진 기업들은 전체의 0.5% (3,925개)이며 이들의 법인세 부담 비중은 78.06%으로 나타났다. 미국의 경우 약 10억원을 초과하는 총부담세액을 가진 기업들은 전체의 0.5% (8,439개)이며 이들의 세부담 비중은 94.91%로 가장 높게 나타났다.

또 다른 특징은 평균 실효세율의 경우에서 찾을 수 있다. 기업이 성장해 가면서 부담세액이 늘어남에 따라 일정 수준까지는 평균 실효세율이 법정

최고세율 수준으로 근접해 가지만 일정한 기업규모 이후부터는 낮아진다는 것이다. 이러한 결과는 비교 대상 3개 국가들에서 모두 관측되는 공통된 현상이다. 이는 대규모 법인들이 tax planning을 할 수 있는 역량이 크기 때문에 관측되는 현상일 수도 있으며 대규모 법인들의 투자 규모가 워낙 크기 때문에 그에 따른 큰 규모의 조세지원 혜택이 집중된 현상일 수도 있다. 그러나 한 가지 주목할 만한 사실은 호주나 미국의 경우 가장 높은 평균 실효세율이 관측되는 총부담세액 규모는 호주의 경우 원화 환산 5억~10억원 구간이며 미국의 경우 원화 환산 0.8억~1.1억원 구간이다. 이러한 총부담세액 구간과는 매우 대조적으로 우리나라의 경우 총부담세액 규모가 1,000억원~5,000억원 이하 구간일 때 평균 실효세율이 최고 수준에 달한다. 이러한 관측 결과는 법정 세율뿐만 아니라 여타 조세지원제도를 포괄하는 우리나라의 법인세제가 중소기업에 다른 국가들보다 더 많은 혜택을 주고 있는 것을 의미한다.

지속적으로 기업이 성장함에 따라 법인세 부담이 성장의 걸림돌로 작동한다는 판단으로 우리 정부는 중견기업에 대한 세제지원을 확대해야 한다는 정책방향을 견지하고 있다. 그러나 법인세는 경제의 초과부담이 가장 큰 세목이고 다른 경제주체들에게 법인세 부담이 전가되므로 법인소득에 대한 과세를 통해 소득재분배 효과를 기대하기 어렵다는 것이 여러 이론적 및 실증적 분석 결과라는 점¹⁸⁾과 여기서 살펴본 기업규모별 평균 실효세율 국제비교 결과를 토대로 판단하건대, 법인세 부담이 성장의 걸림돌로 작동하지 않도록 만들고자 한다면 법정 최고세율에 가장 근접한 가장 높은 평균 실효세율이 기업규모가 작은 수준에서 발생하고 이후 기업규모가 더욱 커지고 수익성이 개선되며 세부담 규모가 확대됨에 따라 평균 실효세율이 조금씩 낮아지도록 제도를 보완해야 할 것이다.

18) 기존 연구들에 대한 검토는 제Ⅳ장을 참조하기 바란다. 또한 법인세의 다른 경제주체로의 전가에 관한 연구결과는 Harberger(1962), Feldstein(1974), Grieson(1975), Quirnbach et al.(1996), Gravel(2013), Liu and Altshuler(2013) 등이 있으며 다수의 연구결과가 대체적으로 타 경제주체로 전가되는 것을 보이고 있다.

Ⅲ. 기업 재무제표를 이용한 법인세 평균 실효세율

1. 기존 연구들의 평균 실효세율 측정방법 및 한계

국세통계연보의 자료를 이용하여 다양한 기준별 법인세 평균 실효세율을 측정하고 추이를 살펴보았다. 국세통계연보상에서 찾을 수 있는 총부담세액과 과세표준을 이용하여 평균 실효세율을 여러 기준별로 측정했으나, 각 기준별 총부담세액과 과세표준은 기업의 개별 납세자료에서만 확인 가능하다. 일반 연구자들에게 가용하지 않은 개별 납세자료 대신 기업 재무제표를 이용하여 기업들의 법인세 부담 관련 연구가 오랜 기간 진행되어 왔으나 관측되지 않은 세법상의 세부담과 소득의 대응지표를 무엇으로 사용하는지에 따라 측정된 평균 실효세율 수준이 달라지는 문제가 있다.

발생주의에 의해 작성된 회계장부상의 '법인세 비용'은 한 회계연도 동안 기업의 경영활동을 통해 발생한 법인세 부담이지만 미래에 발생할 법인세 부담의 증감을 포괄하고 있다. 결산일 이후 법인세 신고시 납부할 '법인세 부담액'은 회계장부상의 '법인세 비용'에서 과세이연 등에 의해 미래에 납부할 법인세액을 나타내는 이연법인세 부채 증가분을 차감하고 세액공제 또는 결손공제 등 각종 감면혜택 중 이월된 부분으로 미래의 법인세부담액을 낮춰주는 이연법인세 자산 증가분을 더한 값이다.¹⁹⁾

따라서 세수전망 등의 목적으로는 회계장부상의 법인세비용이 정확한

19) 이연법인세 부채 증가는 t -기의 경영활동으로 인해 발생한 내야 할 법인세액이나 t -기 이후에 실제 납부하므로 t -기의 법인세 부담액을 t -기의 법인세비용보다 작게 만드는 효과를 갖고 있다. 또한 이연법인세 자산 증가는 t -기의 경영활동에 의해 발생한 법인세 공제감면액이지만 t -기 이후에 공제감면을 받게 되므로 t -기의 법인세 부담액을 t -기의 법인세비용보다 크게 만드는 효과가 있다.

정보를 제공해준다고 볼 수 없지만, 실현 시기에 다소 차이가 발생할지라도 기본적으로 특정 회계연도의 경영활동에 의해 발생하는 기업의 세부담 수준을 보여주는 회계상의 지표가 법인세비용이라는 점을 고려할 필요가 있다. 기업들의 회계상 법인세비용은 기업의 법인세 부담과 경영활동 사이의 관계를 분석하는 데 충분한 정보를 제공할 수 있을 것으로 판단된다.

일부 기존 연구에서는 장부상 법인세비용을 그대로 사용하기도 하고 또 다른 연구에서는 당해연도 납세금액인 법인세 부담액을 산출하기 위해 법인세비용에서 이연법인세 부채 증가분을 차감하고 이연법인세 자산 증가분을 더해주는 조정을 하기도 한다. Porcano(1986), Gupta and Newberry(1997), Richardson and Lanis(2007) 등은 이연법인세 부채와 자산의 증감에 대한 조정을 하지 않고 회계장부상의 법인세비용을 그대로 사용하고 있다. 반면 Stickney and McGee(1982), Omer et al.(1993) 등은 이연법인세 부채 증가를 빼고 이연법인세 자산의 증가를 더해주는 조정을 통해 구한 법인세 부담액을 평균 실효세율 계산식의 분자로 사용하기도 한다. 그러나 일반 연구자가 접근할 수 있는 기업재무DB에서 찾을 수 있는 이연법인세 자산과 부채는 의무기업사항이 아니라서 많은 기업들의 공시된 재무제표상에서 쉽게 찾아보기 어렵다.²⁰⁾

어떤 소득지표를 평균 실효세율의 분모로 사용할 것인지에 대해서도 다양한 견해가 존재하는데 많은 기존 연구들은 소득지표의 후보군으로 EBT(법인세 차감전 순이익), EBIT(이자 및 법인세 차감전 순이익), EBITDA(이자, 법인세, 감가상각 등 차감전 순이익)를 주로 사용한다. Zimmerman(1983), Richardson and Lanis(2007) 등은 현금흐름표의 영업현금흐름(OCF; operating cash flow)을 소득지표로 사용하여 평균 실효세율을 측정했다. 영업현금흐름은 당기순이익에 감가상각비와 같이 현금흐름이 수반되지 않는 비용을 더해주고 현금흐름이 수반되지 않는 이익은 차감해 주는 등의 조정과정을 통해 계산되는데, 순익계산서상의

20) 특히 분석대상을 외부감사대상 법인으로 확장하는 경우 연도별 2만여 개의 법인들의 감사보고서를 하나씩 찾아서 기입해야 하는 방대한 노동집약적 과정이 필요하다.

EBITDA는 유무형 자산의 감가상각비가 차감되기 전의 소득이라는 점에서 OCF와 밀접한 관련이 있다. 전주성·김송이(2004)는 광의의 소득지표인 경상이익을 분모로 사용해서 매우 낮은 수준의 법인세 실효세율을 제시하고 있다.

최근 국내연구인 송호신·전봉걸(2011)은 기업의 재무제표로부터 법인세 부담액과 과세표준을 추정했으나 오차율이 매우 큰 것으로 보고하고 있다. 이들은 법인세 부담액을 재무제표상의 법인세비용과 이연법인세 자산과 부채의 증감을 가감한 후 지방세분을 제외한 나머지를 국세로 납부한 법인세 부담액으로 간주하고 법인세율을 이용하여 과세표준을 역산했는데, 이를 위해 상장기업들에 대한 감사보고서에 기재되어 있는 이연법인세 자산과 부채에 대한 자료를 수작업을 통해 확인한 바 있다. 1998~2002년의 금융감독원 전자공시시스템에서 제공하는 사업보고서상 부속명세서 중 법인세 등 명세서에 포함되어 있는 기업별 과세표준과 법인세 부담액을 기준으로 송호신·전봉걸(2011)의 추정치와 비교하여 산업별 오차율을 분석한 바 있는데, 개별 기업들의 1999~2002년 법인세 부담액의 오차율 평균(표준편차)은 3,342.7%(57,765.4) 이상이지만 중위수의 오차율은 6.5% 수준이고 과세표준 추정치는 평균 15.6%의 오차율을 갖는다는 결과를 제시했다. 송호신·전봉걸(2011)은 기업의 재무제표를 이용하여 공개되지 않는 법인세 부담액과 과세표준을 추정하려는 의미 있는 시도였으나 분석대상이 상장기업들로 제한되어 있고 오차율 평균과 표준편차가 지나치게 커서 산업별 또는 기업유형별 세부담 분포를 파악하는데 한계가 있는 것으로 판단된다.

2. 본 연구의 측정방법 및 사용자료

본 연구에서 실효세율은 법인세 차감 전 소득과 지방세분을 제외한 법인세비용을 과세표준과 총부담세액의 대용지표로 삼고 측정한다.²¹⁾ 법인

21) 이하 법인세비용은 회계장부상 법인세비용의 10%인 지방세분을 제외한 나머지를 의미한다.

세 차감 전 소득은 세전 당기순이익이므로 세무조정 등 과세표준 산출의 기본 소득자료이며 회계장부상의 소득지표 중에서 과세표준과 가장 가까운 지표이다. 앞서 언급한 바와 같이, 법인세비용은 특정한 회계연도의 경영활동에 의해 유발된 기업의 세부담이라는 측면에서 의미 있는 지표임에 틀림없다. 또한 익금 및 손금산입/불산입 시·부인을 비롯한 세무조정과정을 기업의 재무제표를 통해 추정하는 것은 불가능한 상황이므로 개별 기업들의 세부담 수준을 개별 납세자료에 근거한 것처럼 정확히 추정하기는 어렵다. 송호신·전봉걸(2011)이 수행했던 것과 같이 이연법인세 자산과 부채의 증감을 고려하여 기업들의 법인세 부담액을 추정하는 작업을 외부감사대상 법인으로 확대하는 것은 현실적 제약이 많을 뿐만 아니라 송호신·전봉걸(2011)에서 제시된 것과 같이 매우 큰 오차율로 인해 실익이 크지 않은 것으로 판단된다. 따라서 본 연구에서 법인들의 실효세율을 특정 사업연도의 경영활동으로부터 유발된 세부담으로 정의하고 재무자료에서 쉽게 추출할 수 있는 법인세 차감 전 소득으로 법인세비용을 나누어서 측정한다.

본 연구는 상장협의회에서 제공하고 있는 기업 재무자료 DB에서 회계연도 1998년~2012년까지의 외부감사대상 법인의 재무제표들의 항목들을 이용한다. 상장협 DB에 포함된 외부감사대상 법인들의 재무제표를 활용하여 평균 실효세율을 측정함에 있어서 법인세비용과 법인세 차감 전 소득이 모두 영(0)보다 큰 법인들만 포함하여 분석하고자 한다. 이러한 방법은 평균 실효세율을 다소 과대추정할 가능성이 있지만 국세통계연보의 과세표준도 기본적으로 후자법인소득을 기반으로 하고 있으므로 개념상 큰 문제는 없는 것으로 판단된다. 또한 이러한 방식은 박기백·김진(2004) 등의 기존 연구에서 사용한 방법이기도 하다.

평균 실효세율을 계산하는 방식도 개별 기업들의 실효세율을 측정하고 이를 가중평균하는 방법 대신 특정 조건에 맞는 개별 기업들의 법인세 차감 전 소득과 법인세비용을 합계하여 평균 실효세율을 측정한다.

3. 측정결과

가. 연도별 전체 평균 실효세율

재무자료를 이용한 평균 실효세율(ETR(재무))의 추이를 나타내는 [그림 Ⅲ-1]을 살펴보면, 결산연도 2002년에 추세를 이탈하는 이상치가 관측되지만, 전반적으로 ETR(재무)의 움직임은 ETR(국세)와 유사한 것으로 나타났다. 특히 결산연도 2007~2010년 기간 동안 기업 재무자료와 국세 통계연보를 이용하여 측정한 평균 실효세율 시계열들의 움직임은 거의 유사한 것으로 나타났다. 법인세 최고세율과 측정된 평균 실효세율 사이의 차이를 보여주는 ETR(국세)갭과 ETR(재무)갭의 추이도 2002년의 이상치를 제외하고 매우 흡사하게 전개되는 양상이다. 두 가지의 평균 실효세율을 비교하기에 시계열의 길이가 다소 짧지만, 대체적으로 기업의 재무자료에서 손쉽게 찾을 수 있는 법인세 차감 전 소득과 법인세비용으로 측정한 ETR(재무)도 전체 흐름을 파악하는 데는 유용할 것으로 판단된다.

개별 납세자료가 가용하지 않은 상황에서 국세통계연보를 이용하여 측정한 ETR(국세)는 모집단의 파라미터 값으로 생각할 수 있고 기업들의 재무자료를 이용하여 측정한 ETR(재무)는 추정치이므로 추정치가 모집단의 파라미터를 얼마나 잘 나타내고 있는지 평가할 필요가 있다. 본 연구는 분석대상을 외부감사대상 법인으로 확대하고 있으며 국세통계연보상에서는 외부감사대상 법인에 대한 법인세 신고현황을 별도로 제공하고 있지 않아서 요인별 오차율을 평가할 수 없는 한계가 있다.²²⁾ 따라서 전체 법인에 대한 평균 실효세율을 제공하는 국세통계연보의 결과와 기업 재무

22) 송호신·전봉걸(2011)은 관련 연구 중 처음으로 추정된 법인세 부담액과 과세표준의 오차율을 평가했다는 데 큰 의의가 있다. 송호신·전봉걸(2011)은 상장기업으로 분석대상을 제한하고 개별 기업들의 법인세 명세표 등에 나타난 법인세부담액과 과세표준을 기준으로 기업별로 분석한 것이다. 국세통계연보에 본 연구의 분석대상인 외부감사대상 법인들에 대한 신고현황을 총합하여 제공한다면, 여기서도 추정된 법인세 부담액과 과세표준을 국세통계연보의 법인세부담액과 과세표준과 비교하여 오차율을 평가하는 방법을 고려할 수 있다.

자료의 결과를 비교 평가하기 위해서 ETR(재무)의 오차율을 ETR(국세)를 기준으로 평가하는 방법을 선택했다. 이를 위해서 국세통계연보를 이용하여 측정된 전체 평균 실효세율인 ETR(국세)와 기업들의 재무자료를 이용하여 측정된 ETR(재무) 사이의 오차를 측정하는 RMSPE(root of mean square percent error)와 MAPE(mean of absolute percent error)를 이용하여 두 가지의 평균 실효세율 사이의 차이를 분석해볼 필요가 있다. ETR(국세) 대비 ETR(재무)의 RMSPE와 MAPE는 아래와 같이 구해진다.

$$RMSPE = 100 * \sqrt{\frac{1}{T} \sum_{t=1}^T \left[\frac{ETR(\text{재무})_t - ETR(\text{국세})_t}{ETR(\text{국세})_t} \right]^2} \quad \text{식 (III-1)}$$

$$MAPE = 100 \frac{1}{T} \sum_{t=1}^T \left| \frac{ETR(\text{재무})_t - ETR(\text{국세})_t}{ETR(\text{국세})_t} \right| \quad \text{식 (III-2)}$$

식 (III-1)과 식 (III-2)를 이용하여 1999~2010년의 기간에 대한 전체 평균 실효세율의 RMSPE와 MAPE는 <표 III-1>에서 찾을 수 있다. 국세통계연보를 이용하여 본 연구에서 제시된 1999~2010년의 연도별 전체 평균 실효세율 대비 기업 재무자료를 이용하여 측정된 연도별 전체 평균 실효세율의 오차율은 RMSPE 기준 7.5%이고 MAPE 기준 5.7% 수준인 것으로 나타났다. 그러나 연도별 오차 상승률의 값들이 2006년부터 줄어드는 경향을 보여서 2006~2010년의 기간에 대해서 오차율을 다시 계산한 결과, 2006~2010년의 기간 동안 ETR(재무)의 오차율은 RMSPE 기준 2.85%이고 MAPE 기준 2.6%로 나타났다. 2006년 이후 ETR(재무)가 ETR(국세)를 보다 잘 나타내고 있는 것으로 판단된다. 오차율의 크기를 어느 정도까지 용인할 것인가는 분석자마다 다를 수 있지만, 대체적으로 전체 기간에 대해 10% 이내의 오차율을 보이고 있으며 최근 들어 3% 이내의 오차율을 보이고 있으므로 ETR(재무)가 ETR(국세)의 변화 추이를 비교적 잘 반영하고 있다고 판단된다.

Ⅲ. 기업 재무제표를 이용한 법인세 평균 실효세율 121

[그림 Ⅲ-1] 재무제표를 이용한 평균 실효세율

(단위: %)

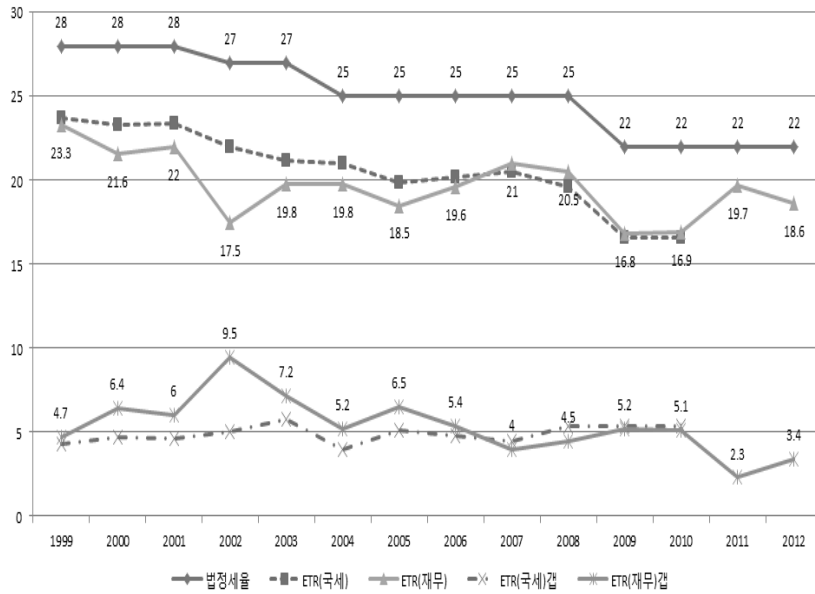

자료: 1. 국세청, 『국세통계연보』, 각 연도.
2. 한국상장협회, Kocoinfo DB, 2013(<http://www.kocoinfo.com>)

<표 Ⅲ-1> ETR(재무)의 오차율

(단위: %)

	1999~2010	2006~2010
RMSPE	7.51	2.85
MAPE	5.65	2.60

나. 법인 유형별 평균 실효세율

<표 Ⅲ-2>를 살펴보면, 결산연도 1998년 이후 추세적 평균 실효세율 인하 추이는 모든 법인 유형에서 관측된다. 결산연도 1998년 이후 가장 높은 평균 실효세율을 보인 1999년 대비 2012년의 평균 실효세율 인하폭은 전체 4.6%포인트, 상장법인 5.1%포인트, 협회등록법인 4.5%포인트, 비상장

법인 3.8%포인트로 나타났다. 국세통계연보를 활용한 경우 가장 큰 폭의 실효세율 인하가 발생한 법인 유형은 협회등록법인이었으나 국세통계연보를 활용한 경우와 달리 인하폭도 작고 가장 큰 폭의 실효세율 인하가 발생한 법인유형도 상장법인으로 나타났다.

[그림 III-2] 재무제표를 이용한 법인 유형별 평균 실효세율

(단위: %)

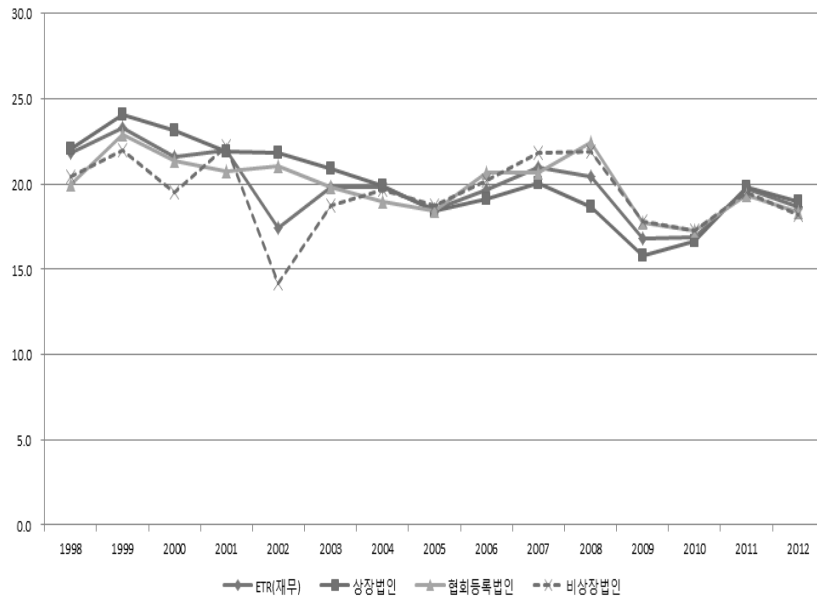

자료: 한국상장협의회, Kocoinfo DB, 2013(<http://www.kocoinfo.com>)

<표 III-2> 법인 유형별 평균 실효세율 추이: 상장협 DB 이용

(단위: %)

결산연도	전체	상장법인	협회등록법인	비상장법인
1998	21.8	22.1	20.0	20.5
1999	23.3	24.1	22.9	22.0
2000	21.6	23.2	21.4	19.5
2001	22.0	21.9	20.7	22.2

Ⅲ. 기업 재무제표를 이용한 법인세 평균 실효세율 123

〈표 Ⅲ-2〉의 계속

(단위: %)

결산연도	전체	상장법인	협회등록법인	비상장법인
2002	17.5	21.8	21.1	14.2
2003	19.8	20.9	19.8	18.7
2004	19.8	19.9	19.0	19.6
2005	18.5	18.5	18.5	18.7
2006	19.6	19.1	20.6	20.2
2007	21.0	20.1	20.6	21.8
2008	20.5	18.6	22.5	21.9
2009	16.8	15.8	17.7	17.8
2010	16.9	16.6	17.3	17.3
2011	19.7	19.8	19.4	19.5
2012	18.5	18.8	18.3	18.2

자료: 한국상장협회의, Kocoinfo DB, 2013(<http://www.kocoinfo.com>)

결산연도 2002년의 ETR(재무)의 이상치는 비상장법인들의 평균 실효세율이 2002년 14.2%로 전후 연도보다 비정상적으로 낮았던 것에 기인한다. 국세통계연보를 활용한 경우와 달리 협회등록법인들의 평균 실효세율이 2005년 이후 상장법인들을 상회하는 것으로 나타났으며 비상장법인의 평균 실효세율의 추세 이탈적 움직임을 제외하면, 대체적으로 상장법인과 협회등록법인 평균 실효세율의 추이는 유사해 보인다. 비정상적으로 표본 크기가 작았던 1998년을 제외하고 비상장법인의 비중이 대체적으로 90%를 상회, 상장법인의 비중은 2000년대 초반 6% 안팎에서 2010년대 3.5% 안팎으로 축소, 협회등록법인의 비중은 3~4% 수준을 유지하고 있다. 국세통계연보는 법인세 신고법인을 베이스로 작성된 반면, 외부감사대상 중 흑자법인과 영(0)보다 큰 법인세비용을 기록하고 있는 법인들을 분석대상으로 삼고 있어서 법인 유형별 구성비는 다소 차이가 발생하는 것으로 판단된다. 상장법인들의 법인세비용은 분석대상 법인들의 법인세비용 합

계의 50% 안팎 수준이고 협회등록법인이 3% 안팎, 비상장법인이 47% 안팎을 부담하고 있는 것으로 나타났다. 국세통계연보를 활용하여 분석한 결과와 유사하나 구성비에 있어서 다소의 차이를 보이고 있다. 국세통계연보를 활용하는 경우, 부담세액 비중은 상장법인 40% 수준, 협회등록법인 3% 내외, 기타(미공개법인) 58% 내외로 추정된다.

앞에서 전체 평균 실효세율에 대해 오차율 분석을 수행한 바와 같이, <표 Ⅲ-3>에 기업 유형별 오차율 분석을 실시했다. 상장기업의 경우 1999년~2010년 전체 기간과 2006년 이후의 기간에 대한 RMSPE와 MAPE가 모두 5% 미만으로 나타났으나 협회등록법인과 비상장법인들의 오차율은 대체적으로 10% 안팎으로 나타났다. 비상장법인의 경우 2006년 이후 오차율이 크게 축소되는 것으로 나타났으나 협회등록법인의 경우 오차율이 다소 확대되는 것으로 나타났다. 23)

<표 Ⅲ-3> 기업유형별 ETR(재무)의 오차율

(단위: %)

		1999~2010	2006~2010
상장법인	RMSPE	4.29	4.27
	MAPE	3.44	3.71
협회등록법인	RMSPE	10.24	13.59
	MAPE	8.72	12.64
비상장법인	RMSPE	13.64	7.12
	MAPE	10.34	5.78

23) 이처럼 기업 유형별 및 시기별로 오차율이 변화하는 원인에 대한 분석을 심도 있게 연구할 필요도 있으나 본 보고서의 연구범위를 다소 벗어나므로 추후 연구과제로 남겨둔다.

Ⅲ. 기업 재무제표를 이용한 법인세 평균 실효세율 125

〈표 Ⅲ-4〉 법인 유형별 법인 수 합계 및 비중 추이: 상장협 DB 이용

(단위: 개, %)

결산연도	전체	상장법인	협회등록법인	비상장법인	
합계	1998	610	330	129	151
	1999	5,333	404	184	4,745
	2000	5,298	399	253	4,646
	2001	6,587	383	284	5,920
	2002	8,858	452	343	8,063
	2003	8,268	445	369	7,454
	2004	9,412	469	412	8,531
	2005	10,133	474	416	9,243
	2006	11,066	466	442	10,158
	2007	14,048	516	450	13,082
	2008	13,078	427	393	12,258
	2009	14,716	489	491	13,736
	2010	14,792	552	572	13,668
2011	15,378	524	608	14,246	
2012	14,398	512	594	13,292	
비중	1998	100.0	54.1	21.1	24.8
	1999	100.0	7.6	3.5	89.0
	2000	100.0	7.5	4.8	87.7
	2001	100.0	5.8	4.3	89.9
	2002	100.0	5.1	3.9	91.0
	2003	100.0	5.4	4.5	90.2
	2004	100.0	5.0	4.4	90.6
	2005	100.0	4.7	4.1	91.2
	2006	100.0	4.2	4.0	91.8
	2007	100.0	3.7	3.2	93.1
	2008	100.0	3.3	3.0	93.7
	2009	100.0	3.3	3.3	93.3
	2010	100.0	3.7	3.9	92.4
2011	100.0	3.4	4.0	92.6	
2012	100.0	3.6	4.1	92.3	

자료: 한국상장협의회, Kocoinfo DB, 2013(<http://www.kocoinfo.com>)

〈표 Ⅲ-5〉 법인 유형별 법인세비용 합계 및 비중 추이: 상장협 DB 이용

(단위: 십억원, %)

결산연도	전체	상장법인	협회등록법인	비상장법인	
합계	1998	2,518	2,167	75	276
	1999	9,616	5,882	228	3,505
	2000	11,904	7,234	323	4,347
	2001	12,024	5,313	304	6,407
	2002	18,401	9,477	410	8,514
	2003	17,437	8,777	415	8,245
	2004	24,169	13,540	558	10,071
	2005	22,111	10,736	585	10,789
	2006	24,830	11,491	704	12,635
	2007	32,152	14,086	779	17,285
	2008	26,541	10,906	826	14,808
	2009	24,101	11,223	975	11,903
	2010	32,797	16,954	1,063	14,781
2011	36,638	17,587	1,254	17,797	
2012	32,135	16,215	1,245	14,675	
비중	1998	100.0	86.1	3.0	11.0
	1999	100.0	61.2	2.4	36.5
	2000	100.0	60.8	2.7	36.5
	2001	100.0	44.2	2.5	53.3
	2002	100.0	51.5	2.2	46.3
	2003	100.0	50.3	2.4	47.3
	2004	100.0	56.0	2.3	41.7
	2005	100.0	48.6	2.6	48.8
	2006	100.0	46.3	2.8	50.9
	2007	100.0	43.8	2.4	53.8
	2008	100.0	41.1	3.1	55.8
	2009	100.0	46.6	4.0	49.4
	2010	100.0	51.7	3.2	45.1
2011	100.0	48.0	3.4	48.6	
2012	100.0	50.5	3.9	45.7	

자료: 한국상장협의회, Kocoinfo DB, 2013(<http://www.kocoinfo.com>)

다. 기업규모별 평균 실효세율

상장협회 DB에서 제공하는 법인들의 법정 구분을 이용하여 2004년 이후 기업규모별로 살펴본 평균 실효세율은 중소기업보다 대기업의 경우 약 1.2%포인트 정도 높고 대기업보다 중견기업이 2.7%포인트 높게 나타났다.²⁴⁾ 상장협DB의 기업규모 변수는 실질적으로 2004년부터 가용하지만 최대 15%에 달하는 결측치가 발생하는 등 다소 불안정한 상황이며 향후 상장협의회에서 지속적으로 업데이트할 계획으로 알려져 있다. 중소기업의 경우 2004년 19.8%에서 2012년 15.2%로 4.6%포인트 낮아졌고 대기업은 같은 기간 3.1%포인트 낮아졌으나 중견기업 실효세율은 20% 안팎에서 큰 변화 없이 유지되고 있다.

2009년의 경우 대기업과 중소기업의 실효세율은 각각 15.9%와 15.6%로 나타났으나 중견기업은 여전히 19.5% 수준의 평균 실효세율을 유지하고 있다. 이처럼 중견기업들의 평균 실효세율이 제일 높게 추정된 결과는 현재 중소기업 성장 사다리 구축을 위한 세계상의 문제점을 파악하고 보완책을 마련할 필요가 있다는 점을 시사한다. 기업규모와 상관없이 동일한 수준의 평균 실효세율을 유지할 수 있도록 제도적 보완을 마련할 필요가 있다. 특히 2005년 이후 중견기업의 실효세율이 가장 높은 점은 중소기업이 대기업으로 성장하기에 앞서서 중견기업으로 성장을 회피하는 중요한 원인으로 작용할 가능성이 있다.

중견기업과 대기업 법인 수 비중의 합계는 분석대상 외감법인 수의 약 15~20% 수준이지만 이들이 부담하는 세액의 비중은 65~72% 수준에 달하는 것으로 나타났다. 기타법인으로 분류되는 공공기관, 금융보험 관련 기업들을 포함하면 이들이 부담하는 법인세수의 비중은 약 80%에 달한다. 이는 국세통계연보를 이용하여 추정한 일반 법인들의 총부담세액 비중과 유사한 수준이다. 중소기업 지위에 속하는 법인들의 비중은 80% 수준에 달하지만 이들이 부담하는 세액의 비중은 20% 수준에 불과한 것으

24) 대기업, 중견기업, 중소기업 등 상장협 DB의 기업규모변수 분류기준은 아래의 <부표 IV-1>을 참조하기 바란다.

로 나타났다.²⁵⁾

〈표 Ⅲ-6〉 기업규모별 평균 실효세율 추이: 상장협 DB 이용

(단위: %)

결산연도	전체	대기업	중견기업	중소기업	기타
2004	19.8	21.3	18.6	19.8	13.1
2005	18.5	19.5	21.4	18.5	12.1
2006	19.6	20.5	21.5	19.3	16.0
2007	21.0	20.3	23.3	19.7	19.8
2008	20.5	19.1	22.3	19.4	24.0
2009	16.8	15.9	19.5	15.6	18.5
2010	16.9	16.4	19.5	15.9	17.7
2011	19.7	20.3	21.1	17.0	18.3
2012	18.5	18.3	19.8	15.2	21.9

자료: 한국상장협의회, Kocoinfo DB, 2013(<http://www.kocoinfo.com>)

〈표 Ⅲ-7〉 기업규모별 법인 수 합계 및 비중 추이: 상장협 DB 이용

(단위: 개, %)

결산연도	전체	대기업	중견기업	중소기업	기타	
합 계	2004	9,412	376	1,062	7,620	130
	2005	10,133	452	1,054	8,258	139
	2006	11,066	492	1,077	9,146	161
	2007	14,048	623	1,158	11,835	187
	2008	13,078	404	1,255	10,345	239
	2009	14,716	447	1,413	8,999	226
	2010	14,792	580	1,594	10,567	186
	2011	15,378	665	1,786	10,872	175
	2012	14,398	576	2,287	10,785	158

25) 국세통계연보는 일반기업과 중소기업으로만 구분하고 있어서 여기서는 기업 재무자료를 이용하여 측정한 평균 실효세율의 오차율을 분석하지 않는다.

Ⅲ. 기업 재무제표를 이용한 법인세 평균 실효세율 129

〈표 Ⅲ-7〉의 계속

(단위: 개, %)

결산연도	전체	대기업	중견기업	중소기업	기타	
비 중	2004	100.0	4.0	11.3	81.0	1.4
	2005	100.0	4.5	10.4	81.5	1.4
	2006	100.0	4.4	9.7	82.6	1.5
	2007	100.0	4.4	8.2	84.2	1.3
	2008	100.0	3.1	9.6	79.1	1.8
	2009	100.0	3.0	9.6	61.2	1.5
	2010	100.0	3.9	10.8	71.4	1.3
	2011	100.0	4.3	11.6	70.7	1.1
	2012	100.0	4.0	15.9	74.9	1.1

주: 전체에는 결측치도 포함됨
 자료: 한국상장협의회, Kocoinfo DB, 2013(<http://www.kocoinfo.com>)

〈표 Ⅲ-8〉 기업규모별 법인세비용 합계 및 비중 추이: 상장협 DB 이용

(단위: 십억원, %)

결산연도	전체	대기업	중견기업	중소기업	기타	
합 계	2004	24,169	14,093	4,281	3,862	1,168
	2005	22,111	11,595	3,805	4,100	1,819
	2006	24,830	12,063	3,905	4,651	3,351
	2007	32,152	15,032	4,675	5,708	4,178
	2008	26,541	11,001	4,805	5,019	4,807
	2009	24,101	11,273	5,477	4,280	2,553
	2010	32,797	17,497	6,105	5,063	3,213
	2011	36,638	19,603	6,570	4,905	2,885
	2012	32,135	15,563	6,700	3,635	1,131
비 중	2004	100.0	58.3	17.7	16.0	4.8
	2005	100.0	52.4	17.2	18.5	8.2
	2006	100.0	48.6	15.7	18.7	13.5
	2007	100.0	46.8	14.5	17.8	13.0
	2008	100.0	41.4	18.1	18.9	18.1
	2009	100.0	46.8	22.7	17.8	10.6
	2010	100.0	53.3	18.6	15.4	9.8
	2011	100.0	53.5	17.9	13.4	7.9
	2012	100.0	48.4	20.8	11.3	3.5

자료: 한국상장협의회, Kocoinfo DB, 2013(<http://www.kocoinfo.com>)

라. 산업별 평균 실효세율

제Ⅱ장 제4절에서 제시한 산업분류대로 기업 재무자료를 이용하여 산업별 평균 실효세율을 비롯한 법인세 부담분포 추정 결과는 <표 Ⅲ-10>~<표 Ⅲ-12>에서 찾을 수 있다. 이미 국세통계연보를 이용한 산업별 평균 실효세율 추이를 살펴보았으므로 여기서는 외부감사 대상 법인들의 재무자료를 이용하여 측정한 산업별 평균 실효세율이 국세통계연보를 이용한 결과와 어떻게 다른지를 중심으로 살펴보고자 한다. 먼저 외부감사 대상 법인들의 산업코드를 이용하여 분류해 본 결과, 보건업에 속하는 법인은 2011년에 1개만이 법인세 차감 전 소득과 법인세비용이 0보다 큰 것으로 나타났다.²⁶⁾

제조업의 평균 실효세율이 전산업 평균 실효세율보다 다소 낮게 나타났고 부동산업을 제외한 3차산업 관련 업종들의 실효세율이 전산업 평균보다 높게 나타나며 국세통계연보를 이용하여 측정한 결과와 유사하지만 일부 산업에서 다소 상이한 결과를 보여주고 있다. 3차산업 관련 업종 중 부동산업의 실효세율은 2009년 이후 급격히 저하되며 전산업 평균을 하회한 반면, 농림어업과 광업의 경우 전산업 평균을 줄곧 상회하는 것으로 나타나서 국세통계연보상의 산업별 평균 실효세율과는 다소 다른 결과이다. 2009년과 2010년 부동산업 평균 실효세율의 급격한 저하는 법인세 최고세율 인하 및 국제금융위기 이후 부동산 경기 침체에 따른 결과로 판단되지만 외부감사대상 부동산업 법인 수 비중이 1% 수준으로 국세통계연보상의 부동산업 법인 수 비중인 2%의 절반 수준인 것에도 크게 기인하는 것으로 판단된다. 또한 분석대상으로 삼고 있는 외부감사대상의 농림어업 및 광업 종사 법인들은 수익성을 상당 수준 확보하고 있어서 외부감사대상이 아닌 보다 작은 규모의 법인들을 포괄하는 국세통계연보상의 평균 실효세율보다 높게 나타나는 것으로 판단된다.

[그림 Ⅲ-3]에 나타나 있는 산업별 실효세율의 변이계수는 산업별 조

26) 외부감사대상 법인들 중 보건업 종사 법인들의 수는 결산연도 2006년 이후 1개뿐이고 2011년을 제외한 다른 연도는 적자법인인 것으로 나타났다.

Ⅲ. 기업 재무제표를 이용한 법인세 평균 실효세율 131

세격차가 2007년 이후 급격히 심화되고 있음을 시사하고 있다. 이러한 결과는 국세통계연보에서 살펴본 결과와 유사하다. 그러나 국세통계연보를 이용한 산업별 평균 실효세율의 변이계수와 정량적으로는 상당히 다른 것으로 볼 수 있다. 국세통계연보를 이용한 경우의 변이계수 추이를 보여주는 [그림 II-3]과 비교해 볼 때, 국세통계연보의 경우 결산연도 2001년 변이계수의 값이 33.0%으로 2000년 대비 큰 폭으로 확대되었으나 재무제표를 이용한 경우 2001년 변이계수의 값이 2000년보다 더 축소된 14.9%로 나타나며 다소 다른 양상이 관측된다.

[그림 III-3] 재무제표를 이용한 산업별 평균 실효세율의 변이계수

(단위: %)

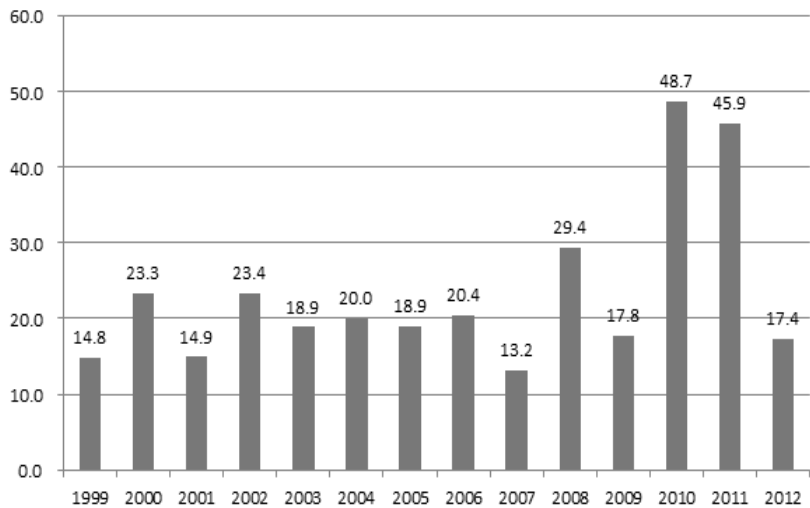

분석대상 표본에서 찾아보기 어려운 보건업의 경우를 제외하고 기업재무제표를 이용하여 추정한 여타 산업들의 평균 실효세율이 국세통계연보상의 산업별 평균 실효세율과 비교하여 어느 정도의 오차율을 갖는지 알아보기 위해 <표 III-9>와 같은 오차율 분석을 시도했다. 광업의 경우 오차율이 200%를 넘는 것으로 나타나며 광업 ETR(재무)가 광업 ETR(국세)를 잘 나타내지 못하는 것으로 판단된다. 농림어업의 ETR(재무)도 국세

통계를 이용한 경우와 비교하여 약 30% 초반 수준의 오차율을 갖는 것으로 나타났다. 판매업, 금융·보험업, 부동산업의 경우 30%를 넘지는 않지만 20%를 초과하는 오차율을 나타내고 있다. 가장 비중이 높은 제조업과 서비스업 및 음식숙박업의 평균 실효세율이 10% 내외의 오차율을 보이며 비교적 양호한 측정결과를 갖는 것으로 나타났다.

〈표 III-9〉 산업별 ETR(재무)의 오차율

(단위: %)

	1999~2010		2006~2010	
	RMSPE	MAPE	RMSPE	MAPE
농·임·어업	32.94	31.56	31.75	30.88
광업	405.05	200.25	625.37	436.86
제조업	10.66	7.31	9.37	9.07
전기·가스·수도업	18.34	10.38	27.81	20.29
건설업	13.75	11.41	16.96	14.11
판매업	20.01	16.95	19.05	18.76
음식·숙박업	12.28	9.98	10.43	9.02
운수·창고·통신업	16.62	14.54	11.05	9.94
금융·보험업	28.96	24.57	16.52	13.41
부동산업	29.36	27.91	35.84	35.65
서비스업	10.10	8.64	10.87	9.74

〈표 III-10〉 산업별 평균 실효세율 추이: 상장형 DB 이용

(단위: %)

결산 연도	전체	농·임·어업	광업	제조업	전기·가스·수도업	건설업	판매업	음식·숙박업	운수·창고·통신업	금융·보험업	부동산업	서비스업	보건업
1998	21.8	9.8	13.7	21.5	23.7	23.2	20.0	-	20.9	20.0	22.2	23.4	-
1999	23.3	26.3	30.5	20.4	27.7	29.8	27.9	32.8	25.5	23.3	26.0	28.4	-
2000	21.6	26.8	31.4	21.0	27.6	21.1	12.8	22.8	29.1	24.5	25.5	27.2	-
2001	22.0	22.5	23.1	20.0	27.6	20.1	25.5	24.3	25.7	17.8	23.3	28.4	-
2002	17.5	27.0	20.0	13.9	26.4	19.0	24.9	23.6	22.8	16.7	20.6	23.8	-
2003	19.8	23.0	18.8	19.3	24.1	22.5	18.0	25.7	25.7	13.7	21.5	24.5	-
2004	19.8	22.8	13.5	18.6	25.5	23.6	21.4	24.9	22.9	14.5	19.2	22.2	-
2005	18.5	20.8	26.1	18.5	22.5	22.0	22.9	16.8	19.8	12.9	18.1	20.6	-
2006	19.6	21.0	31.6	19.1	21.6	22.5	24.3	21.0	20.8	16.6	17.3	22.7	-
2007	21.0	21.0	26.7	19.8	20.7	21.1	25.5	24.2	20.5	22.6	17.1	20.3	-
2008	20.5	21.2	18.1	18.4	37.5	24.8	22.8	22.9	17.1	23.2	16.2	17.4	-
2009	16.8	19.1	22.5	15.6	20.1	19.3	21.2	15.7	17.4	18.8	12.5	14.7	-
2010	16.9	20.0	43.9	15.8	19.0	21.1	20.9	17.6	19.1	17.6	12.9	15.0	-
2011	19.7	19.2	33.5	18.9	24.5	18.5	23.2	36.1	20.8	19.8	14.3	20.2	0
2012	18.5	17.3	25.2	17.5	19.6	20.3	21.6	20.0	20.2	20.2	12.4	17.0	-

자료: 한국상장형협회, Kocoinfo DB, 2013(<http://www.kocoinfo.com>)

〈표 III-11〉 산업별 법인 수 합계 및 비중 추이: 상장형 DB 이용

결산연도	(단위: 개, %)												
	전체	농·임·어업	광업	제조업	전기·가스·수도업	건설업	판매업	음식·숙박업	운수·창고·통신업	금융·보험업	부동산업	서비스업	보건업
1998	610	5	1	406	9	32	46	-	39	19	1	47	-
1999	5,333	29	19	3,091	58	552	524	65	451	36	191	288	-
2000	5,298	29	17	3,050	67	537	531	77	440	40	195	294	-
2001	6,587	27	17	3,608	76	616	672	87	574	246	264	369	-
2002	8,858	34	25	4,562	105	981	941	114	782	334	460	467	-
2003	8,268	25	24	4,171	106	1,014	846	84	705	292	511	445	-
2004	9,412	37	28	4,686	123	1,161	970	105	785	327	655	491	-
2005	10,133	37	26	4,899	132	1,254	1,067	117	867	358	766	562	-
2006	11,066	34	34	5,305	141	1,301	1,209	110	943	439	861	641	-
2007	14,048	45	42	6,683	186	1,603	1,700	134	1,154	570	1,001	846	-
2008	13,078	48	42	6,153	190	1,409	1,525	127	1,025	721	981	781	-
2009	14,716	67	51	6,578	284	1,385	1,686	168	1,126	871	1,372	1,037	-
2010	14,792	60	48	7,084	236	1,258	1,884	152	1,093	904	1,088	896	-
2011	15,378	68	59	7,384	236	1,227	2,032	178	1,123	899	1,152	940	1
2012	14,398	42	54	6,885	237	1,105	1,853	179	1,124	770	1,166	901	-
합 계													

Ⅲ. 기업 재무제표를 이용한 법인세 평균 실효세율 135

〈표 Ⅲ-11〉의 계속

결산연도	전체	농·임·어업	광업	제조업	전기·가스·수도업	건설업	판매업	음식·숙박업	운수·창고·통신업	금융·보험업	부동산업	서비스업	보건업	(단위: 개, %)	
														비	중
1998	100.0	0.8	0.2	66.6	1.5	5.2	7.5	-	6.4	3.1	0.2	7.7	-		
1999	100.0	0.5	0.4	58.0	1.1	10.4	9.8	1.2	8.5	0.7	3.6	5.4	-		
2000	100.0	0.5	0.3	57.6	1.3	10.1	10.0	1.5	8.3	0.8	3.7	5.5	-		
2001	100.0	0.4	0.3	54.8	1.2	9.4	10.2	1.3	8.7	3.7	4.0	5.6	-		
2002	100.0	0.4	0.3	51.5	1.2	11.1	10.6	1.3	8.8	3.8	5.2	5.3	-		
2003	100.0	0.3	0.3	50.4	1.3	12.3	10.2	1.0	8.5	3.5	6.2	5.4	-		
2004	100.0	0.4	0.3	49.8	1.3	12.3	10.3	1.1	8.3	3.5	7.0	5.2	-		
2005	100.0	0.4	0.3	48.3	1.3	12.4	10.5	1.2	8.6	3.5	7.6	5.5	-		
2006	100.0	0.3	0.3	47.9	1.3	11.8	10.9	1.0	8.5	4.0	7.8	5.8	-		
2007	100.0	0.3	0.3	47.6	1.3	11.4	12.1	1.0	8.2	4.1	7.1	6.0	-		
2008	100.0	0.4	0.3	47.0	1.5	10.8	11.7	1.0	7.8	5.5	7.5	6.0	-		
2009	100.0	0.5	0.3	44.7	1.9	9.4	11.5	1.1	7.7	5.9	9.3	7.0	-		
2010	100.0	0.4	0.3	47.9	1.6	8.5	12.7	1.0	7.4	6.1	7.4	6.1	-		
2011	100.0	0.4	0.4	48.0	1.5	8.0	13.2	1.2	7.3	5.8	7.5	6.1	0.0		
2012	100.0	0.3	0.4	47.8	1.6	7.7	12.9	1.2	7.8	5.3	8.1	6.3	-		

자료: 한국상장협의회, Kocoinfo DB, 2013(<http://www.kocoinfo.com>)

〈표 III-12〉의 계속

결산연도	전체	농·임·어업	광업	제조업	전기·가스·수도업	건설업	판매업	음식·숙박업	운수·창고·통신업	금융·보험업	(단위: 십억원, %)		
											부동산업	서비스업	보건업
1998	100.0	0.4	0.0	55.6	17.1	3.9	3.0	0.0	10.3	1.6	0.0	8.1	-
1999	100.0	0.3	0.1	50.6	8.2	6.7	7.6	1.0	10.5	4.3	0.8	9.7	-
2000	100.0	0.1	0.1	49.6	7.9	4.3	8.2	0.5	11.0	10.7	0.7	6.7	-
2001	100.0	0.1	0.1	39.8	11.1	4.7	10.1	0.7	12.2	11.9	1.0	8.1	-
2002	100.0	0.1	0.0	43.0	11.7	4.6	7.9	0.6	11.2	12.7	1.3	6.5	-
2003	100.0	0.1	0.1	43.9	10.6	7.5	7.2	0.5	11.4	11.0	1.8	5.8	-
2004	100.0	0.1	0.0	49.4	8.4	7.0	6.3	0.5	11.2	7.7	1.6	7.6	-
2005	100.0	0.1	0.1	43.3	6.8	9.2	7.5	0.6	9.5	12.0	2.3	8.1	-
2006	100.0	0.1	0.1	40.0	5.1	8.9	8.1	0.8	8.5	18.7	1.9	7.1	-
2007	100.0	0.1	0.1	40.1	3.6	9.0	7.7	0.6	7.8	23.3	1.9	5.0	-
2008	100.0	0.2	0.1	40.3	4.0	7.8	7.9	0.3	6.1	25.4	2.1	5.1	-
2009	100.0	0.2	0.1	49.4	3.0	6.9	8.9	0.5	6.4	15.7	1.8	5.9	-
2010	100.0	0.2	0.1	51.1	2.8	5.7	9.1	0.5	7.0	16.0	1.5	5.2	-
2011	100.0	0.2	0.1	47.7	2.4	4.4	9.1	0.8	6.8	20.3	1.4	6.0	0
2012	100.0	0.2	0.2	50.8	2.7	4.7	8.9	0.6	7.2	17.7	1.3	4.8	-

비중

자료: 한국상장협의회, Kocoinfo DB, 2013(<http://www.kocoinfo.com>)

마. 지역별 평균 실효세율

〈표 III-14〉의 지역별 평균 실효세율은 서울 소재 법인들의 실효세율이 가장 높고 서울, 대전, 울산, 강원 소재 법인들의 평균 실효세율이 연도별 평균 1%포인트 안팎으로 높게 나타난 반면, 여타 지역들의 경우 전국 평균 실효세율을 하회하거나 평균적으로 거의 같은 수준을 유지하는 것으로 나타났다. 평균 2%포인트 이상 전국 평균 실효세율보다 낮은 실효세율을 가졌던 지역은 인천, 경기, 충남, 전북, 경남, 제주 등으로 나타났다. 충북, 광주지역의 실효세율은 전국 평균 실효세율보다 평균 약 1.4% 정도 낮은 것으로 나타났고 경북, 부산 등의 지역은 전국 평균 실효세율과 유사한 수준이 유지되고 있다.

측정된 지역별 평균 실효세율의 크기 측면에서는 국세통계연보를 활용한 경우와 다소 차이가 나지만, 〈표 III-15〉에 제시된 서울지역의 법인 수 비중이 지속적으로 축소되어 2012년 36.4% 수준(국세통계연보 활용 결과 33.8%)이고 경기지역의 법인 수 비중이 소폭이나마 추세적으로 확대되며 국세통계연보에서 살펴본 추이와 유사한 것으로 나타났다. 이외의 지역 소재 법인 수 비중은 연도별 등락 속에 큰 변화 없이 유지되거나 소폭 확대되는 것으로 나타나 국세통계연보를 활용한 제II장 제5절의 결과와 매우 유사한 것으로 나타났다. 지역별 법인세비용 합계 비중을 보여주는 〈표 III-16〉을 살펴보면, 서울지역의 비중은 평균 60% 수준을 유지하며 등락을 거듭하고 있지만 경기지역의 비중은 추세적으로 2011년까지 하락하다가 2012년 크게 반등하여 23.3% 수준으로 나타나는 등 결산연도 2004년 이후 2010년까지는 국세통계연보의 결과와 매우 유사하다고 판단된다.

[그림 III-4]에 나타난 지역별 평균 실효세율의 변이계수의 결과는 [그림 II-4]에서 살펴본 국세통계연보를 이용한 결산연도 2004~2010년의 결과와 다소 다른 양상을 보이는 것으로 판단하기 쉽지만 2004~2010년의 기간만 고려하면 거의 유사한 양상으로 지역별 조세격차가 확대되는 것으로 볼 수 있다. 제II장 제5절에서는 결산연도 2004년~2010년까지의 자료

Ⅲ. 기업 재무제표를 이용한 법인세 평균 실효세율 139

만으로 판단할 때는 지역별 조세격차가 확대되는 것처럼 판단되었지만, 1998년 이후 2003년의 자료와 2011년 및 2012년 자료를 함께 활용하여 살펴보면 지역별 조세격차는 2000년대 초반 이후 추세적으로 축소되는 양상으로 볼 수 있다. 다시 말해서, 기업 재무자료를 활용하여 보다 긴 시계에서 지역별 조세격차의 추이는 과거 1990년대 후반에서 2000년대 초반보다는 축소되는 추이를 보이고 있다.

[그림 Ⅲ-4] 재무제표를 이용한 지역별 평균 실효세율의 변이계수

(단위: %)

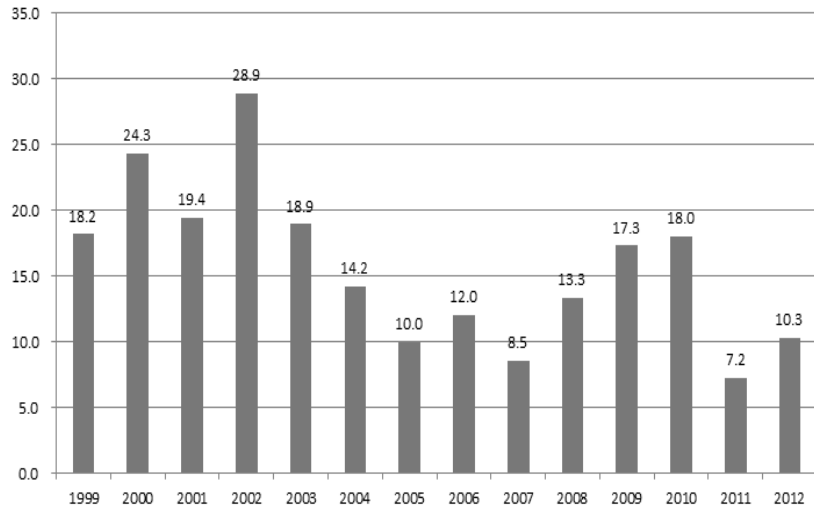

국세통계연보를 이용한 경우 신고기준 결산연도 2004년부터 2010년까지의 지역별 평균 실효세율이 가용한 상태이다. 이를 기준으로 기업 재무자료를 이용하여 측정한 지역별 평균 실효세율의 오차율이 <표 Ⅲ-13>에 제시되어 있다. 서울, 경기, 대전, 광주, 경북, 부산, 울산지역에 소재한 법인들의 평균 실효세율은 국세통계연보를 이용하여 작성한 평균 실효세율 대비 10% 수준의 오차를 갖는 것으로 나타났다. 이 지역들은 울산을 제외하고 대부분 4% 이상의 법인 수 비중을 유지하는 지역들이다. 울산의 경우 울산지역에 소재한 법인들의 비중은 외부감사대상 전체 법인 수의

1.6% 수준에 불과하지만 대부분 대규모 중화학공업 관련 업종들이라는 점을 고려할 필요가 있다. 보다 동질적 기업들이 집중되어 있어서 기업 재무자료를 이용한 평균 실효세율의 오차율이 상대적으로 낮은 것으로 추정된다.

인천과 전남지역의 평균 실효세율은 국세통계연보 자료를 이용한 해당 지역별 평균 실효세율과 비교하여 10% 초반대의 오차율을 보이고 있다. 그 외의 대부분의 지역은 20% 안팎의 오차율을 보이고 있지만 제주지역에 소재한 법인들의 평균 실효세율은 30%를 초과하는 것으로 나타났다. 제주지역에 소재한 외부감사대상 법인 수 비중은 0.5% 안팎으로 매우 낮고 법인세 비용 합계액의 비중도 0.1% 수준으로 매우 저조한 수준이어서 전체 평균 실효세율의 오차율에 미치는 영향은 매우 미미한 것으로 판단된다.

〈표 Ⅲ-13〉 지역별 ETR(재무)의 오차율

(단위: %)

	1999~2010		2006~2010	
	RMSPE	MAPE	RMSPE	MAPE
서울	8.14	4.67	6.34	3.72
인천	12.09	12.93	9.97	10.65
경기	4.93	5.10	4.34	4.52
강원	16.67	19.03	14.21	16.72
대전	8.06	7.12	6.85	5.82
충북	19.87	22.94	17.91	22.07
충남	19.08	20.52	17.32	18.94
광주	8.15	9.41	7.37	9.38
전북	25.05	26.68	20.52	21.42
전남	12.26	13.24	10.51	11.26
대구	17.84	19.36	15.29	16.69
경북	6.55	6.78	6.09	6.28
부산	6.12	6.70	5.55	6.05
울산	10.07	6.82	7.50	4.81
경남	16.22	19.11	14.17	18.79
제주	33.36	38.69	24.08	29.04

〈표 III-14〉 지역별 평균 실효세율 추이: 상장형 DB 이용

(단위: %)

결산 연도	전체	서울	인천	경기	강원	대전	충북	충남	광주	전북	전남	대구	경북	부산	울산	경남	제주
1998	21.8	23.6	15.2	18.1	25.3	21.3	14.7	18.1	7.5	17.5	31.0	20.9	17.6	23.7	31.9	21.5	0.0
1999	23.3	24.8	22.8	20.8	12.5	26.5	14.4	21.3	18.1	19.5	25.5	21.1	25.4	20.9	24.7	16.2	25.1
2000	21.6	22.1	14.1	22.5	21.8	27.5	22.7	21.3	21.9	11.5	27.1	19.5	24.9	22.5	25.5	9.0	23.3
2001	22.0	24.2	24.6	16.5	25.5	27.5	23.1	13.7	19.7	13.5	22.4	16.0	22.0	21.4	19.5	17.7	24.5
2002	17.5	22.6	2.0	18.6	23.4	12.5	16.9	12.4	15.1	19.8	17.1	19.2	20.8	17.9	19.8	16.0	16.9
2003	19.8	21.5	16.1	15.9	24.7	20.3	17.5	12.0	19.3	17.1	25.9	19.3	21.7	19.4	24.2	16.0	16.5
2004	19.8	21.1	20.9	16.9	22.9	24.4	17.2	14.8	18.6	16.1	20.1	14.7	20.5	21.5	19.7	18.3	16.8
2005	18.5	18.5	21.3	17.5	17.4	18.4	18.9	18.0	17.9	19.5	16.9	16.5	21.5	19.7	20.8	17.4	14.5
2006	19.6	20.4	20.6	17.5	18.5	21.0	20.9	18.1	16.7	17.1	20.0	13.4	19.3	20.5	22.6	20.5	16.1
2007	21.0	21.7	21.5	17.9	21.7	22.7	21.6	19.5	18.8	20.1	23.2	20.3	19.9	21.8	22.9	21.5	17.1
2008	20.5	21.8	18.6	15.7	22.8	21.0	20.0	19.4	20.7	20.9	17.5	19.9	19.5	19.6	21.5	19.9	28.5
2009	16.8	18.3	12.1	14.2	18.5	18.1	17.5	16.2	17.3	12.5	14.5	15.8	12.9	17.2	17.6	18.2	8.4
2010	16.9	18.3	16.5	13.7	18.4	18.7	14.5	16.0	15.2	16.5	15.5	16.8	14.0	17.2	19.0	18.2	6.4
2011	19.7	21.0	18.2	16.7	19.3	18.5	17.2	16.9	17.9	17.3	19.9	16.9	17.4	19.3	20.5	19.5	20.0
2012	18.5	19.5	15.5	17.3	19.3	19.5	15.6	17.8	18.3	16.5	17.4	14.5	17.6	18.1	18.3	18.0	12.5

자료: 한국상장협의회, Kocoinfo DB, 2013(<http://www.kocoinfo.com>)

〈표 III-15〉의 계속

결산연도	전체	서울	인천	경기	강원	대전	충북	충남	광주	전북	전남	대구	경북	부산	울산	(단위: 개, %)	
																경남	제주
1998	100.0	45.2	3.4	18.7	0.3	1.5	2.6	3.9	0.8	0.5	0.8	3.1	3.1	4.6	2.0	4.3	0.2
1999	100.0	37.7	5.6	20.6	1.2	1.3	3.0	3.8	1.3	1.5	1.7	3.6	4.7	6.9	1.6	5.0	0.5
2000	100.0	38.0	5.4	21.1	1.2	1.3	2.8	3.9	1.3	1.5	1.7	3.5	4.6	6.4	1.6	4.9	0.5
2001	100.0	40.2	5.1	20.7	1.1	1.2	2.7	3.9	0.1	1.4	1.5	3.0	4.1	6.6	13.5	5.4	0.5
2002	100.0	39.5	5.3	21.3	1.2	1.2	2.7	3.8	1.5	1.3	1.4	3.0	4.1	6.6	1.2	5.5	0.4
2003	100.0	39.5	5.3	21.4	1.2	1.2	2.6	3.8	1.5	1.2	1.6	3.1	4.1	6.4	1.3	5.5	0.4
2004	100.0	38.1	5.5	21.9	1.1	1.3	2.6	4.0	1.6	1.3	1.6	3.0	4.2	6.3	1.3	5.6	0.5
2005	100.0	38.7	5.3	21.7	1.2	1.4	2.6	3.9	1.6	1.3	1.4	2.9	3.9	6.5	1.3	5.7	0.5
2006	100.0	38.5	5.2	21.5	1.1	1.5	2.5	3.7	1.8	1.4	1.4	3.1	4.0	6.8	1.4	5.8	0.4
2007	100.0	37.3	5.3	22.3	1.1	1.3	2.6	3.9	1.7	1.4	1.5	3.0	3.9	6.7	1.5	6.1	0.5
2008	100.0	37.8	5.1	21.5	1.1	1.3	2.5	3.8	1.8	1.4	1.5	3.1	4.2	6.8	1.5	6.3	0.4
2009	100.0	38.0	5.3	21.3	1.0	1.4	2.4	3.9	1.7	1.5	1.7	2.7	4.1	7.1	1.5	5.9	0.5
2010	100.0	37.2	5.1	22.0	1.0	1.4	2.5	4.0	1.6	1.4	1.5	2.8	4.3	7.0	1.5	6.1	0.6
2011	100.0	36.5	5.2	21.8	1.0	1.4	2.5	3.9	1.6	1.4	1.7	2.9	4.3	6.9	1.7	6.6	0.6
2012	100.0	36.4	5.2	21.9	1.0	1.4	2.7	3.8	1.7	1.4	1.6	2.9	4.2	7.1	1.6	6.4	0.7

비중

자료: 한국상장협의회, Kocoinfo DB, 2013(<http://www.kocoinfo.com>)

〈표 III-16〉의 계속

결산연도	전체	서울	인천	경기	강원	대전	충북	충남	광주	전북	전남	대구	경북	부산	울산	경남	제주	(단위: 십억원, %)	
																		비	중
1998	100.0	59.3	0.5	14.3	0.1	3.9	0.4	0.5	0.0	0.1	0.6	0.7	10.1	2.7	3.5	3.3	0.0		
1999	100.0	57.4	2.4	18.9	0.2	2.0	1.3	1.2	0.3	0.4	0.7	1.0	7.8	2.2	2.3	1.8	0.2		
2000	100.0	52.1	2.0	29.1	0.4	1.9	0.7	1.2	0.3	0.3	0.5	0.6	6.6	1.6	0.9	1.5	0.1		
2001	100.0	65.7	2.1	14.6	1.9	2.1	1.0	1.2	0.5	0.4	0.5	0.6	3.9	2.0	0.7	2.7	0.1		
2002	100.0	62.9	2.0	21.1	1.3	1.3	0.7	0.9	0.4	0.3	0.6	0.8	3.3	1.6	0.7	1.9	0.1		
2003	100.0	63.3	2.5	16.2	0.9	1.7	0.7	1.5	0.4	0.3	0.9	0.8	5.2	2.0	1.1	2.1	0.1		
2004	100.0	59.1	2.5	19.1	0.6	1.6	0.6	2.1	0.6	0.2	0.7	0.6	7.2	1.8	1.0	1.9	0.1		
2005	100.0	58.9	3.7	15.8	0.7	1.7	0.8	2.2	0.5	0.3	0.7	0.8	7.8	2.4	1.3	2.3	0.1		
2006	100.0	61.9	2.7	15.0	0.6	1.5	0.8	2.0	0.7	0.4	1.1	0.8	5.5	2.3	2.1	2.7	0.1		
2007	100.0	62.4	2.8	13.0	0.5	1.3	0.7	1.9	0.8	0.3	1.3	0.7	5.1	2.6	3.0	3.4	0.1		
2008	100.0	61.7	2.1	10.4	0.7	1.9	0.8	1.6	0.7	0.5	1.1	0.9	7.6	2.9	3.9	3.1	0.2		
2009	100.0	60.6	1.8	14.7	0.6	1.7	0.9	2.3	0.6	0.5	1.0	0.7	5.0	2.6	3.4	3.3	0.1		
2010	100.0	59.9	2.2	15.3	0.6	1.6	0.6	1.9	0.6	0.5	1.3	0.8	5.3	2.0	4.5	2.9	0.1		
2011	100.0	63.6	2.1	13.1	0.5	1.2	0.7	1.9	0.7	0.4	1.2	0.9	4.9	2.3	3.2	2.8	0.5		
2012	100.0	55.9	1.9	23.3	0.5	1.4	0.9	1.9	0.8	0.4	0.6	0.9	4.3	2.5	1.9	2.5	0.3		

자료: 한국상장협의회, Kocoinfo DB, 2013(<http://www.kocoinfo.com>)

바. 산업별·수입금액규모별 및 자산규모별 평균 실효세율

1) 산업별·수입금액규모별 평균 실효세율²⁷⁾

가) 전산업 수입금액규모별 평균 실효세율 비교

기업 재무자료를 이용하여 측정한 수입금액규모별 평균 실효세율은 <부표 III-1>에 수록되어 있다. 제II장 제6절에서 살펴본 국세통계연보를 이용하여 측정한 전산업 수입금액규모별 평균 실효세율과 비교하여 기업 재무자료를 이용하는 경우 어느 정도의 오차율이 발생하고 수입규모별로 어떤 양상을 띠는지 살펴보기 위해 전산업 수입금액규모별 ETR(재무)의 오차율 분석을 식 (III-1)과 식 (III-2)의 방식으로 수행한다.

<표 III-17>에 제시된 RMSPE로 측정한 오차율을 살펴보면 수입금액이 20억원 이하인 계급구간별 평균 실효세율은 10%를 초과하는 오차율을 갖는 것으로 나타났다. MAPE로 측정한 오차율은 수입금액이 10억원 이하의 계급구간에서만 10% 이상 발생하는 것으로 나타났다. 이후 수입금액 규모가 증대됨에 따라 두 가지 오차율 모두 추세적으로 3% 내외 수준까지 축소되는 것으로 나타났다. 본 연구에서 활용하는 기업 재무자료가 외부감사대상 법인들의 자료이므로 수입규모가 상대적으로 큰 법인들의 평균 실효세율은 작은 수준의 오차율을 갖는 것으로 판단된다.

<부표 III-14>와 <부표 III-28>에 나타나 있는 법인 수 및 법인세 비용 합계 추이를 살펴보면, 수입금액 100억원 이하 구간들의 법인 수 비중과 법인세 비용의 비중들이 다른 구간들의 경우보다 현저히 낮은 수준으로 나타났다. 수입금액 100억원 이하 법인들의 법인세 비용의 비중은 <표 II-14>의 국세통계연보상의 총부담세액 비중의 4분의 1에서 5분의 1 수준으로 나타났다. 이후 수입금액 규모가 커짐에 따라 국세통계를 이용한 경우와 기업 재무자료를 이용한 경우의 차이는 축소되는 것으로 나타났다. 그

27) 보건업과 기타업종을 제외한 나머지 업종의 수입규모별 평균 실효세율, 법인 수 추이, 그리고 법인세 비용 합계 추이 등의 관련 자료들은 <부록 III>의 <부표 III-1>~<부표 III-38>에서 찾을 수 있다.

Ⅲ. 기업 재무제표를 이용한 법인세 평균 실효세율 147

러나 법인 수의 경우 수입금액 규모가 작은 구간들의 법인 수 비중이 현저히 낮은 반면 수입금액 규모가 큰 구간들의 법인 수 비중은 국세통계연보상의 비중보다 현저히 높게 나타났다. 이는 본 연구의 분석대상으로 삼고 있는 법인들이 외부감사대상 법인들로 한정되어 있기 때문인 것으로 판단된다.²⁸⁾

〈표 Ⅲ-17〉 전산업 수입금액규모별 ETR(재무) 오차율

(단위: %)

	전체	
	RMSPE	MAPE
3억원 이하	33.8	32.9
~ 5억원 이하	61.4	47.3
~ 10억원 이하	19.9	17.8
~ 20억원 이하	13.8	9.8
~ 50억원 이하	6.6	5.8
~ 100억원 이하	6.0	4.9
~ 200억원 이하	4.4	3.1
~ 300억원 이하	3.4	2.5
~ 500억원 이하	4.6	3.3
~ 1,000억원 이하	4.1	3.4
~ 5,000억원 이하	4.6	3.6
~ 5,000억원 초과	3.1	2.7

나) 산업별·수입금액규모별 추이 비교

〈부표 Ⅲ-1〉~〈부표 Ⅲ-12〉에 수록되어 있는 기업 재무자료를 이용하여 작성한 산업별·수입금액규모별 평균 실효세율이 얼마나 국세통계연보를 이용한 결과와 차이나는지를 살펴보기 위해 작성한 〈표 Ⅲ-18〉의 오

28) 향후 신용보증기금, 기술신용보증기금, 중소기업진흥공단에서 보유하고 있는 소기업 재무자료를 활용하여 분석대상을 확대할 필요가 있다.

차율 결과를 살펴보면, <표 Ⅲ-17>에서 살펴본 전산업 수입금액규모별 평균 실효세율의 오차율과는 달리 수입금액규모가 확대되더라도 오차율이 빠르게 축소되지 않는 것으로 나타났다. 11개의 산업과 12개의 수입금액 구간으로 외부감사대상 기업들이 구분되어져 각각의 산업별·수입금액 규모별 구간에 해당하는 기업들의 수가 적어지다 보니 측정된 평균 실효세율의 오차율이 커지는 것으로 나타났다.

<표 Ⅲ-18> 산업별·수입금액규모별 ETR(재무) 오차율

(단위: %)

산업	오차율	3 억원 이하	5 억원 이하	10 억원 이하	20 억원 이하	50 억원 이하	100 억원 이하	200 억원 이하	300 억원 이하	500 억원 이하	1,000 억원 이하	5,000 억원 이하	5,000 억원 초과
농림어업	RMSPE	214.5	97.4	45.3	69.9	64.2	40.6	39.6	35.1	14.7	56.2	8.0	-
	MAPE	170.3	97.4	81.8	81.6	52.3	45.1	24.1	25.0	11.3	41.1	7.8	-
광업	RMSPE	100.0	-	-	401.5	198.3	32.5	59.6	526.7	169.0	355.3	-	-
	MAPE	100.0	-	-	275.0	155.0	22.8	43.1	332.6	114.0	234.4	-	-
제조업	RMSPE	47.8	66.8	44.1	46.2	22.2	19.0	6.5	7.1	10.1	10.7	12.3	5.4
	MAPE	45.9	61.1	38.9	39.7	19.5	15.4	5.4	6.8	9.8	9.1	12.1	4.6
전기가스 수도	RMSPE	70.3	94.6	96.7	150.0	42.0	61.1	12.6	346.5	9.8	25.0	29.3	27.1
	MAPE	61.2	94.6	72.6	95.2	38.7	44.3	11.5	206.3	8.9	16.7	21.5	17.4
건설	RMSPE	39.3	83.9	76.1	51.0	34.7	16.1	15.9	3.3	15.9	13.7	17.0	16.7
	MAPE	39.2	77.5	64.4	39.1	29.7	15.3	11.6	2.6	13.3	12.9	11.1	13.4
판매업	RMSPE	16.8	34.7	97.1	72.4	44.4	25.3	30.3	20.7	20.2	20.6	7.4	6.9
	MAPE	15.5	22.5	83.7	66.1	39.0	20.9	26.2	16.5	18.4	17.6	6.5	5.9
음식숙박업	RMSPE	89.4	64.1	78.8	55.1	29.2	39.8	27.9	31.7	18.7	39.4	7.7	10.6
	MAPE	88.0	57.7	68.7	49.5	20.1	28.6	21.4	22.7	16.6	29.0	6.6	9.1
운수창고 통신업	RMSPE	21.7	81.5	66.7	58.0	26.2	9.4	8.2	8.8	9.2	11.2	13.3	16.3
	MAPE	16.7	57.2	55.7	50.6	23.8	8.4	6.3	8.3	8.1	9.3	11.5	14.1
금융보험업	RMSPE	65.8	117.5	86.9	53.9	33.0	20.9	11.5	10.5	17.5	21.6	31.7	30.2
	MAPE	59.3	87.9	81.2	40.6	29.3	17.2	10.2	7.3	13.7	18.4	26.9	25.0
부동산업	RMSPE	44.9	24.3	33.3	31.2	27.6	28.4	41.7	48.2	41.1	32.7	39.0	36.6
	MAPE	39.2	18.4	30.4	27.9	24.2	26.1	40.6	43.7	39.3	31.1	37.1	26.4
서비스업	RMSPE	31.2	77.8	53.6	45.3	18.1	12.9	8.6	10.9	13.5	14.4	20.2	22.1
	MAPE	23.5	73.1	47.0	39.0	13.1	11.3	6.6	8.4	11.9	12.0	17.8	15.4

Ⅲ. 기업 재무제표를 이용한 법인세 평균 실효세율 149

수입금액 규모가 높을수록 해당 구간의 오차율이 추세적으로 낮아지는 것은 하지만 대체적으로 거의 모든 산업에서 U자 형태의 오차율을 보이는 것으로 판단된다. 예를 들어, 건설업, 서비스업, 금융보험업 등의 경우 5억원을 초과하는 모든 구간에서 평균 실효세율의 오차율은 지속적으로 축소되다가 200억원 안팎의 수입규모 구간의 평균 실효세율의 오차율은 이후 수입규모의 확대와 함께 다시 소폭 커지는 것으로 나타난다. 외부감사대상 법인들의 업종 구성상 농림어업이나 광업과 같은 1차산업을 영위하는 법인들의 수가 적어서 모든 구간에서 오차율이 상당히 크게 나타났다. 농림어업의 경우에는 수입규모가 5,000억원을 초과하는 경우에만 10% 이하의 오차율을 보이고 있다. 반면 제조업의 경우 100억원을 초과하는 구간들에 속하는 법인들의 평균 실효세율은 대체적으로 10% 수준이거나 10% 미만으로 비교적 양호하게 나타났으나 1,000억원~5,000억원을 초과하는 경우 12%의 오차율을 보이고 있다. 그러나 5,000억원을 초과하는 제조업 평균 실효세율의 오차율은 5.4%로 개선된다. 판매업의 경우 수입규모가 10억원을 초과하는 구간들의 평균 실효세율은 수입규모가 클수록 적은 오차율을 갖는 것으로 나타났다. 1,000억원을 초과하는 구간들의 판매업 평균 실효세율은 10% 미만으로 나타났다.

2) 산업별·자산규모별 평균 실효세율

가) 전산업 자산규모별 평균 실효세율 비교

〈부표 Ⅲ-37〉에 수록되어 있는 전산업 자산규모별 평균 실효세율(ETR(재무))이 국세통계연보를 이용한 결과와 비교한 오차율 측정 결과는 〈표 Ⅲ-19〉에서 찾을 수 있다. 자산규모 100억원 이하의 구간에서는 RMSPE로 측정한 오차율이 10%를 상회하는 것으로 나타났다. 이후 100억원~500억원 이하는 3%대의 적은 수준의 오차율을 보인 후 자산규모가 500억원을 초과하는 구간들에서는 자산규모가 커지면서 오차율이 커지는 양상을 보인다. MAPE로 측정한 오차율의 경우에도 자산규모가 커

지면서 빠르게 오차율이 축소되다가 100억~500억원 구간 사이에서 저점을 형성한 이후 다시 자산규모와 함께 오차율도 확대되면서 U자 형태의 오차율 곡선을 형성하는 것으로 나타났다. 그러나 자산규모 최고구간의 오차율은 최저 구간의 오차율의 약 10분의 1 내외 수준으로 상당히 작은 규모이다.²⁹⁾

〈표 III-19〉 전산업 자산규모별 ETR(재무) 오차율

(단위: %)

	전체	
	RMSPE	MAPE
~ 5억원 이하	74.1	67.9
~ 10억원 이하	79.4	74.9
~ 20억원 이하	61.3	53.7
~ 50억원 이하	37.1	28.1
~ 100억원 이하	11.4	8.7
~ 200억원 이하	3.6	3.0
~ 500억원 이하	3.0	2.7
~ 1,000억원 이하	5.6	4.3
~ 5,000억원 이하	5.6	4.2
~ 5,000억원 초과	7.7	6.6

나) 산업별·자산규모별 추이 비교

〈표 III-20〉을 살펴보면, 자산규모가 증대됨에 따라 개별 산업의 자산규모별 평균 실효세율이 갖는 오차율도 〈표 III-19〉에서 살펴 본 전산업 자산규모별 평균 실효세율의 오차율 추이와 매우 흡사한 것으로 나타났다.³⁰⁾ 대체적으로 자산규모가 증가함에 따라 기업 재무자료를 활용하여

29) 현재 분석대상으로 삼고 있는 외부감사대상 기업 기준과 유사한 자산규모 100억원을 초과하는 법인들의 경우 오차율이 상당히 낮아지는 것으로 판단된다.

30) 기업 재무자료를 이용하여 측정한 산업별·자산규모별 평균 실효세율과 법인 수 비중 등 관련 정보는 〈부표 III-37〉~〈부표 III-72〉에 수록되어 있다.

Ⅲ. 기업 재무제표를 이용한 법인세 평균 실효세율 151

측정한 평균 실효세율의 오차율은 축소되다가 100억원 초과 ~ 1,000억원 이하 구간들에서 오차율 수준의 저점을 형성하고 이후 다시 확대되는 U자 형태의 오차율 곡선이 관측된다. 그러나 전반적인 오차율의 크기는 전산업의 경우보다 상당히 크게 나타나서 국세통계연보상의 산업별·자산규모별 평균 실효세율을 잘 나타내고 있다고 보기는 어렵다. 산업별·수입금액규모별 평균 실효세율의 오차율에서 살펴본 바와 같이, 외부감사대상 기업들의 자산보유 수준이 100억원 이상인 경우가 대부분이어서 100억원을 초과하는 자산규모 구간들의 평균 실효세율의 오차율이 상대적으로 낮게 나타난다.

〈표 Ⅲ-20〉 산업별·자산규모별 ETR(재무) 오차율

(단위: %)

	오차율	5 억원 이하	10 억원 이하	20 억원 이하	50 억원 이하	100 억원 이하	200 억원 이하	500 억원 이하	1,000 억원 이하	5,000 억원 이하	5,000 억원 초과
농림어업	RMSE	-	100.0	98.6	76.8	62.7	37.7	27.9	28.9	6.5	14.2
	MAPE	-	100.0	98.6	71.1	49.5	25.7	21.7	26.6	6.5	14.2
광업	RMSE	100.0	-	-	44.3	54.7	32.7	29.5	529.8	84.7	-
	MAPE	100.0	-	-	44.3	43.4	23.4	22.3	452.9	73.9	-
제조업	RMSPE	60.4	101.6	73.8	48.2	13.5	5.6	9.3	11.6	11.5	5.7
	MAPE	46.4	92.2	63.7	37.1	9.9	4.7	8.7	10.6	11.2	4.7
전기가스 수도	RMSPE	-	74.6	100.0	88.2	59.2	23.4	10.7	12.0	22.0	28.2
	MAPE	-	66.8	100.0	88.2	44.6	21.5	10.1	9.3	16.0	18.4
건설	RMSPE	95.3	87.0	62.8	36.6	16.0	7.4	15.6	14.0	13.2	17.3
	MAPE	94.3	84.3	55.4	26.2	12.6	6.5	13.5	11.7	11.6	14.0
판매업	RMSPE	96.8	84.2	99.0	50.7	15.2	6.0	7.7	13.6	16.9	8.7
	MAPE	96.7	82.3	84.0	40.7	12.6	5.1	6.3	12.8	14.7	7.0
음식숙박업	RMSPE	100.0	100.0	100.0	60.4	55.1	22.5	15.7	36.1	16.3	9.8
	MAPE	100.0	100.0	100.0	50.0	41.7	18.3	14.1	24.3	11.7	7.5
운수창고 통신업	RMSPE	98.8	88.0	62.2	51.5	16.8	13.7	13.7	11.0	11.0	15.8
	MAPE	97.1	86.5	54.6	50.3	16.0	12.7	12.5	8.0	8.9	13.9
금융보험업	RMSPE	88.1	96.8	100.0	129.2	44.0	13.6	18.3	20.1	6.3	30.3
	MAPE	84.8	96.7	100.0	91.6	33.5	10.6	17.1	14.5	5.3	25.0
부동산업	RMSPE	92.7	97.4	74.0	51.0	31.3	27.9	31.2	32.4	37.6	25.0
	MAPE	90.8	97.3	68.4	44.4	28.7	26.8	30.8	31.0	36.5	17.7
서비스업	RMSPE	92.9	91.5	86.6	25.7	17.5	4.8	9.8	8.5	4.5	24.3
	MAPE	91.8	90.9	67.9	22.5	10.5	4.0	8.2	6.4	4.2	20.6

사. 기타 기준별 평균 실효세율

자본금규모 및 법인세비용규모별 평균 실효세율의 분포와 관련 정보들은 <표 III-21>~<표 III-26>에 제시되어 있다. 대체적으로 가장 낮은 계급 구간의 평균 실효세율이 두 번째로 낮은 계급구간의 평균 실효세율보다 다소 높게 나타나는 경향은 외부감사대상 법인의 기업 재무자료를 활용한 경우에도 국세통계연보를 활용한 경우에서처럼 대체적으로 관측된다. 그러나 자본금규모의 경우 일부 연도에서는 관측되지 않는 경우도 있고 법인세비용 계급별 평균 실효세율의 경우에는 모든 연도에서 이러한 현상이 관측되지는 않는 것으로 나타났다.

<표 III-21>에서 볼 수 있듯이, 모든 자본금규모 구간별 평균 실효세율은 결산연도 2000년 이후 추세적으로 낮아졌으며 대체적으로 자본금규모 500억원 초과~1,000억원 이하 구간의 평균 실효세율이 가장 높게 나타난다. 자본금규모 구간 중 가장 낮은 5천만원 이하 구간의 평균 실효세율이 5천만원 초과~1억원 이하 구간의 평균 실효세율보다 높은 경우는 결산연도 2005년 이전 일부 연도에서만 관측된다. 전체 평균 실효세율보다 높은 실효세율을 갖기 시작하는 자본금규모 계급구간은 50억원 초과~100억원 이하 구간이며 실효세율은 500억원 초과~1,000억원 이하 구간을 정점으로 대체적으로 다소 하락하는 양상을 보인다. 국세통계연보를 활용한 결과와 다소 상이한 점은 재무자료를 활용한 경우 5,000억원 초과 구간의 평균 실효세율이 대체적으로 전체 평균 실효세율을 하회한다는 점이다.

법인세 비용 1억원 이하 구간을 제외한 모든 구간의 평균 실효세율은 결산연도 2000년 이후 추세적으로 낮아졌으며 총부담세액 50억원 초과 ~ 100억원 이하 구간 또는 100억원 초과~500억원 이하 구간의 평균 실효세율이 가장 높게 나타났다. 이는 국세통계연보를 활용한 총부담세액 구간별 평균 실효세율 분포와 유사하다. 법인세비용을 기준변수로 삼은 경우 다른 기준 변수들의 경우와는 달리 실효세율이 가장 높은 50억원 초과 ~ 100억원 이하 구간 또는 100억원 초과~500억원 구간 이하의 계급구간에서는 부담세액이 낮을수록 실효세율이 낮게 나타난다. 법인세비용이 10억

Ⅲ. 기업 재무제표를 이용한 법인세 평균 실효세율 153

원을 초과하는 구간들의 평균 실효세율이 전체 평균 실효세율보다 대체적으로 크게 나타난다. 그러나 국세통계연보를 활용한 경우 신고기준으로 2010년 5,000억원 초과 구간의 평균 실효세율이 최저한세율보다 낮은 12.8%로 나타났으나 재무자료를 활용한 경우 결산기준 2009년(신고기준 2010년) 5,000억원을 초과하는 구간의 평균 실효세율이 이와 유사한 13.2%로 보고되었다.

기업 재무자료를 이용하여 자본금규모와 법인세비용규모별로 측정된 법인세 평균 실효세율이 국세통계 연보를 이용하여 측정된 각각의 평균 실효세율과 비교하여 어느 정도의 오차율을 갖는지를 분석한 결과가 [그림 III-5]과 [그림 III-6]에 나타나 있다. 국세통계연보상에서 자본금규모별 평균 실효세율을 측정할 수 있는 연도는 결산연도 기준 2005~2010년의 기간이므로, 자본금규모별 평균 실효세율에 대한 오차율 분석은 2005년~2010년까지에 대해서 수행했다. 법인세비용규모별 평균 실효세율에 대한 오차율 분석은 자본금규모별의 경우와 달리 결산연도 1999년부터 2010년까지의 자료를 이용했다.

[그림 III-5] 자본금 규모별 평균 실효세율의 오차율 추이

(단위: %)

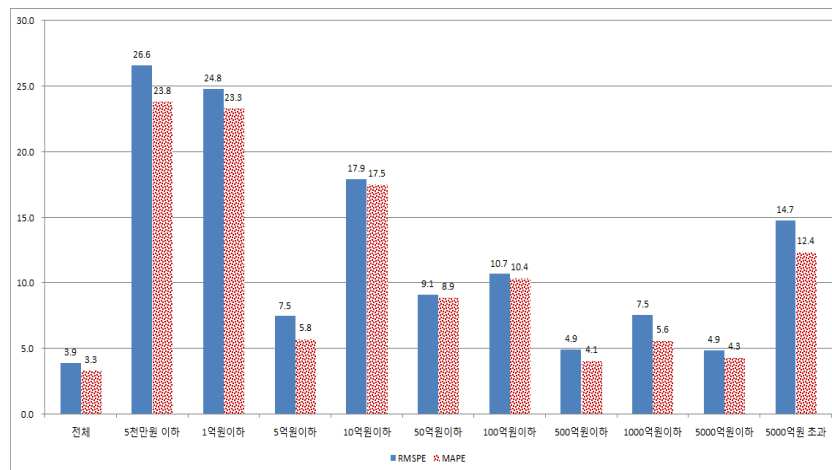

[그림 III-5]에 나타나 있는 오차율 추이를 살펴보면, 2005~2010년 기간 동안의 전체적인 오차율 수준은 RMSPE와 MAPE의 경우 모두 5% 미만으로 나타나며 양호한 수준으로 나타났다.³¹⁾ 반면 자본금 규모가 10억원 이하인 경우에는 1억~5억원 이하 구간을 제외하고 모두 20% 안팎의 상당히 큰 오차율을 보이고 있다. 그러나 이후 빠르게 오차율의 크기가 축소되다가 다시 5,000억원을 초과하는 구간에서 12~15% 수준의 오차율을 보이는 것으로 나타났다. 자본금규모와 상관없이 전체 분석대상 기업들을 함께 고려할 경우 양(+)의 오차와 음(-)의 오차가 서로 상쇄되는 효과로 인해 전반적 오차율 수준이 낮아진 것으로 판단된다.

[그림 III-6] 법인세비용규모별 평균 실효세율의 오차율 추이

(단위: %)

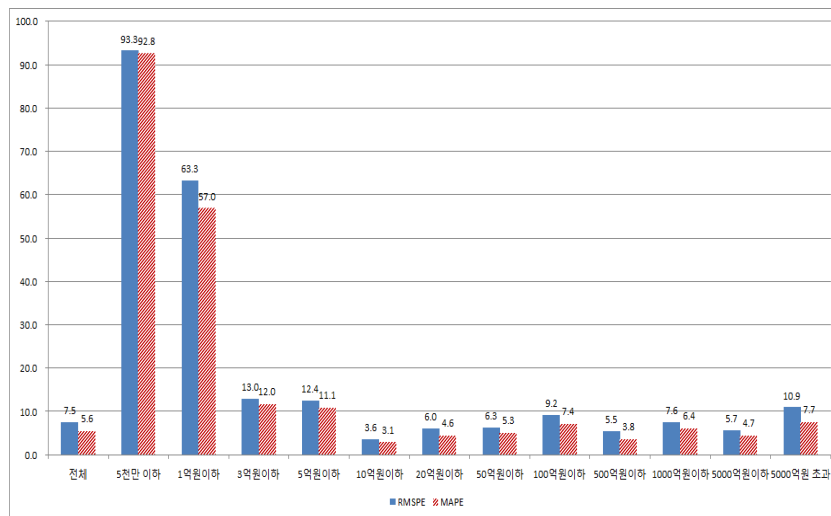

[그림 III-6]에 나타나 있는 법인세비용규모별 평균 실효세율의 오차율을 살펴보면, 전체적인 오차율 수준은 RMSPE와 MAPE의 경우 모두 5%를 초과하지만 10% 미만으로 나타나며 비교적 양호한 수준으로 나타

31) 이는 <표 III-1>에 나타난 2006~2010년 기간 동안의 ETR(재무)의 오차율과 유사한 수준이다.

Ⅲ. 기업 재무제표를 이용한 법인세 평균 실효세율 155

났다. 전체적인 오차율 수준을 높이는 요인은 법인세비용이 1억원 이하 구간들의 평균 실효세율의 오차율이 50%를 상회하는 데 있는 것으로 판단된다. 비록 이 구간에 속하는 법인 수는 30~50% 수준에 이르지만 이들이 부담한 총법인세비용이 전체에서 차지하는 비중의 0.4% 안팎에 불과하여 전체 오차율에 미치는 영향은 그리 크지 않은 것으로 판단된다. 법인세비용 규모가 1억원을 초과하면서 각 계급구간별 평균 실효세율의 오차율은 크게 낮아진다. 1억원 초과~5억원 이하에 속하는 경우 10% 초반 수준의 오차율을 보이고 이후에는 10% 미만의 오차율을 보이다가 법인세비용이 5천억원을 초과하는 구간에서 10% 수준의 오차율이 나타났다.

〈표 III-21〉 자본금규모별 평균 실패세율 추이: 상장형 DB 이용

결산 연도	전체	(단위: %)													
		5천만원 이하	5천만원 초과 1억원 이하	1억원 초과 5억원 이하	5억원 초과 10억원 이하	10억원 초과 50억원 이하	50억원 초과 100억원 이하	100억원 초과 500억원 이하	500억원 초과 1,000억원 이하	1,000억원 초과 5,000억원 이하	5,000억원 초과				
1998	21.8	-	17.6	22.9	17.3	22.5	20.6	24.4	18.1	19.6	23.5				
1999	23.3	24.4	25.7	22.5	22.3	22.4	25.2	24.2	24.2	24.5	21.5				
2000	21.6	27.6	26.5	24.7	24.5	22.6	24.5	23.3	17.7	24.4	19.2				
2001	22.0	24.5	24.4	24.3	24.5	21.8	23.1	24.2	25.2	23.9	17.3				
2002	17.5	23.7	24.7	21.3	22.2	20.2	22.5	21.7	24.0	10.4	18.8				
2003	19.8	24.4	22.2	20.7	21.1	20.3	21.1	19.7	24.6	21.5	16.5				
2004	19.8	21.7	21.5	20.0	21.1	19.2	22.1	21.2	25.4	22.8	16.2				
2005	18.5	20.6	19.7	17.5	20.7	19.5	21.5	21.0	20.6	19.9	14.9				
2006	19.6	18.3	21.3	18.7	20.0	20.4	21.9	22.3	19.7	20.8	16.9				
2007	21.0	14.8	21.4	18.7	21.8	20.6	23.4	23.5	23.0	20.4	19.9				
2008	20.5	13.3	20.0	17.8	20.0	20.5	22.0	21.8	22.5	19.9	20.0				
2009	16.8	9.2	19.0	14.2	16.6	16.8	18.5	20.3	19.6	16.2	14.5				
2010	16.9	11.6	16.1	15.7	17.3	17.0	19.1	19.5	20.2	17.3	14.5				
2011	19.7	13.4	18.5	16.8	17.7	18.5	20.4	21.9	22.5	20.9	18.0				
2012	18.5	11.0	18.0	15.6	16.4	16.9	18.7	20.8	20.2	19.4	17.7				

자료: 한국상장협회, Kocoinfo DB, 2013(<http://www.kocoinfo.com>)

〈표 III-22〉의 계속

결산연도	전체	5천만원 이하	5천만원 초과 1억원 이하	1억원 초과 5억원 이하	5억원 초과 10억원 이하	10억원 초과 50억원 이하	50억원 초과 100억원 이하	100억원 초과 500억원 이하	500억원 초과 1,000억원 이하	(단위: 십억원, %)		
										1,000억원 초과 5,000억원 이하	5,000억원 초과	5,000억원 초과
1998	100.0	-	0.0	0.1	0.2	5.6	8.1	23.3	4.4	29.0	29.3	29.3
1999	100.0	0.3	0.7	2.5	2.8	10.7	7.3	19.6	4.2	26.6	25.3	25.3
2000	100.0	0.2	0.5	2.3	2.4	9.6	6.8	19.6	5.8	20.1	32.7	32.7
2001	100.0	0.4	0.6	2.8	3.2	12.2	8.2	22.3	9.8	19.6	20.8	20.8
2002	100.0	0.4	0.6	2.3	3.0	10.1	6.4	18.3	9.3	18.2	31.2	31.2
2003	100.0	0.5	0.5	2.6	2.7	11.0	7.2	19.0	11.7	19.8	25.2	25.2
2004	100.0	0.5	0.5	2.2	2.3	9.4	6.5	15.1	8.3	24.8	30.3	30.3
2005	100.0	0.4	0.5	3.2	2.7	10.6	7.6	18.8	8.5	22.3	25.5	25.5
2006	100.0	0.4	0.6	2.9	2.9	10.9	6.7	17.5	7.7	23.7	26.7	26.7
2007	100.0	0.6	0.6	3.2	2.9	10.0	6.4	15.8	7.7	21.8	30.9	30.9
2008	100.0	0.6	0.7	3.5	3.0	12.0	6.1	17.4	8.0	24.1	24.6	24.6
2009	100.0	0.4	0.6	3.1	3.0	11.6	7.2	20.1	8.2	22.9	22.7	22.7
2010	100.0	0.7	0.6	3.4	2.9	9.8	6.7	15.6	9.3	26.7	24.3	24.3
2011	100.0	0.6	0.6	3.4	2.7	9.7	6.0	15.1	8.6	26.9	26.4	26.4
2012	100.0	0.5	0.6	3.4	2.8	9.2	6.5	15.8	6.3	25.8	29.2	29.2

비중

자료: 한국상장협의회, Kocoinfo DB, 2013(<http://www.kocoinfo.com>)

〈표 III-23〉 자본금규모별 법인 수 합계 및 비중 추이: 상장형 DB 이용

결산연도	전체	5천만원 이하	5천만원 초과 1억원 이하		1억원 초과 5억원 이하		5억원 초과 10억원 이하		10억원 초과 50억원 이하		50억원 초과 100억원 이하		100억원 초과 500억원 이하		500억원 초과 1,000억원 이하		1,000억원 초과 5,000억원 이하		5,000억원 초과
			1	11	21	10억원 이하	50억원 초과 100억원 이하	100억원 초과 500억원 이하	500억원 초과 1,000억원 이하	1,000억원 초과 5,000억원 이하	5,000억원 초과								
1998	610	-	1	11	21	207	139	163	29	30	9								
1999	5,333	79	125	767	815	2,259	576	543	66	80	23								
2000	5,298	62	105	619	756	2,400	607	568	82	74	25								
2001	6,587	79	136	756	894	3,037	753	714	95	93	30								
2002	8,858	180	227	1,164	1,387	3,885	888	824	125	129	49								
2003	8,268	164	127	1,057	1,179	3,698	891	807	120	127	38								
2004	9,412	209	232	1,308	1,394	4,096	978	849	150	145	51								
2005	10,133	212	239	1,553	1,547	4,266	1,034	936	165	138	43								
2006	11,066	316	271	1,742	1,752	4,549	1,069	1,001	169	151	42								
2007	14,048	584	394	2,612	2,392	5,421	1,156	1,094	182	159	54								
2008	13,078	722	365	2,341	2,170	5,085	1,031	1,013	166	141	44								
2009	14,716	3,986	269	1,729	1,668	4,468	1,094	1,120	182	153	47								
2010	14,792	924	433	2,692	2,422	5,365	1,261	1,267	197	180	51								
2011	15,378	1,046	457	2,957	2,589	5,387	1,264	1,244	192	185	57								
2012	14,398	928	412	2,669	2,440	5,068	1,231	1,216	188	199	47								
합계																			

(단위: 개, %)

〈표 III-23〉의 계속

결산연도	전체	5천만원 이하	5천만원 초과		10억원 초과		50억원 초과		100억원 초과		500억원 초과		1,000억원 초과		5,000억원 초과	
			1억원 이하	1억원 5억원 이하	5억원 10억원 이하	10억원 50억원 이하	50억원 100억원 이하	100억원 500억원 이하	500억원 1,000억원 이하	1,000억원 5,000억원 이하	5,000억원 초과					
1998	100.0	-	0.2	1.8	3.4	33.9	22.8	26.7	4.8	4.9	1.5					
1999	100.0	1.5	2.3	14.4	15.3	42.4	10.8	10.2	1.2	1.5	0.4					
2000	100.0	1.2	2.0	11.7	14.3	45.3	11.5	10.7	1.5	1.4	0.5					
2001	100.0	1.2	2.1	11.5	13.6	46.1	11.4	10.8	1.4	1.4	0.5					
2002	100.0	2.0	2.6	13.1	15.7	43.9	10.0	9.3	1.4	1.5	0.6					
2003	100.0	2.0	2.3	12.8	14.3	44.7	10.8	9.8	1.5	1.5	0.5					
2004	100.0	2.2	2.5	13.9	14.8	43.5	10.4	9.0	1.6	1.5	0.5					
2005	100.0	2.1	2.4	15.3	15.3	42.1	10.2	9.2	1.6	1.4	0.4					
2006	100.0	2.9	2.4	15.7	15.8	41.1	9.7	9.1	1.5	1.4	0.4					
2007	100.0	4.2	2.8	18.6	17.0	38.6	8.2	7.8	1.3	1.1	0.4					
2008	100.0	5.5	2.8	17.9	16.6	38.9	7.9	7.7	1.3	1.1	0.3					
2009	100.0	27.1	1.8	11.7	11.3	30.4	7.4	7.6	1.2	1.0	0.3					
2010	100.0	6.2	2.9	18.2	16.4	36.3	8.5	8.6	1.3	1.2	0.3					
2011	100.0	6.8	3.0	19.2	16.8	35.0	8.2	8.1	1.2	1.2	0.4					
2012	100.0	6.4	2.9	18.5	16.9	35.2	8.6	8.4	1.3	1.4	0.3					

비중

자료: 한국상장협의회, Kocoinfo DB, 2013(<http://www.kocoinfo.com>)

〈표 III-24〉 법인세비용 계급별 평균 실효세율 추이: 상장협 DB 이용

(단위: %)

	전체	5천만원 이하		5천만원 초과 1억원 이하		1억원 초과 3억원 이하		3억원 초과 5억원 이하		5억원 초과 10억원 이하		10억원 초과 20억원 이하		20억원 초과 50억원 이하		50억원 초과 100억원 이하		100억원 초과 500억원 이하		500억원 초과 1,000억원 이하		1,000억원 초과 5,000억원 이하		5,000억원 초과			
		0	5천만원 이하	1억원 초과 3억원 이하	3억원 초과 5억원 이하	5억원 초과 10억원 이하	10억원 초과 20억원 이하	20억원 초과 50억원 이하	50억원 초과 100억원 이하	100억원 초과 500억원 이하	500억원 초과 1,000억원 이하	1,000억원 초과 5,000억원 이하	5,000억원 초과														
1998	21.8	0.3	13.5	19.1	21.9	20.0	23.3	25.1																			
1999	23.3	1.5	19.1	22.8	26.2	27.2	25.2																				
2000	21.6	0.5	19.7	23.4	22.1	28.5	26.4	26.0																			
2001	22.0	1.5	19.4	21.7	21.3	27.2	27.3	23.1																			
2002	17.5	5.7	18.4	21.0	21.8	24.0	25.7	23.9																			
2003	19.8	0.2	13.5	17.0	19.3	21.6	22.1	23.6	22.3																		
2004	19.8	0.2	11.8	16.1	17.9	21.4	21.9	21.2	19.6	20.4	23.5																
2005	18.5	0.2	11.6	15.5	18.3	18.7	20.4	21.5	21.1	23.0	19.8																
2006	19.6	-	0.3	11.5	15.9	19.4	22.3	23.3	22.7	23.1	23.0	17.9															
2007	21.0	-	0.4	12.0	17.5	20.5	22.5	23.8	22.1	24.3	22.8	22.7															
2008	20.5	-	0.6	8.4	14.8	21.0	21.8	23.3	22.2	22.6	19.8	26.1															
2009	16.8	-	0.4	7.5	12.1	16.1	18.9	19.7	19.6	18.3	18.1	13.2															
2010	16.9	-	0.5	8.0	12.4	17.0	18.5	20.1	18.8	16.0	19.5	14.9															
2011	19.7	-	0.6	9.5	16.7	18.2	19.6	17.0	22.6	22.4	22.0	18.3															
2012	18.6	-	0.6	8.1	13.3	17.0	18.3	19.2	20.6	21.1	20.6	16.2															

자료: 한국상장협회, Kocoinfo DB, 2013(<http://www.kocoinfo.com>)

〈표 III-25〉의 계속

연도	진체	0	(단위: 십억원, %)													
			5천만원 이하	5천만원 초과 1억원 이하	1억원 초과 3억원 이하	3억원 초과 5억원 이하	5억원 초과 10억원 이하	10억원 초과 20억원 이하	20억원 초과 50억원 이하	50억원 초과 100억원 이하	100억원 초과 500억원 이하	500억원 초과 1,000억원 이하	1,000억원 초과 5,000억원 이하	5,000억원 초과		
1998	100.0		0.1	1.6	1.9	14.9	8.1	73.5								
1999	100.0		0.5	4.4	4.8	14.2	8.9	67.3								
2000	100.0		0.4	3.6	4.1	14.0	6.2	52.0								
2001	100.0		0.4	4.3	5.2	17.1	7.8	43.5								
2002	100.0		0.4	3.8	4.0	13.8	6.1	51.9								
2003	100.0	0.1	0.3	1.8	2.1	4.1	5.3	8.8	7.0	20.3	50.1					
2004	100.0	0.1	0.2	1.4	1.5	3.4	4.8	7.2	6.3	17.0	58.0					
2005	100.0	0.1	0.3	1.7	1.8	3.7	5.5	8.6	7.2	21.4	49.7					
2006	100.0	-	0.1	0.2	3.4	3.7	14.1	6.7	6.7	19.7	12.3	23.8	15.9			
2007	100.0	-	0.1	0.3	3.3	3.4	12.6	6.7	6.7	18.4	7.9	25.0	22.3			
2008	100.0	-	0.1	0.3	3.4	3.8	14.6	6.8	6.8	18.8	10.2	30.1	11.8			
2009	100.0	-	0.1	0.2	3.2	3.9	14.7	8.0	8.0	21.9	12.3	26.2	9.5			
2010	100.0	-	0.1	0.2	1.4	1.6	4.7	8.2	6.7	18.7	10.2	26.7	18.0			
2011	100.0	-	0.1	0.2	1.3	1.4	4.8	7.2	5.7	17.4	9.9	27.1	21.6			
2012	100.0	-	0.1	0.2	1.4	1.6	4.8	7.5	5.9	19.0	7.5	29.9	18.4			

비중

자료: 한국상장협의회, Kocoinfo DB, 2013(<http://www.kocoinfo.com>)

〈표 III-26〉의 계속

연도	전체	0	(단위: 개, %)													
			5천만원 이하	5천만원 초과 1억원 이하	1억원 초과 3억원 이하	3억원 초과 5억원 이하	5억원 초과 10억원 이하	10억원 초과 20억원 이하	20억원 초과 50억원 이하	50억원 초과 100억원 이하	100억원 초과 500억원 이하	500억원 초과 1,000억원 이하	1,000억원 초과 5,000억원 이하	5,000억원 초과		
1998	100.0		21.0	26.7	12.1	28.9	5.6	5.7								
1999	100.0		33.7	34.2	13.4	13.6	2.4	2.7								
2000	100.0		30.1	34.3	14.3	16.1	2.2	0.6								
2001	100.0		30.4	33.7	14.8	16.1	2.2	0.5								
2002	100.0		33.4	33.9	13.0	14.7	2.1	0.6								
2003	100.0		22.3	22.7	12.3	8.8	6.6	2.4	0.6							
2004	100.0		24.0	21.1	10.9	9.8	6.6	2.5	0.7							
2005	100.0		24.9	21.2	11.0	9.3	6.7	2.5	0.6							
2006	100.0	-	24.8	32.5	12.7	16.3	2.4	0.4	0.3	0.1						
2007	100.0	-	26.9	32.4	12.1	14.7	2.4	0.3	0.3	0.1						
2008	100.0	-	30.3	29.5	12.0	15.3	2.1	0.3	0.3	0.0						
2009	100.0	-	46.1	21.7	9.8	12.2	2.0	0.3	0.2	0.0						
2010	100.0	-	32.9	17.8	12.1	8.1	6.4	2.4	0.4	0.0						
2011	100.0	-	32.4	18.6	12.2	8.8	6.1	2.2	0.4	0.1						
2012	100.0	-	32.0	18.9	12.1	8.3	6.0	2.1	0.3	0.0						

자료: 한국상장협의회, Kocoinfo DB, 2013(<http://www.kocoinfo.com>)

IV. 기업 특성과 평균 실효세율에 대한 실증분석

1. 평균 실효세율과 투자 및 노동 수요

오랜 기간 동안 법인세율 인하정책이 경제성장을 촉진하는지 여부에 대한 논란이 지속되어 왔다. 이론적으로 법인세율 인하는 자본의 사용자 비용을 낮추고 결과적으로 투자 확대를 통한 자본 축적을 통해 경제성장에 직접적으로 긍정적 영향을 미칠 뿐만 아니라 투자 증대에 의해 유발되는 노동수요 확대를 통해 간접적으로도 경제성장을 촉진한다. 그러나 우리가 현실에서 관측하는 투자와 고용지표는 법인세율뿐만 아니라 대내외 경제여건 및 경제주체들의 행동양식의 변화들이 모두 녹아 있는 결과물이므로 법인세율을 인하하는 정책을 시행했음에도 불구하고 가시적인 경제적 효과를 피부로 느끼기 어려운 경우를 쉽게 찾을 수 있다. 그렇다고 해서 법인세율 인하효과가 없는 것으로 단정할 수는 없다.

법인세율 인하를 결정하는 시기는 대개 경제활력이 둔화되어 새로운 돌파구가 필요한 시기이다. 이처럼 경기가 좋지 않은 경우에 시행된 법인세율 인하정책의 긍정적 효과는 대부분 좋지 않은 다른 경기여건의 부정적 영향에 의해 상쇄될 가능성이 크다. 따라서 우리가 관측하는 거시경제 지표가 크게 개선된 것으로 나타나지 않는다면, 법인세율 인하효과는 나빠지는 경제를 덜 나빠지도록 지탱하는 역할을 한 것으로 생각할 수 있다.

여기서 논의될 내용은 법인세율과 주요 거시경제지표 사이의 관계를 실증적으로 다시 살펴보고 법인세율 인하가 투자와 고용에 미치는 영향을 평가하는 것이다. 특히 기존 연구들에서 주로 사용하는 법정 세율, 법인세 수의 GDP 대비 비중 또는 법인세 한계실효세율 대신에 제Ⅱ장에서 국제통계연보를 활용하여 작성한 산업별 평균 실효세율을 사용하고자 한다.

패널 분석을 통해 평균 실효세율과 총고정자본형성 사이의 관계와 평균 실효세율과 취업자 수 사이의 관계를 살펴보고 법인세율 인하효과를 논의하고자 한다. 이에 앞서 간략히 법인세 인하효과에 대한 국내의 기존 연구결과들을 살펴본다. 그리고 산업별·연도별 평균 실효세율과 주요 거시지표 사이의 실증분석을 통해 법인세 인하정책의 경제적 효과를 평가한다.

가. 기존 연구 결과

수많은 법인세 인하의 긍정적 효과를 분석한 연구들 중 Johansson et al.(2008)은 경제성장에 가장 큰 걸림돌로 작용하는 세금부담은 법인세라고 주장하며 21개 OECD 국가들의 기업 및 산업수준의 자료를 이용하여 법인세 감세는 자본축적과 경제성장에 긍정적 영향을 초래한다는 분석결과를 제시하고 있다. 이들은 기업수준과 산업수준의 분석을 수행했으며, 법정 법인세율을 35%에서 30%로 인하할 경우, 기업수준의 분석결과로서 자본의 사용자 비용의 2.8% 인하 및 자본스톡 대비 투자비율의 약 1.9% 증가를 제시했고 산업수준의 분석결과로서 실증분석 모형에 따라 자본의 사용자 비용의 2.0~5.0% 수준 인하 및 자본스톡 대비 투자비율을 1.0~2.6% 정도 증가시키는 것으로 분석했다. 종업원 수에 따라 구분된 대기업과 중소기업의 경우 모두 유사한 감세효과를 가진다고 분석했으나 설립된 지 몇 년 안 된 신생기업들보다는 수익성이 높은 오래된 기업들의 감세효과가 보다 통계적으로 유의한 것으로 분석됐다.

Johansson et al.(2008)은 자본의 사용자 비용과 법정 법인세율 사이의 비선형 관계가 존재한다고 지적하고 법인세율이 높은 국가들의 경우 감세효과가 더욱 클 것으로 분석했으며 기계설비 및 건축물의 감가상각 한도의 순현재가치를 5%포인트 높이는 정책의 경우 실증분석 모형 설정에 따라 투자율을 0.9~2.5% 증가시키는 것으로 분석하고 있다. 이러한 분석결과는 기업들의 감가상각 한도를 조정함으로써 감가상각제도가 투자유인 정책으로 활용될 수 있음을 시사한다.

Johansson et al.(2008)은 이외에도 법인세 감세는 법인세에 의해 생산

요소들의 상대가격에 초래되는 왜곡을 축소시키고 이에 따라 총요소생산성(total factor productivity)를 향상시키는 것으로 분석했다. 법인세 감세는 기업수준의 총요소생산성을 향상시키는 것으로 추정했는데, 이러한 분석결과는 수익성이 높은 산업일수록 두드러진다는 실증분석 결과를 제시했다. 즉, 법인세율을 35%에서 30%로 인하할 경우, 수익성이 중간 정도인 산업에 포함된 기업들의 총요소생산성 증가율을 10년 동안 연평균 0.4%포인트씩 향상시키는 것으로 분석됐으며 수익성이 상위 75% 이상인 산업들에 속하는 기업들의 경우에는 하위 25% 이하인 산업들에 속하는 기업들의 생산성 증가율보다 0.4%포인트 높은 것으로 분석됐다. 산업수준의 분석을 통해서 법인세율을 35%에서 30%로 5%포인트 인하할 때, 수익성이 중간 수준인 산업의 총요소생산성은 10년 동안 연평균 0.08%포인트 향상되는 것으로 추정했고 수익성이 상위 75% 이상인 산업들은 하위 25% 이하인 산업들의 총요소생산성 증가율보다 0.08%포인트 높다는 실증분석 결과를 제시했다.

이외에 Lee and Gordon(2005)과 Djankov et al.(2010) 등은 명목법인세율 인하가 경제성장을 가져온다는 실증분석 결과를 제시한 바 있다. Lee and Gordon(2005)은 70개 국가를 분석대상으로 삼고 1970~1997년까지의 자료를 이용하여 세수구조가 경제성장에 미치는 영향을 분석하면서 10%포인트의 법인세율 인하가 연평균 경제성장률을 1~2%포인트 높인다는 실증분석 결과를 제시했다. 한편 Djankov et al.(2010)은 2004년 85개국의 표준기업들의 실효세율을 Price Waterhouse & Coopers와 공동으로 조사하여 제시하고 2004년 횡단면 자료분석을 통해 실효세율이 기업의 투자, FDI, 기업가적 활동에 미치는 영향을 실증적으로 분석했다. 법정세율 인하는 투자에 통계적으로 유의한 영향을 주지는 않지만, FDI와 기업가적 활동에는 긍정적 영향을 주는 것으로 분석했다. Djankov et al.(2010)의 주요 결론 중 하나는 법인세 실효세율을 10%포인트 인하하면 GDP 대비 투자를 2.1~2.5%포인트 확대하고 기업가적 활동은 1.4~2.0% 정도 확대하는 것으로 분석했다. 또한 10%포인트 법정세율 인하는 GDP 대비 FDI를 약 2%포인트 증가시키고 실효세율 10%포인트 인하는 GDP

IV. 기업 특성과 평균 실효세율에 대한 실증분석 169

대비 FDI를 2.2~2.3% 증가시킨다는 분석결과를 함께 제시했다.

국내 연구 중에서 김우철(2005)은 법인세 인하의 핵심 논거는 투자 증진 여부에 있음을 지적하고 법인세 감세정책이 개별 기업들의 평균 실효세율 변화를 통해 투자수요 함수에서 어떤 역할을 하는지를 실증적으로 분석했다. 기업수준의 실증분석을 통해 설비투자의 지속성과 같은 동태적 특성뿐만 아니라 매출규모 및 현금흐름비중 등과 같은 변수들을 통제한 후 평균 실효세율과 기업의 투자 사이에는 음(-)의 상관관계가 있다는 실증분석 결과를 제시했다.

김승래·류덕현(2010)은 2008~2012년 추진 중이던 이명박 정부의 5% 포인트 규모의 법인세 감세(안)가 경제성장에 미치는 중장기적인 동태적 파급효과를 분석하고 법인세수 감소분 재원조달 방식별로 제시했다. 이들의 주요 결론은 적자감세의 경우 “향후 적자에 대한 보완조치의 수단이나 실행시기와는 상관없이” 모든 시나리오에 걸쳐 대체로 긍정적인 분석결과를 제시했으며, 당시 계획된 법인세 감세는 향후 정부의 이진지출 축소와 병행하는 것이 가장 효과적이고 이 경우에 중장기적으로 투자를 2~3% 정도 촉진하고 GDP를 0.4~1.2% 정도 증가시킨다는 분석 결과를 제시했다.

김현숙(2004)은 1991~2002년의 기업자료를 이용하여 총표본 수 56,647개를 구성하고 패널분석을 통해 법인세 감세가 투자에는 일정한 영향을 미치지만 고용에는 직접적인 영향이 없다는 실증분석 결과를 제시했다. 법인세 부담(법인세비용/세전순이익)의 감소는 투자를 소폭 확대시키는 것으로 분석되었으나 고용에는 통계적으로 유의한 영향을 미치지 못한다는 분석 결과를 제시했다. 그러나 고용에 미치는 법인세 부담의 영향을 평가하는 데 있어서 법인세 부담이 직접적으로 고용에 영향을 미치는 효과는 통계적으로 유의하지 않을 수 있지만 김현숙(2004)의 추정결과를 이용하여 법인세 부담 인하가 투자를 확대하고 확대된 투자에 의해 유발되는 간접적 고용증대 효과를 추정할 수 있다. 법인세 부담(법인세비용/세전순이익)을 10% 인하할 경우 순투자가 0.7% 증가하고 이에 따라 파생되는 고용 증가는 0.2% 수준인 것으로 추정되나 저자는 이러한 간접적 고용 증

대 효과를 명시적으로 언급하지 않고 있다.

법인세 인하의 노동수요 유발효과를 직접적으로 분석한 연구로는 지해명(2003)이 있다. 이 연구는 다지역 연산가능 일반균형모형을 이용하여 소득세수 10%에 해당하는 규모의 법인세 인하에 의해 수도권 노동수요가 단기적으로 0.03% 증가하고 중기적으로는 0.03~0.04% 증가한다는 결과를 제시하고 있다. 이는 법인세 감세가 노동자에게도 긍정적 파급효과를 미친다는 것을 시사한다.

법인세 감세효과에 대해 부정적 의견을 제시하는 연구결과들도 있으나 이들은 법인세 감세가 경제성장을 저해한다거나 투자와 고용을 감소시킨다는 주장이 아니라 통계적으로 유의한 긍정적 효과를 찾을 수 없다는 분석결과들이다. 이러한 연구결과 중 하나인 Acosta-Ormachea and Yoo(2012)는 조세구조와 성장 사이의 관계를 분석하기 위해 69개 국가들의 1970~2009년 패널자료를 구축하고 다양한 실증분석을 시도했다. 이들의 연구결과에 따르면 법인세의 GDP 대비 비중의 감소는 1인당 경제성장률에 통계적으로 유의한 영향을 미치지 않는 반면, 개인소득세와 사회보장기여금의 GDP 대비 비중이 낮을수록 또는 소비세나 재산세의 비중이 높을수록 1인당 경제성장률이 평균적으로 높다는 연구결과를 제시했다.

국내 연구 중 강병구·성효용(2008)은 1990~2002년 사이에 5년 이상 존제한 우리나라 제조업체들의 재무자료를 이용하여 법인세 평균 실효세율이 투자와 고용에 통계적으로 유의한 긍정적 영향을 미치지 못하는 것으로 분석하고 있다. 이들이 사용한 동태적 패널자료 분석기법들은 분석 모형에 내재되어 있는 내생성의 문제를 해결하는 데 유효한 추정법이지만, 추정과정에서 사용된 도구변수들이 너무 많으면 내생성의 문제를 제대로 해결하지 못하는 심각한 위험성이 있기 때문에 도구변수 및 추정결과의 유용성을 검정할 필요가 있다. 저자들은 이러한 문제에 대해 설명하지 않고 있으나 이 연구에서 보고된 Sargan 검정통계량의 p-value는 대부분 0.00으로 기록되어 있고 일부 추정 결과에서만 0.03~0.4로 보고되고 있으며 Hansen 검정통계량의 p-value가 모두 0.1을 크게 상회하는 0.61~1.00으로 나타났다. 이는 추정에 사용된 도구변수가 너무 많아서 내생성의 문

제를 제대로 해결하지 못하고 있다는 것을 보여주는 증거일 가능성이 크다.³²⁾ 이러한 기술적인 문제점 이외에도 강병구·성효용(2008)에서 사용하고 있는 변수와 통계자료들 중 종업원 1인당 인건비의 로그변환 값의 평균이 보고되고 있는데, 중소기업 평균(9.63)이 대기업 평균(9.42)보다 더 높은 것으로 나타나고 있어서 대기업 임금수준이 중소기업보다 높다는 일반적으로 정형화된 사실과 반대로 나타나고 있다. 또한 사용한 표본 1,383개 기업자료 중 1,010개가 대기업 자료이고 373개만이 중소기업 자료로서 대기업과 중소기업의 비율이 실제 기업분포를 잘 대변하고 있다고 보기 어렵다. 이는 강병구·성효용(2008)의 추정결과에 표본선택에 따른 편의가 발생할 수 있음을 강하게 시사한다.

김유찬·김진수(2004)는 1987~2002년의 비교적 짧은 시계열을 이용하여 계량분석적으로 법인세율 인하나 임시투자세액공제 확대가 설비투자를 확대한다는 실증적 증거를 찾을 수 없다고 주장했다. 그러나 이 연구에서 실증분석 이전에 수행한 비교정태분석에서는 투자세액공제도가 투자 활성화를 통한 경기 활성화에 유효한 정책수단이라는 점을 먼저 제시했다. 저자들이 수행한 이론적 비교정태분석과 실증분석의 결과 사이의 괴리를 초래하는 원인들로는 많은 가능성이 있을 수 있지만 무엇보다 16년 정도의 짧은 시계열을 사용한 것이 가장 큰 문제점으로 판단된다.

32) Roodman(2009a, 2009b)은 지나치게 많이 자동적으로 생성되는 도구변수의 문제를 잘 보여주고 있다. Hansen검정 통계량의 p-value가 통계적 유의수준 0.01, 0.05, 0.10보다는 큰 경우 추정에 사용된 도구변수들이 내생성의 문제를 적절히 해소하는 것으로 볼 수 있다. 그러나 일반적으로 0.25를 과도하게 초과하는 경우에는 도구변수들이 너무 많아서 내생성의 문제를 적절히 해소하지 못하는 것으로 볼 수 있음에도 불구하고 Hansen 검정법의 특성상 내생성의 문제가 없는 것으로 잘못된 검정결과를 보여주는 위험성이 매우 크다. 또한 Sargan 검정법은 사용된 도구변수가 너무 많아서 내생성의 문제를 해결하지 못하는 경우에 검정통계량의 P-value가 너무 낮아서 도구변수가 유용하다는 귀무가설을 과도하게 기각하는 문제가 있으므로 두 검정법의 통계량을 모두 보고할 뿐만 아니라 사용된 도구변수의 수를 함께 보고하고 과다인식에 의한 추정결과의 적절성에 대해 심도 있게 검토해야 한다.

나. 실증분석

법인세율 인하에 따른 경제적 효과분석을 위해 아래와 같이 간략한 투자함수와 노동수요함수를 설정한다. 실질 총고정자본형성에 의해 대변되는 실질 투자는 기본적으로 실질이자율과 평균 실효세율 그리고 전기 GDP의 함수로 설정한다. 전기GDP는 해당 산업의 소득지표이기도 하지만 산업별 규모의 차이를 통제하는 역할을 한다. 취업자 수는 실질임금과 총고정자본형성에 의해 영향을 받고 법인세 평균 실효세율에 의해 직접적으로 영향을 받는 것으로 설정한다. 추정식은 아래의 식 (IV-1)과 식 (IV-2)와 같이 고정효과 모형으로 나타낼 수 있으며 각 변수의 설명과 출처는 <부표 IV-2>에서 찾을 수 있다.

$$\log Tmv_{it} = \beta_0 + \beta_1 ETR_{it} + \beta_2 rint_{it} + \beta_3 \log GDP_{it-1} + \lambda_i + \mu_t + \epsilon_{1it} \quad \text{식 (IV-1)}$$

$$\log Empl_{it} = \gamma_0 + \gamma_1 \log RWAGE_{it} + \gamma_2 \log Tmv_{it} + \gamma_3 ETR_{it} + \lambda_i + \mu_t + \epsilon_{2it} \quad \text{식 (IV-2)}$$

식 (IV-1)과 식 (IV-2)의 설명변수들은 한 경제 안에서 내생적으로 결정되는 변수들이므로 추정과정에서 내생성의 문제를 교정하기 위해 도구 변수(instrumental variable)를 이용한 2SLS추정방법을 사용한다. 추정 모형의 간결성을 추구하면서도 모형에 포함되지 않은 변수들에 의해 초래될 수 있는 문제를 어느 정도 통제하기 위해서 산업별 특성 λ 와 연도별 특성 μ 를 포함하는 산업별·연도별 고정효과모형으로 설정했다. 산업분류는 국세청 통계연보의 14개 업종 분류에 기초하였으나 통계청의 취업자 수 산업분류와 정확히 일치하지 않아서 일부 산업들을 통합하여 10개 업종으로 분류하고 1998년부터 2011년까지의 자료를 이용하여 분석한다.³³⁾

33) 국세청은 총 14개의 산업으로 분류하고 있지만 통계청의 취업자 수와 월평균임금의 산업분류와 정확히 일치하지 않아서 판매업(도매업 및 소매업)과 음식숙박업을 하나의 산업으로 통합하고 운수·보관·통신업과 부동산 및 임대업을 서비스업에 포함하여 총 10개의 산업으로 분류하였다. 제II 장에서는 2012년 말에 국세청이 발간한 국세통계연보에 수록되어 있는 결산연도 2010년(신고연도 2011년)까지의 산업별 평균 실효세율을 제시하고 있지만,

식 (IV-1)은 한 산업의 실질 총고정자본형성은 그 산업의 법인세 실효세율, 실질이자율, 그리고 그 산업의 경제규모에 의해 결정된다는 것을 의미하며 관심 있는 추정계수 β_1 는 평균 실효세율이 1%포인트 인하될 때 총고정자본형성이 평균적으로 몇 % 증가하는지를 나타낸다. 식 (IV-2)는 한 산업의 노동수요를 나타내는 취업자 수는 그 산업의 실질임금, 투자 그리고 법인세 실효세율에 의해 결정된다는 것을 의미한다. 관심 있는 추정계수는 γ_2 와 γ_3 이며 γ_2 는 투자가 1% 증가할 때 취업자 수가 평균적으로 몇 % 변화하는지를 보여주고 γ_3 는 평균 실효세율이 1%포인트 인하될 때 취업자 수가 평균적으로 몇 % 증가하는지를 나타낸다. 법인세 실효세율을 노동수요함수 추정식에 포함시킨 것은 고용에 대한 조세지원에 의해 낮아진 법인세 실효세율의 효과를 측정하기 위한 것으로 법인세 실효세율의 변화는 총고정자본형성의 변화를 통해 노동수요의 변화를 유발하지만 낮은 법인세 실효세율은 기업가정신의 활성화를 통해 창업을 촉진하는 등 직접적으로 노동수요를 증가시킬 것으로 기대된다.

〈표 IV-1〉에 제시되어 있는 앞에서 설명한 주요 추정계수가 최소 10%의 유의수준에서 통계적으로 유의한 것으로 나타났다. 식 (IV-1)의 β_1 은 실효세율이 1%포인트 인하될 때 총고정자본형성은 평균적으로 0.0524% 증가하고 통계적 유의수준은 10%로 추정되었으며, β_2 의 추정계수는 1%의 유의수준에서 통계적으로 유의하며 실질 이자율이 1%포인트 감소하면 투자가 0.096% 증가하는 것으로 나타났다. 식 (IV-2)의 γ_2 와 γ_3 의 추정계수는 각각 10%와 5%의 유의수준에서 통계적으로 유의미한 것으로 나타났으며 투자가 1% 증가할 때 취업자 수는 평균적으로 0.6089% 증가하고 법인세 실효세율이 1%포인트 인하될 때 취업자 수가 0.0777% 증가하는 것으로 나타났다.

결산연도 2011년 산업별 평균 실효세율은 국세청 홈페이지에 조기 공개된 정보를 이용하여 추가적으로 측정될 수 있어서 2011년까지의 자료를 포함하여 회귀분석에 활용한다.

〈표 IV-1〉 투자 및 노동수요함수 추정 결과

	식 (IV-1) 투자함수		식 (IV-2) 노동수요함수	
	추정계수	t-stat	추정계수	t-stat
실질임금			-0.6443	-0.6309
총고정자본형성			0.6089***	1.8338
법인세 실효세율	-0.0524***	-1.9846	-0.0777**	-2.2522
실질 이자율	-0.0964*	-2.7609		
전년도 GDP	1.3961*	6.1242		
adj-R2	0.9762		0.9759	
F-stat	2.429		1.506	
표본수	110		120	
추정방법	2SLS		2SLS	

주: 1. *, **, ***는 각각 1%, 5%, 10%의 유의수준에서 통계적으로 유의함을 나타냄
 2. 모든 추정식에 연도별 더미와 산업별 더미를 포함하는 고정효과 모형으로 설정
 3. 2SLS에 사용된 IV는 설명변수들의 1기 시차부터 3기 시차변수들로 구성

여타 연도별 및 산업별 특성들이 통제될 때, 이러한 실증분석 결과는 법인세 실효세율의 인하정책이 투자와 고용에 긍정적인 영향을 미치는 것을 의미한다. 특히 고용에 미치는 영향은 먼저 법인세 실효세율 인하에 따라 증가되는 총고정자본형성에 의해 파생되는 간접적인 증가효과와 법인세 실효세율 인하에 의해 유발되는 창업 및 고용연계형 지원제도에 따른 직접적 증가효과로 구성된다. 투자 증가에 따라 파생되는 간접적 고용 증가 효과는 0.0319%포인트이고 창업 등 직접적 증가효과는 0.0777%포인트이므로 총 취업자 수 증가효과는 0.1097%포인트로 추정된다.

이와 같은 정량적 효과 분석은 표본의 크기와 대상 기간에 따라 달라질 수 있으므로 크게 의미를 부여하기보다는 통계적으로 유의한 추정계수들이 갖는 부호와 경제학적 해석에 의해 법인세율 인하는 경제에 긍정적 효과를 가져온다는 정성적 결론에 무게를 두고자 한다. 여기서 설정된 모형은 법인세 평균 실효세율 인하의 단기효과만을 분석하고 있는데, 동태적

패널 모형으로 다시 설정하고 단기효과와 장기 효과를 함께 살펴볼 필요도 있다. 현재 가용한 산업별 자료가 10개 산업에 대한 1998~2011년까지의 자료로서 동태적 패널 모형을 설정하여 분석하기에는 산업의 수가 충분히 크지 않은 문제가 있어서 향후 연구과제로 남겨둔다.³⁴⁾

2. 평균 실효세율 결정요인 분석

가. 기존 연구 결과

여기서는 기업들의 법인세 평균 실효세율을 결정하는 요인에 대해 기업수준의 자료를 이용한 실증분석 방법으로 검토한다. 기존 연구결과들은 법인들의 평균 실효세율을 결정하는 요인들로 기업의 규모, 부채비율, 자본 집약도, 재고 집약도, 연구개발 집약도 등을 고려하고 있다.

기업규모에 대해서는 두 가지의 상반된 견해가 존재한다. 하나는 정치비용이론(political cost theory)으로 기업의 규모가 크고 수익성이 높은 기업일수록 부의 재분배에 대한 사회적 요구의 희생양이 될 가능성이 높아서 규모가 큰 기업일수록 보다 높은 평균 실효세율을 직면하게 된다는 견해이다. 이러한 견해는 Watts and Zimmerman(1986)와 Zimmerman (1983)에 의해 주장된다. 또 다른 견해는 정치권력이론(political power

34) 외생성이 강한 도구변수의 선택이 쉽지 않은 경우 동태적 패널 모형의 일반적인 추정치로 널리 사용되는 1계 차분 또는 시스템 GMM(generalized method of moments) 추정법을 적용하기에는 산업을 보다 세분할 필요가 있다. 현재의 산업분류를 이용하여 투자함수와 노동수요함수를 동태적 패널 모형으로 구축하고 1계 차분 GMM으로 추정해 본 결과에 따르면 도구변수의 개수를 가장 작게 만드는 경우인 하나의 내생변수의 1기 시차변수들로 구성된 총 12개의 도구변수들을 이용할 경우에도 Hansen의 검정량의 p-value가 0.5 내외로 크게 나타나며 과다 인식에 따른 문제가 발생하는 것으로 판단된다. 시스템 GMM의 경우에는 자동적으로 생성되는 도구변수의 개수가 1계 차분 GMM의 경우보다 훨씬 더 커서 과다 인식의 문제가 더 심각한 것으로 나타났다. 국제통계연보 또는 기업 재무자료를 이용하여 향후 업종을 보다 세분함으로써 산업의 수를 보다 확대한 자료의 구축이 필요할 것으로 판단된다.

theory)이다. 이 견해에 의하면 기업의 규모가 클수록 정치과정에서 자신들의 이해를 반영할 수 있는 여력이 크고 Tax planning을 통한 절세효과를 극대화할 수 있어서 평균 실효세율은 낮다는 견해이고 Siegfried(1972)에 의해 주장됐다.

이러한 상반된 이론과 함께 실증적으로도 상반된 연구결과들이 제시되었다. 기업규모와 법인세 실효세율 사이에 정(+)의 관계를 지지하는 대표적 연구결과는 Zimmerman(1983)이 있으며 음(-)의 관계를 지지하는 연구결과들로는 Porcano(1986), Tran(1997), Kim and Limphayom(1998), Richardson and Lanis(2007) 등이 있다. 그러나 Gupta and Newberry(1997)는 기업규모와 실효세율 사이의 특정한 관계는 분석대상 국가와 시기에 따라 다를 수 있다고 주장한다. 또한 영국 기업들을 대상으로 분석한 Holland(1998)은 기업규모와 실효세율 사이에 정(+)과 음(-)의 관계를 지지하는 실증분석 결과를 모두 제시하고 있다. Derashid and Zhang(2003)도 양방향의 실증분석 결과를 제시하고 있으나 대체적으로 기업규모와 실효세율 사이에 음(-)의 관계가 존재한다는 가설을 지지하는 분석 결과를 제시하고 있다.

기업규모 이외에 기존 연구들에서 언급하고 있는 법인세 실효세율 결정요인들인 부채비율, 자본집약도, 재고집약도, 연구개발 강도가 법인세 실효세율에 미치는 영향은 일의적으로 합의를 이룬 것으로 볼 수 있다. Stickney and McGee(1982)와 Gupta and Newberry(1997) 등은 자본집약적인 기업일수록 그리고 부채비율이 높은 기업일수록 법인세 실효세율이 낮다는 실증분석 결과를 제시한다. 주요 국가들은 통상적으로 세법에서 경제적 감가상각보다 빠른 기간 내에 감가상각할 수 있도록 허용하고 있고 투자세액공제와 같은 조세유인으로 인해 자본집약적인 기업일수록 평균 실효세율은 낮아진다. 또한 자기자본을 통한 자원 조달보다는 타인 자본의 차입을 통한 자원조달은 과세대상 소득을 낮추기 때문에 평균 실효세율을 낮추는 효과가 있다. 이러한 실효세율 감소효과는 단일세율로 법인세를 부과하는 경우보다 누진구조의 법인세율 체계에서 관측된다. Zimmerman(1983)과 Gupta and Newberry(1997)는 이외에 자본집약적

인 기업과 일정 부분 대체관계를 갖고 있는 재고 집약적 기업들의 평균 실효세율이 높다는 실증분석 결과를 제시하고 있다. Gupta and Newberry(1997)은 연구개발 지출에 대한 세액공제 등 관련 조세지원제도의 영향으로 연구개발 집약도가 높은 기업일수록 평균 실효세율이 낮다고 지적하고 있다.

나. 실증분석

1998년부터 2012년까지의 기업 재무자료를 이용하여 추정한 법인세 실효세율의 결정요인들이 기존 연구 결과와 일치하는지를 살펴보기 위해서 <표 IV-2>와 같이 불균형 패널 분석을 수행했다. 기업규모를 나타내는 변수로 자산과 매출의 로그값과 상장협의회 DB에서 제공하는 기업규모 구분변수를 이용한 대기업, 소기업, 중견기업 더미변수를 사용하였다.³⁵⁾ 기업규모를 나타내는 변수의 경우 기업규모가 커짐에 따라 더 큰 실효세율에 직면하는 것으로 나타나서 Zimmerman(1983)과 Watts and Zimmerman(1986)이 주장하는 정치비용이론과 부합하는 것으로 나타났다. 결과적으로 다른 여건이 동일할 때, 1998년 이후 우리나라 법인들의 평균적 법인세 부담은 기업규모가 커짐에 따라 늘어난 것으로 보인다.

이외의 결정요인들 중 R&D 강도(R&D 비용/매출)의 추정계수가 통계적으로 유의하지 않은 것으로 나타났다. 회계장부상의 R&D 비용은 영업비용 계정 중 판매비와 관리비의 항목들인 연구비, 경상개발비, 조사연구비, 연수비의 합계를 사용했다. 그러나 세법상 연구 및 인력개발 활동으로 간주되어 조세지원을 받을 수 있는 항목들과의 차이로 인해 실효세율에 미치는 영향이 통계적으로 유의하지 않은 것으로 나타났다. 「조특법」 제 10조에 의해 세액공제를 받을 수 있는 연구 및 인력개발비의 상당 부분은

35) 상장협 DB의 기업규모 구분은 대기업, 중견기업, 중소기업, 기타로 구분될 뿐만 아니라 일부 결측치가 존재하므로 대기업, 중소기업, 중견기업 더미변수 세 개를 모두 포함시킨다고 하더라도 완전 다중공선성(perfect multicollinearity)의 문제는 발생하지 않는다.

전담 연구인력의 인건비이다. 그러나 기업재무제표상에서 인건비 중 전담 연구인력의 인건비를 구분할 수 없는 문제가 있다. 이러한 문제점은 개별 기업의 재무제표의 한계이며 국세청의 개별 납세자료의 활용이 필요한 이유이다.

이러한 문제점은 궁극적으로 법인세 신고서의 부속서류 중 하나인 일반연구 및 인력개발비 명세서(조특법 시행규칙 [별지 제3호서식(1)]의 세부내역들을 활용함으로써 해소될 수 있다. 해당 세액공제를 신청하는 법인이 이 명세서에 구체적으로 작성·제출해야 하는 항목들은 자체 연구개발비의 세부항목(인건비, 재료비, 기타), 위탁 및 공동연구개발비, 인력개발비, 맞춤형 교육비용, 현장훈련 수당 등에 대한 지출금액이다. 이 항목들에 대한 지출 금액을 활용할 수 있다면 상기 분석의 정밀도가 보다 제고될 수 있을 것으로 기대된다.

수익성지표로서 ROA를 설명변수로 설정하였는데, 고정효과 모형으로 추정하는 경우 그 추정계수의 크기가 미미한 수준이지만 고정효과 모형의 도구변수 추정결과에서는 ROA변수의 추정계수의 크기가 0.0283~0.0474 수준으로 확대되며 통계적으로 최소 10%의 유의수준에서 유의하게 나타났다. ROA가 높은 기업은 효율성이 높다는 것을 의미하므로 다른 조건이 동일할 때 보다 수익을 많이 내는 기업일수록 세부담을 더욱 많이 하는 것을 의미한다. 또한 부채비율과 자본집약도의 추정계수는 음(-)의 값을 가지며 각각 최소 5%와 1%의 유의수준에서 통계적으로 유의한 것으로 나타났다. 타인자본에 대한 의존도가 높은 경우 이자비용의 손금처리를 통해 법인세 부담이 축소될 수 있고 자본집약도가 높은 기업일수록 투자세액공제 또는 감가상각 공제를 통해 법인세 부담이 축소되므로, 법인세의 실효세율을 낮추는 효과를 초래한다. 이러한 결과는 기존 해외 연구들의 연구 결과에 부합하는 것이다.

한편 산업별 실효세율의 차이를 통제하기 위해서 금융보험업과 서비스업 더미변수를 설명변수로 설정하고 모든 회귀분석에 포함시켰다. 금융보험업과 서비스업의 추정계수의 부호는 기대되는 부호와 반대의 경우가 나타나지만, 이러한 경우에는 통계적으로 유의하지 않은 것으로 나타났다.

대체적으로 3차 산업들의 실효세율이 평균적으로 높은 것으로 판단된다.³⁶⁾ 이는 제Ⅱ장과 제Ⅲ장의 산업별 평균 실효세율 추정 결과에서 확인한 바와 같이, 우리나라의 조세지원제도가 제조업 및 농림어업 중심으로 운용되어 왔고 3차 산업들의 특성상 투자세액공제들의 혜택을 받기 어려운 산업 특성에 의해 금융보험업과 서비스업의 평균 실효세율이 제조업보다 낮게 나타나는 것으로 추정된다.

이상의 실증분석 결과를 토대로 기업 특성과 실효세율 사이의 관계에 대한 문제로 다시 돌아가 볼 필요가 있다. 기존 연구결과들은 기업규모변수에 대한 추정계수의 부호만을 이용하여 정치비용이론과 정치권력이론 중 어느 가설을 지지하는지 살펴보고 있지만, 자본집약적이고 연구개발 강도가 높은 기업들이 보다 큰 관련 조세지원 혜택을 유지하고자 정치권력을 행사할 가능성도 배제할 수 없다. 먼저 자산규모, 매출규모, 또는 법정 기업규모 더미변수 등의 기업규모 변수들에 대한 추정 결과는 2000년대에 우리나라 기업들은 기업규모가 성장함에 따라 보다 높은 실효세율에 직면하는 것으로 나타나서 Zimmermann(1987) 등이 주장했던 정치비용이론을 지지한다고 할 수 있다. 자료상의 한계로 R&D를 많이 할수록 실효세율이 낮아진다는 기존 연구와는 부합하지 않지만 자본집약적 기업일수록 투자 관련 조세지원제도에 의해 실효세율이 낮아지는 것으로 나타났다. 이는 기업규모가 커짐에 따라 연구개발 강도가 높거나 자본적 투자를 보다 많이 하는 기업일수록 관련 조세지원제도를 유지 또는 확대하기 위한 정치적 권력을 행사하고 해당 조세지원제도의 혜택을 받기 위해 적극적인 tax planning을 통해 법인들의 실효세율을 낮출 수 있는 가능성이 있다. 비록 연구개발 강도나 자본집약도는 매출액이나 총자산으로 정규화했지만, 기업규모가 클수록 자본집약적이고 연구개발 강도가 높기 때문에 이러한 변수들이 평균 실효세율을 낮춘다는 실증분석 결과는 Siegfried(1972)

36) 여기서 서비스업은 금융보험업, 제조업, 1차산업을 제외한 모든 산업으로 통합하여 서비스업 더미변수를 생성했다. 또한 1차산업(농림어업과 광업)에 해당하는 법인들 중 수익이 발생하고 법인세를 납부하는 기업의 수는 각각 최대 70개 미만이고 추정 과정 중 여타 변수들의 값이 누락되어 있어서 농림어업 및 광업에 해당하는 법인들은 회귀분석에 포함하지 않았다.

의 정치권력이론을 뒷받침하는 것으로 해석할 수도 있다. 따라서 현재의 분석 결과는 기업규모가 커짐에 따라 법인세 부담이 커진다는 정치비용이론과 반대의 정치권력이론을 모두 지지하는 것으로 판단된다.

〈표 IV-2〉 법인세 실효세율 결정요인 분석 결과

		(1)		(2)		(3)	
		FE	IV	FE	IV	FE	IV
기업 규모	log(자산)	-	-	-	-	1.2267 *	1.1940 *
	log(매출)	-	-	1.2089 *	1.1244 *	-	-
	대기업	0.4323 *	0.3933 *	-	-	-	-
	소기업	0.1494 *	0.2381 *	-	-	-	-
	중견기업	0.3897 *	0.3944 *	-	-	-	-
여 타 특 성 변 수	ROA	0.0003	0.0283 **	-0.0001 ***	0.0313 **	0.0000 *	0.0474 **
	부채비율	-0.0007	-0.0105 **	-0.0020 *	-0.0207 *	-0.0013 *	-0.0164 **
	자본집약도	-0.0297 *	-0.0233 *	-0.0245 *	-0.0258 *	-0.0341 *	-0.0250 *
	R&D 강도	0.0027	0.0357	0.0016 *	-0.0145	0.0003	-0.0510
산 업	금융보험업	-1.2046	1.2542 *	1.0322 *	1.7132 *	-1.2627	1.2753 ***
	서비스업	-0.2038	0.1661	0.5241 *	0.9610 **	0.0267	0.7351
R^2		0.4488	0.4428	0.487	0.4462	0.4596	0.4092
관측수		126,016	46,604	126,004	46,597	126,016	46,604
기업수		25,122	9,036	25,119	9,035	25,122	9,036

- 주: 1. *, **, ***는 통계적 유의수준 1%, 5%, 10%에서 유의함을 의미함
 2. 모든 추정식에 연도더미와 지역더미가 포함되었음
 3. IV 추정방법을 사용하는 경우 도구변수로 설명변수들의 1기 시차~4기 시차 변수들을 사용하였음

V. 결 론

법인세를 비롯한 소득세 및 부가가치세 등 주요 기간 세목의 세부담 실태에 대한 보다 정확하고 객관적인 정보에 근거하여 급증하는 복지재정지출을 위한 재원마련 방안에 대한 국민적 합의가 도출되어야 하는 상황이다. 다시 말해서, 향후 부족한 정부재원을 충당하기 위해서 누가 얼마나 더 부담하는 것이 바람직한지에 대한 사회적 논의가 진지하고 객관적인 자료에 기초하여 진행되어야 한다. 이러한 사회적 논의는 현재 누가 어느 정도의 세부담을 지고 있는지에 대한 가장 객관적인 자료의 검토에서 출발해야 한다.

최근 국세정보 공개의 범위 및 활용 방안을 확대해야 한다는 공감대가 형성되어 가고 있고 국세청 내부에서도 논의되고 있는 것은 바람직한 상황이라 할 수 있다. 그러나 개인정보 보호의 차원에서 연구자를 포함한 일반 대중들이 국세청에 의해 엄격히 관리되어 오던 개별 납세자료에 접근할 수 있는 정도는 과거보다는 완화될 수 있을지라도 기본적으로 매우 제한적일 수밖에 없을 것으로 보이며 그 시점도 사회적 논의가 본격화되기 이전이라 장담하기 어려워 보인다.

최근 몇 년간 법인세 부담 완화 또는 강화에 대한 논란이 지속되고 있으며 복지재원 조달을 위해 법인세율 인상에 대한 주장이 크게 대두되고 있다. 개별 법인들의 납세자료에 대한 접근이 불가능한 상황에서 법인세 부담 실태를 보다 정확히 그리고 다양한 측면에서 파악하고자 여러 기준의 기업 특성별 법인세 평균 실효세율에 대한 정보를 제시함으로써 향후 전개될 법인세 부담 수준에 대한 사회적 논의의 기초자료를 제공하기 위해 본 연구가 수행됐다.

먼저 제Ⅱ장에서 개별 납세자료를 총합하여 발표하고 있는 국세통계연보를 이용하여 다양한 기업 특성별 평균 실효세율 추이를 살펴보았다. 우

리나라의 법인세 평균 실효세율은 법정 최고세율 인하 추이와 함께 1999년 이후 추세적으로 인하되어 왔으며 이명박 정부에서 보다 큰 폭으로 인하된 것으로 나타났다. 그러나 이명박 정부의 법인세 인하는 우리나라의 법인세 최고세율은 OECD 국가들의 평균 최고세율을 소폭 상회하는 시점에서 이루어졌고 이후 OECD 평균 수준을 소폭 하회하고 있어서 법인세율의 인하는 국제경쟁력 유지 차원에서라도 필요한 조치였다고 판단된다.

우리나라의 법인세 부담 수준과 분포를 주요 국가들과 비교하기 위해서 법인세 신고현황을 확보할 수 있는 미국, 영국, 캐나다, 호주의 최근 추이와 비교했다. 비교대상 국가들이 대부분 우리나라보다 경제규모가 크고 자본 수출국의 역할을 하고 있으며 법정 최고세율이 우리보다 높아서 평균 실효세율도 우리보다 높게 나타났다. 영국은 2015년부터 소규모 법인들의 30만파운드 이하의 소득에 과세하던 20%의 세율로 단일화하여 2011년 이후 2015년까지 법인세 최고세율을 8%포인트나 인하할 계획 아래 단계적으로 법인세율을 인하하여 2013년 현재 23%의 최고세율로 과세하고 있다. 미국도 법인세 평균 실효세율이 20%를 넘지 않도록 하는 방향의 법정 세율 인하를 고려하고 있다. 우리보다 높은 세율을 유지했던 자본 수출국들이 법인세율을 우리 수준 또는 우리보다 낮은 수준으로 인하하고 있는 상황은 우리나라의 법인세 인하 논의 방향에 큰 시사점을 줄 것으로 판단된다.

또한 우리나라 초우량 대기업들의 실효세율이 중소기업들보다 낮다는 지적에 대해 다른 나라들의 경우에는 어떠한지를 살펴보기 위해 총부담세액 규모별 평균 실효세율을 자료가 가용한 미국 및 호주와 비교했다. 미국의 경우 가장 높은 평균 실효세율은 원화 환산 0.8억원~1.1억원 구간의 32.3%로 나타났다고 이후 지속적으로 낮아져서 약 1.118억원을 초과하는 최고 구간의 평균 실효세율은 21.6%에 불과하다. 미국의 법정 법인세 최고세율이 35%라는 점을 고려할 때 최고 구간의 평균 실효세율은 법정 최고세율보다 13.4%포인트나 낮은 것으로 나타났다. 30%의 단일세율로 법인세를 과세하고 있는 호주의 경우는 총부담세액 구간이 상대적으로 세분되어 있지 않지만 원화 환산 5억원~10억원 구간의 평균 실효

세율이 27.47%로 가장 높고 10억원을 초과하는 구간의 평균 실효세율은 24.67%로 이전 구간보다 낮게 나타났다. 이러한 국제비교 결과를 통해 살펴볼 때, 기업규모가 커지면서 법인세 실효세율이 낮아지는 것은 주요 국가들 사이에 공통적인 현상이라고 볼 수 있다.

국제통계연보의 통계자료는 현재 연구자나 정책입안자들이 접근할 수 있는 가장 정확하고 객관적인 과세정보이지만, 국제통계연보의 발표 시점과 수록 내용은 2년 정도의 시차가 발생하는 문제가 있으며 발표 내용이 외의 보다 세분화된 정보는 파악될 수 없어서 다양한 연구와 논의의 걸림돌이 되고 있다. 이러한 문제점을 다소나마 완화하기 위한 방안으로 매 사업연도 말에 일반대중들에게 발표되는 기업재무제표상에서 찾을 수 있는 관련 정보들을 이용하여 법인세 부담 정도와 분포에 관한 정보를 생산하고 활용할 수 있는지를 제Ⅲ장과 제Ⅳ장에서 검토했다.

제Ⅲ장에서는 외부감사대상 법인들의 기업재무제표상의 법인세 비용과 법인세 차감 전 소득을 이용하여 소득 1원당 법인세 부담 수준을 나타내는 평균 실효세율을 측정하고 그 결과가 국제통계연보와 어떠한 차이를 보이는지를 살펴보기 위한 오차율 분석을 수행했다. 다양한 기준별 평균 실효세율의 오차율 분석 결과에 따르면 2000년대 초반보다는 2006년 이후 보다 많은 기업들의 재무자료를 활용하는 경우의 평균 실효세율 오차율이 5% 미만으로 낮게 나타나며 기업 재무자료를 이용한 법인세 부담 수준과 분포 분석의 활용가능성을 보여주고 있다. 그러나 산업별·수입금액규모별 또는 산업별·자본규모별 평균 실효세율의 오차율은 많은 기업들이 분포한 일부 구간을 제외하고 전반적으로 크게 나타나고 있어서 국제통계연보를 이용한 경우를 대체하여 활용하기에는 다소 부적절한 것으로 판단된다.

제Ⅳ장에서는 본 연구가 제시한 다양한 기업 특성별 평균 실효세율 측정 결과들의 활용 가능성을 타진해 보기 위한 또 다른 노력으로 현재 논란이 되고 있는 법인세 인하의 경제적 효과를 분석하는 산업수준의 실증 분석과 기존 해외 연구 결과들이 제시하고 있는 법인세 실효세율 결정요인 분석을 우리나라의 기업수준 자료를 이용하여 수행했다.

우리가 관측할 수 있는 투자와 고용지표는 법인세율뿐만 아니라 수많은 대내의 경제여건들에 의해 결정된 최종 결과물임에도 불구하고 일부 법인세 강화를 주장하는 사람들은 법인세 부담을 완화했음에도 불구하고 투자와 고용이 늘어나지 않는다고 비판하고 있다. 보다 심도 있는 연구와 통계자료의 확충이 필요하지만, 본 연구에서 제시된 실증분석 결과는 여러 기존 연구들과 마찬가지로 법인세 실효세율 인하는 투자와 고용을 촉진하는 효과가 있다는 것을 확인시켜주고 있다.

법인세 실효세율 결정요인 분석 관련 기존 연구결과들은 기업규모가 클수록 실효세율이 높아진다는 정치비용이론과 기업규모와 실효세율 사이에 음(-)의 관계가 있다는 정치권력이론에 의거하여 실증분석 결과를 설명하고 있다. 그러나 본 연구의 실증분석 결과는 두 가지 가설을 모두 지지하는 것으로 판단된다. 자산이나 매출 또는 법정 기업규모 더미변수와 같은 기업규모 변수들이 통계적으로 유의미한 양(+)의 값을 갖는 것으로 나타나서 정치적 비용이론을 지지하는 것으로 볼 수 있다. 한편 대규모 기업들이 보다 자본집약적이고 연구개발 강도가 높다는 점을 고려하면, 자본집약적일수록 실효세율이 낮아진다는 추정 결과는 정치권력이론을 지지하는 것으로 판단된다.

본 연구에서 자본집약도의 추정계수는 통계적으로 유의미하며 평균 실효세율을 낮추는 효과를 갖는 것으로 나타났으나 연구개발 강도의 추정계수는 통계적으로 유의하지 않는 것으로 나타났다. 이는 조세지원 대상의 대부분을 차지하는 연구전담인력의 인건비를 기업 재무자료로부터 추출할 수 없는 한계에 기인하는 것으로 판단된다. 이러한 한계는 법인세 신고 자료의 부속서류들에 기재되어 있는 해당 조세지원 대상 지출금액을 통해 확인해야 하므로 기업 재무자료와 함께 국세정보가 결합된 빅데이터의 구축과 활용이 필요함을 시사한다.

참고문헌

- 강병구·성호용, 「법인세의 경제적 효과분석」, 『재정정책논집』, 10(3), 2008, pp. 39~67.
- 국세청, 『국세통계연보』, 각 연도.
- 김승래, 『한국의 조세·재정정책 평가 모형 : 조세의 일반균형 귀착효과』, 연구보고서 06-16, 한국조세연구원, 2006.
- 김승래·류덕현, 『감세의 경제적 효과와 재정운용』, 연구보고서 10-04, 한국조세연구원, 2010.
- 김우철, 『법인세 부담이 기업의 투자활동에 미치는 효과 분석』, 연구보고서 05-12, 한국조세연구원, 2005.
- 김유찬·김진수, 「법인세 감면과 경기활성화」, 『세무와 회계저널』, 5(2), 2004, pp. 27~55.
- 김학수, 「법인세 부담 국제비교를 위한 법인세 감면을 추정 및 시사점」, 『재정학연구』, 제3권 제3호, 2010, pp. 177~203.
- 김현숙, 「기업의 세부담이 투자 및 고용에 미치는 영향에 대한 실증분석」, 『재정포럼』, 제98호, 한국조세연구원, 2004.
- 박기백·김진, 『법인세 부담 연구 - 미시자료를 중심으로 -』, 한국조세연구원, 2004.
- 송호신·전봉걸, 『기업수준의 자료를 이용한 법인세 부담액 및 과세표준 추정과 법인세 관련 기업 행태에 관한 연구』, 한국조세연구원, 2011.
- 전주성·김송이, 「평균유효세율을 사용한 기업 세부담 측정」, 『사회과학논총』, 제12권, 이화여자대학교 사회과학연구소, 2004, pp. 171~186.
- 지해명, 「직접세와 간접세 인하의 지역경제 성장효과 비교: CGE 모형의 정태·동태분석」, 『재정연구』, 10(1), 2003, pp. 1~44.

한국상장협의회, Kocoinfo DB, 2013(<http://www.kocoinfo.com>).

통계청, 국가통계포털, <http://kosis.kr>

한국은행, 경제통계시스템, <http://ecos.bok.or.kr>

Acosta-Ormachea, S., and Yoo, J., "Tax Composition and Growth: A Broad Cross-Country Perspective," IMF Working Paper, WP/12/257, 2012.

Australian Government, "Taxation Statistics," 각 연도.

Djankov, S., Ganser, T., McLiesh, C., Ramalho, R., and Shleifer, A., "The Effect of Corporate Taxes on Investment and Entrepreneurship," *American Economic Journal*, 2(3), 2010, pp. 31~64.

Derashid C., and Zhang, H., "Effective tax rates and the "industrial policy" Hypothesis: Evidence from Malaysia," *Journal of International Accounting, Auditing & Taxation*, 12(1), 2003, pp. 45~62.

Feldstein, M. S., "Incidence of a Capital Income Tax in a Growing Economy with Variable Savings Rates," *Review of Economic Studies*, 41(4), 1974, pp. 505~513.

Gravelle, J., "Corporate Tax Incidence: Review of General Equilibrium Estimates and Analysis," *National Tax Journal*, 66(1), 2013, pp. 185~214.

Grieson, R. E., "The Incidence of Profits Taxes in a Neo-classical Growth Model," *Journal of Public Economics*, 4(1), 1975, pp. 75~85.

Gupta, S., and Newberry, K., "Determinants of the variability on corporate effective tax rates: evidence from longitudinal data," *Journal of Accounting and Public Policy*, 16(1), 1997, pp. 1~34.

Harberger, A. C., "The Incidence of the Corporation Income Tax," *Journal of Political Economy*, 70(3), 1962, pp. 215~240.

HM Revenue & Customs, "Corporation Tax Statistics," 2013.

Holland, K., "Accounting policy choice: The Relationship between Corporate Tax Burden and Company Size," *Journal of Buimeo*

- Finance and Accounting*, 25(2), 1998, pp.265~288.
- IRS, "Statistics of Income." 각 연도.
- Johansson, A., Heady, C., Arnold, J., Brys, B., and Vartia, L., "Tax and Economic Growth," Economics Department Working Paper, No. 620, OECD, 2008.
- Kim, A., and Limphphayom, P., "Taxes and Firm Size in Pacific-Basin Emerging Economies," *Journal of International Accounting, Auditing and Taxation*, 7(1), 1998, pp. 47~68.
- Lee, Y., and Gordon, R., "Tax Structure and Economic Growth," *Journal of Public Economics*, 89(5-6), 2005, pp. 1027~1043.
- Lee, Y., Sung, T., and Kim, T., "Cross Sector Tax Differential and Economic Performance: A Cross-Country Analysis," Seminal Paper, 13th International Conference of Korean Economic Association, 2008.
- Liu, L. and Altshuler, R., "Measuring The Burden of the Corporate Income Tax Under Imperfect Competition," *National Tax Journal*, 66(1), 2013, pp. 215~238.
- Omer, T. C., Molloy, K. and Ziebart, D., "An Invertigation of the Firm Size-Effective Tax Rate Relation in the 1980s," *Journal of Accounting, Auditing, and Finance*, 8(2), 1993, pp.167~182.
- Porcano, T., "Corporate tax rates: progressive, proportional, or regressive," *The Journal of the American Tax Association*, 7(2), 1986, pp. 17~31.
- Quirnbach, H., Swenson, C. W., and Vines, C. C., "An Experimental Examination of General Equilibrium Tax Incidence," *Journal of Public Economics*, 61(3), 1996, pp. 337~358.
- Richardson, G., and Lanis, R., "Determinants of the Variability in Corporate Effective Tax Rates and Tax Reform: Evidence from Australia," *Journal of Accounting and Public Policy*, 26(4), 2007, pp. 689~704.
- Roodman D. M., "A Note on the Theme of Too Many Instruments," *Oxford*

- Bulletin of Economics and Statistics*, 71(1), 2009a, pp. 135~158.
- _____, "How to do xtabond2: An Introduction to difference and system GMM in Stata," *The Stata Journal*, 9(1), 2009b, pp. 86~136.
- Siegfried, J., *The relationship between economic structure and the effect of political influence: empirical evidence from the federal corporation income tax program*, Ph. D. Dissertation, University of Wisconsin, 1972.
- _____, "Effective average U.S. corporation income tax rates," *National Tax Journal*, 36(2), 1974, pp. 293~306.
- Statistics Canada, "Financial and Taxation Statistics for Enterprises 2009," 2011.
- _____, "Financial and Taxation Statistics for Enterprises 2011," 2013.
- Stickney, C., and McGee, V., "Effective corporate tax rates: the effect of size, capital intensity, leverage, and other factors," *Journal of Accounting and Public Policy*, 1(2), 1982, pp. 125~152.
- Tran, A.V., "The gap between accounting profit and taxable income," *Australian Tax Forum*, 13(4), 1997, pp. 507~534.
- Watts, R. and Zimmerman, J., *Towards a Positive Theory of Accounting*, Prentice Hall, New Jersey, 1986.
- Zimmerman, J., "Taxes and firm size," *Journal of Accounting and Economics*, 5(2), 1983, pp. 119~149.

부록 I. 여타 소득지표를 이용한 평균 실효세율

1. 결산서상 당기순이익을 사용하는 경우

〈부표 I-1〉 법인유형별 평균 실효세율 추이: 결산서상 당기순이익 기준

(단위: %)

결산연도	전체	상장법인	협회등록법인	기타(미공개법인)
2004	22.1	-	-	-
2005	19.9	-	-	-
2006	20.0	19.8	23.8	20.0
2007	21.8	22.4	27.7	21.1
2008	21.7	26.1	29.9	19.4
2009	16.0	14.7	15.8	16.8
2010	16.5	16.2	17.4	16.7

주: 2006~2011년은 주권상장법인, 코스닥상장법인, 비상장법인임.
자료: 국세청, 『국세통계연보』, 각 연도.

〈부표 I-2〉 기업규모별 평균 실효세율 추이: 결산서상 당기순이익 기준

(단위: %)

결산연도	전체	일반법인	중소기업법인
2005	19.9	-	-
2006	20.0	20.3	19.1
2007	21.8	22.2	20.2
2008	21.7	22.9	18.0
2009	16.0	16.8	13.6
2010	16.5	17.2	14.1

자료: 국세청, 『국세통계연보』, 각 연도.

〈부표 1-3〉 산업별 평균 실효세율 추이: 결산서상 당기순이익의 기준

(단위: %)

결산 연도	전체	농·임·어업	광업	제조업	전기·가스·수도업	건설업	판매업	음식·숙박업	운수·창고·통신업	금융·보험업	부동산업	서비스업	보건업	기타
2004	22.1	18.5	34.9	20.6	37.3	27.0	27.1	16.1	19.4	17.6	38.2	22.3	-464.0	29.4
2005	19.9	16.1	18.7	19.2	27.7	25.9	30.5	17.3	19.1	15.0	24.5	20.4	28.7	34.6
2006	20.0	15.8	18.7	18.9	30.7	24.7	33.3	20.3	20.1	16.4	29.6	20.7	16.2	19.0
2007	21.8	16.7	15.7	22.2	31.9	23.1	23.9	23.6	17.9	19.3	24.7	21.6	17.7	24.6
2008	21.7	21.4	8.2	21.3	46.6	23.8	23.4	20.4	18.1	20.1	26.5	21.3	22.6	20.6
2009	16.0	13.2	4.7	12.9	12.0	20.3	20.1	14.2	22.6	18.3	15.5	16.2	16.3	5.4
2010	16.5	14.7	7.5	15.3	15.6	18.7	20.6	16.0	16.7	18.2	9.9	15.7	16.9	23.5

자료: 국세청, 『국세통계연보』, 각 연도.

〈부표 1-4〉 법인소재별 평균 실효세율 추이: 결산서상 당기순이익의 기준

(단위: %)

결산 연도	전체	서울	인천	경기	강원	대전	충북	충남	광주	전북	전남	대구	경북	부산	울산	경남	제주
2004	22.1	23.2	25.2	19.2	24.5	36.3	21.2	18.5	15.7	18.9	20.2	18.9	23.3	25.3	20.1	17.4	17.1
2005	19.9	20.0	20.0	17.7	19.0	25.4	20.1	20.3	16.4	17.3	17.4	18.4	27.0	20.3	18.9	19.1	16.0
2006	20.0	20.4	21.6	18.2	20.1	24.6	20.7	19.4	17.8	18.1	18.9	14.0	21.2	23.6	20.9	20.2	15.2
2007	21.8	21.9	22.3	19.7	24.1	23.3	21.0	19.9	21.7	19.6	21.5	23.3	23.6	23.5	26.3	21.6	16.6
2008	21.7	21.1	25.6	19.5	21.5	22.3	18.7	18.6	22.6	16.5	26.4	19.9	28.2	24.5	28.2	22.9	13.3
2009	16.0	16.8	16.9	14.6	17.5	22.9	13.1	13.4	14.5	11.2	11.9	15.2	14.4	17.3	15.2	15.0	9.6
2010	16.5	18.2	15.4	13.4	16.5	20.0	13.0	14.8	13.4	13.3	14.6	12.8	13.4	17.0	19.2	16.8	7.4

자료: 국세청, 『국세통계연보』, 각 연도.

〈부표 1-5〉 과세표준규모별 평균 실효세율 추이: 결산서상 당기순이익 기준

(단위: %)

결산 연도	전체	0	1억원 초과 2억원 이하		2억원 초과 5억원 이하		5억원 초과 10억원 이하		10억원 초과 20억원 이하		20억원 초과 50억원 이하		50억원 초과 100억원 이하		100억원 초과 200억원 이하		200억원 초과 500억원 이하		500억원 초과 1,000억원 이하		1,000억원 초과 5,000억원 이하		5,000억원 초과					
			1억원 이하	2억원 이하	5억원 이하	10억원 이하	20억원 이하	50억원 이하	100억원 이하	200억원 이하	500억원 이하	1,000억원 이하	2,000억원 이하	5,000억원 이하	10,000억원 이하	20,000억원 이하	50,000억원 이하	100,000억원 이하	500,000억원 이하	1,000,000억원 이하	5,000,000억원 이하	10,000,000억원 이하	50,000,000억원 이하	100,000,000억원 이하	5,000,000,000억원 이하	5,000,000,000억원 초과		
2004	22.1	-	-	-	-	-	-	-	-	-	-	-	-	-	-	-	-	-	-	-	-	-	-	-	-	-		
2005	19.9	-	-	-	-	-	-	-	-	-	-	-	-	-	-	-	-	-	-	-	-	-	-	-	-	-		
2006	20.0	0.0	15.1	20.4	22.3	24.2	24.4	28.6	29.1	25.7	29.4	25.9	28.5	28.5	28.5	28.5	28.5	28.5	28.5	28.5	28.5	28.5	28.5	28.5	28.5	28.5	28.5	
2007	21.8	0.3	11.0	20.2	22.1	23.4	25.1	26.2	27.7	28.7	28.2	28.5	28.5	28.5	28.5	28.5	28.5	28.5	28.5	28.5	28.5	28.5	28.5	28.5	28.5	28.5	28.5	28.5
2008	21.7	0.3	9.0	10.4	14.3	18.7	24.3	27.1	29.6	28.5	29.1	29.9	29.1	29.9	29.1	29.9	29.1	29.9	29.1	29.9	29.1	29.9	29.1	29.9	29.1	29.9	29.1	29.9
2009	16.0	0.1	8.9	9.8	12.9	15.4	17.9	19.7	20.4	21.0	19.9	20.0	20.0	20.0	20.0	20.0	20.0	20.0	20.0	20.0	20.0	20.0	20.0	20.0	20.0	20.0	20.0	20.0
2010	16.5	0.0	7.6	9.0	12.1	15.1	18.4	20.5	21.6	21.3	20.3	20.3	20.3	20.3	20.3	20.3	20.3	20.3	20.3	20.3	20.3	20.3	20.3	20.3	20.3	20.3	20.3	20.3

자료: 국세청, 『국세통계연보』, 각 연도.

〈부표 1-6〉 매출액 구간별 평균 실효세율 추이: 결산서상 당기순이익 기준

(단위: %)

결산 연도	전체	3억원 이하		3억원 초과 10억원 이하		10억원 초과 20억원 이하		20억원 초과 50억원 이하		50억원 초과 100억원 이하		100억원 초과 200억원 이하		200억원 초과 300억원 이하		300억원 초과 500억원 이하		500억원 초과 1,000억원 이하		1,000억원 초과 5,000억원 이하		5,000억원 초과		
		3억원 이하	5억원 이하	10억원 이하	20억원 이하	50억원 이하	100억원 이하	200억원 이하	300억원 이하	500억원 이하	1,000억원 이하	2,000억원 이하	3,000억원 이하	5,000억원 이하	10,000억원 이하	20,000억원 이하	30,000억원 이하	50,000억원 이하	100,000억원 이하	500,000억원 이하	1,000,000억원 이하	5,000,000억원 이하	5,000,000,000억원 이하	5,000,000,000억원 초과
2004	22.1	-	-	-	-	-	-	-	-	-	-	-	-	-	-	-	-	-	-	-	-	-	-	-
2005	19.9	-	-	-	-	-	-	-	-	-	-	-	-	-	-	-	-	-	-	-	-	-	-	-
2006	20.0	8.1	13.2	12.4	15.6	18.6	19.4	18.7	18.7	18.7	18.7	18.7	18.7	18.7	18.7	18.7	18.7	18.7	18.7	18.7	18.7	18.7	18.7	18.7
2007	21.8	9.6	12.3	14.5	16.1	18.7	21.2	22.1	22.1	22.1	22.1	22.1	22.1	22.1	22.1	22.1	22.1	22.1	22.1	22.1	22.1	22.1	22.1	22.1
2008	21.7	2.3	9.4	10.2	11.0	12.5	16.7	18.7	20.6	20.6	20.6	20.6	20.6	20.6	20.6	20.6	20.6	20.6	20.6	20.6	20.6	20.6	20.6	20.6
2009	16.0	5.8	9.5	9.0	11.1	13.2	14.5	15.1	15.1	15.1	15.1	15.1	15.1	15.1	15.1	15.1	15.1	15.1	15.1	15.1	15.1	15.1	15.1	15.1
2010	16.5	6.3	7.7	7.8	7.8	10.2	13.0	16.0	16.6	16.6	16.6	16.6	16.6	16.6	16.6	16.6	16.6	16.6	16.6	16.6	16.6	16.6	16.6	16.6

자료: 국세청, 『국세통계연보』, 각 연도.

〈부표 1-7〉 자산규모별 평균 실효세율 추이: 결산서상 당기순이익 기준

결산연도	자산규모별 평균 실효세율 추이 (단위: %)										
	전체	5억원 이하	5억원 초과 10억원 이하	10억원 초과 20억원 이하	20억원 초과 50억원 이하	50억원 초과 100억원 이하	100억원 초과 200억원 이하	200억원 초과 500억원 이하	500억원 초과 1,000억원 이하	1,000억원 초과 5,000억원 이하	5,000억원 초과
2004	22.1	-	-	-	-	-	-	-	-	-	-
2005	19.9	-	-	-	-	-	-	-	-	-	-
2006	20.0	5.3	11.3	15.5	18.9	19.5	21.1	22.1	23.1	21.8	20.5
2007	21.8	7.5	14.8	17.0	19.7	20.5	22.0	23.2	24.0	23.4	22.3
2008	21.7	2.0	11.1	12.4	15.5	18.7	21.6	22.8	25.2	25.1	25.8
2009	16.0	5.9	9.6	11.0	13.4	15.5	15.4	16.3	16.8	16.7	16.9
2010	16.5	5.6	8.9	10.5	12.8	15.6	17.0	17.4	17.2	16.9	17.5

자료: 국세청, 『국세통계연보』, 각 연도.

〈부표 1-8〉 소득구간별 평균 실효세율 추이: 결산서상 당기순이익 기준

결산연도	소득구간별 평균 실효세율 추이 (단위: %)																
	-1억원 이하	-1천만원 이하	0 이하	1천만원 이하	1천만원 초과 5천만원 이하	1억원 이하	1억원 초과 2억원 이하	2억원 초과 5억원 이하	5억원 초과 10억원 이하	10억원 초과 20억원 이하	20억원 초과 50억원 이하	50억원 초과 100억원 이하	100억원 초과 200억원 이하	200억원 초과 500억원 이하	500억원 초과 1,000억원 이하	1,000억원 초과 5,000억원 이하	5,000억원 초과
2004	22.1	-	-	-	-	-	-	-	-	-	-	-	-	-	-	-	-
2005	19.9	-	-	-	-	-	-	-	-	-	-	-	-	-	-	-	-
2006	20.0	0.1	0.4	0.4	14.3	18.7	19.7	20.8	22.5	24.3	21.7	22.8	20.7	23.5	23.9	25.9	30.3
2007	21.8	0.7	5.0	1.9	15.1	20.3	21.4	20.3	23.3	24.5	25.5	18.9	28.1	18.8	19.2	18.8	18.8
2008	21.7	0.4	4.7	0.8	11.3	17.5	20.1	21.6	18.7	27.0	24.8	25.0	16.8	16.8	16.8	16.8	16.8
2009	16.0	0.1	0.4	0.4	10.0	13.8	14.6	16.0	16.3	17.1	19.3	18.1	18.1	18.1	18.1	18.1	18.1
2010	16.5	0.1	0.2	0.2	8.1	8.2	11.1	14.0	17.3	18.3	18.1	18.1	18.1	18.1	18.1	18.1	18.1

자료: 국세청, 『국세통계연보』, 각 연도.

〈부표 I-9〉 자본금규모별 평균 실효세율 추이: 결산서상 당기순이익 기준

결산 연도	전체	(단위: %)												
		5천만원 이하	5천만원 초과 1억원 이하	1억원 초과 5억원 이하	5억원 초과 10억원 이하	10억원 초과 50억원 이하	50억원 초과 100억원 이하	100억원 초과 500억원 이하	500억원 초과 1,000억원 이하	1,000억원 초과 5,000억원 이하	5,000억원 초과			
2005	19.9	-	-	-	-	-	-	-	-	-	-	-	-	-
2006	20.0	10.6	20.3	19.0	19.6	21.2	23.2	25.3	27.6	20.9	17.4			
2007	21.8	13.2	21.1	19.3	20.3	22.2	26.0	25.6	34.3	39.2	18.6			
2008	21.7	8.4	17.2	17.6	18.2	22.2	11.9	27.4	37.1	28.5	23.4			
2009	16.0	13.3	14.6	14.0	14.8	15.6	17.8	20.1	18.4	15.6	15.3			
2010	16.5	13.1	13.8	14.2	16.2	16.6	18.3	20.3	20.7	16.8	15.5			

자료: 국제청, 『국제통계연보』, 각 연도.

〈부표 I-10〉 총세액계급별 평균 실효세율 추이: 결산서상 당기순이익 기준

결산 연도	전체	(단위: %)												
		0	5천만원 이하	5천만원 초과 1억원 이하	1억원 초과 3억원 이하	3억원 초과 5억원 이하	5억원 초과 10억원 이하	10억원 초과 20억원 이하	20억원 초과 50억원 이하	50억원 초과 100억원 이하	100억원 초과 500억원 이하	500억원 초과 1,000억원 이하	1,000억원 초과 5,000억원 이하	5,000억원 초과
2004	22.1	-	-	-	-	-	-	-	-	-	-	-	-	-
2005	19.9	-	-	-	-	-	-	-	-	-	-	-	-	-
2006	20.0	0.0	10.8	19.9	22.1	24.6	27.2	31.7	28.0	28.6	29.3	23.0		
2007	21.8	0.0	11.0	19.4	23.4	25.9	28.5	27.9	27.9	29.7	31.4	26.3		
2008	21.7	0.0	9.3	16.8	20.4	15.6	29.0	33.2	28.7	38.1	36.3	30.8		
2009	16.0	0.0	9.2	14.8	15.3	19.8	20.7	18.1	20.8	24.6	23.5	13.1		
2010	16.5	0.0	8.2	14.3	16.4	18.9	22.0	21.1	23.1	23.4	24.1	16.3		

자료: 국제청, 『국제통계연보』, 각 연도.

2. 흑자법인소득을 사용하는 경우

〈부표 1-11〉 법인유형별 평균 실효세율 추이: 흑자법인소득 기준

(단위: %)

결산연도	전체	상장법인	협회등록법인	기타(미공개법인)
2004	17.2	-	-	-
2005	16.5	18.1	15.1	15.6
2006	17.3	18.8	17.4	16.5
2007	18.3	19.3	18.3	17.6
2008	17.4	19.2	17.6	16.4
2009	14.5	15.4	14.1	14.1
2010	14.7	15.3	13.9	14.3

주: 2006~2011년은 주권상장법인, 코스닥상장법인, 비상장법인임
 자료: 국세청, 『국세통계연보』, 각 연도.

〈부표 1-12〉 기업규모별 평균 실효세율 추이: 흑자법인소득 기준

(단위: %)

결산연도	전체	일반법인	중소기업법인
2005	16.5	16.9	15.2
2006	17.3	18.0	15.2
2007	18.3	19.1	15.5
2008	17.4	18.5	13.9
2009	14.5	15.5	11.7
2010	14.7	15.5	11.9

자료: 국세청, 『국세통계연보』, 각 연도.

〈부표 1-13〉 산업별 평균 실효세율 추이: 흑자법인소득 기준

(단위: %)

결산 연도	전체	농·임·어업	광업	제조업	전기·가스·수도업	건설업	판매업	음식·숙박업	운수·창고·통신업	금융·보험업	부동산업	서비스업	보건업	기타
2004	17.2	14.6	15.4	17.0	26.4	20.2	20.1	18.4	16.1	12.3	21.3	18.1	15.6	18.7
2005	16.5	12.2	11.9	16.4	24.1	19.1	18.5	19.4	14.5	13.6	18.5	17.6	10.8	15.7
2006	17.3	13.4	12.2	16.0	24.2	19.0	19.3	19.0	15.7	16.7	20.1	17.5	12.6	15.0
2007	18.3	14.5	11.2	17.0	23.8	19.6	18.5	20.5	13.9	19.2	22.0	18.4	14.7	18.1
2008	17.4	16.1	5.1	16.8	23.8	17.1	18.1	18.5	14.2	17.6	21.1	18.0	16.0	19.3
2009	14.5	13.0	4.7	12.9	12.3	15.2	15.8	16.6	16.0	16.2	14.3	15.3	13.0	18.7
2010	14.7	13.7	3.0	13.5	10.5	14.9	16.6	16.5	13.0	17.7	11.9	15.0	13.6	19.7

자료: 국세청, 『국세통계연보』, 각 연도.

〈부표 1-14〉 법인소재별 평균 실효세율 추이: 흑자법인소득 기준

(단위: %)

결산 연도	전체	서울	인천	경기	강원	대전	충북	충남	광주	전북	전남	대구	경북	부산	울산	경남	제주
2004	17.2	17.7	18.6	15.7	18.7	21.2	16.2	15.4	14.8	15.0	15.9	14.5	19.0	18.5	15.6	15.3	13.8
2005	16.5	17.0	16.0	14.6	17.2	18.5	15.3	15.7	12.9	13.6	14.7	15.3	19.6	16.7	16.4	15.3	14.9
2006	17.3	18.4	17.6	14.8	17.0	18.1	16.3	15.5	14.4	14.1	16.6	12.6	17.5	17.7	18.9	16.1	14.1
2007	18.3	19.5	17.0	15.2	18.1	18.2	16.3	15.8	17.8	15.2	18.2	17.1	18.1	17.6	20.6	17.3	15.5
2008	17.4	18.5	16.7	14.4	16.6	15.4	13.3	13.7	16.0	13.3	18.2	15.4	18.6	17.9	21.0	16.3	13.0
2009	14.5	15.4	14.3	12.5	14.1	17.1	12.3	11.8	13.5	11.1	12.2	13.2	14.0	14.9	16.0	13.8	11.4
2010	14.7	16.6	13.9	11.3	13.8	16.2	10.2	12.2	11.4	11.7	14.3	11.8	11.5	14.5	18.7	13.1	8.0

자료: 국세청, 『국세통계연보』, 각 연도.

〈부표 1-15〉 과세표준규모별 평균 실효세율 추이: 흑자법인소득 기준

결산 연도	전체	(단위: %)												
		0 이하	1억원 이하	1억원 초과 2억원 이하	2억원 초과 5억원 이하	5억원 초과 10억원 이하	10억원 초과 20억원 이하	20억원 초과 50억원 이하	50억원 초과 100억원 이하	100억원 초과 200억원 이하	200억원 초과 500억원 이하	500억원 초과 1,000억원 이하	1,000억원 초과 5,000억원 이하	5,000억원 초과
2004	17.2	-	-	-	-	-	-	-	-	-	-	-	-	-
2005	16.5	1.9	12.9	15.3	16.2	17.6	18.8	19.5	20.3	21.7	20.6	21.0	20.5	
2006	17.3	0.0	12.8	16.4	17.3	18.2	19.8	20.3	21.7	20.9	21.5	21.9	20.7	
2007	18.3	0.6	13.4	16.2	17.2	17.8	19.7	20.3	20.9	20.8	20.1	20.7	20.1	
2008	17.4	0.7	8.9	12.2	15.4	16.5	18.2	19.2	20.0	20.8	20.1	20.7	20.1	
2009	14.5	0.2	7.9	11.0	13.2	14.1	15.1	16.4	17.3	17.2	16.2	17.1	16.5	
2010	14.7	0.0	6.9	10.4	12.9	14.4	15.1	16.5	17.2	17.5	17.9	18.3	16.9	

자료: 국세청, 『국세통계연보』, 각 연도.

〈부표 1-16〉 매출액 구간별 평균 실효세율 추이: 흑자법인소득 기준

결산 연도	전체	(단위: %)											
		3억원 이하	3억원 초과 5억원 이하	5억원 초과 10억원 이하	10억원 초과 20억원 이하	20억원 초과 50억원 이하	50억원 초과 100억원 이하	100억원 초과 200억원 이하	200억원 초과 300억원 이하	300억원 초과 500억원 이하	500억원 초과 1,000억원 이하	1,000억원 초과 5,000억원 이하	5,000억원 초과
2004	17.2	-	-	-	-	-	-	-	-	-	-	-	-
2005	16.5	8.3	10.0	10.0	12.7	14.8	15.0	15.9	16.2	16.2	18.6	17.4	
2006	17.3	8.9	10.9	10.2	13.3	15.4	15.6	16.3	17.6	17.6	18.1	18.7	
2007	18.3	12.0	11.2	11.3	13.9	15.4	16.5	16.6	16.8	17.2	19.1	19.7	
2008	17.4	10.8	9.2	10.0	11.4	13.5	15.2	15.9	16.2	17.3	19.5	18.8	
2009	14.5	7.7	9.1	8.3	9.9	11.7	12.6	13.0	13.6	14.8	16.5	15.7	
2010	14.7	7.7	7.6	7.4	9.6	11.3	13.3	13.6	14.1	14.3	16.1	15.9	

자료: 국세청, 『국세통계연보』, 각 연도.

〈부표 1-17〉 자산규모별 평균 실효세율 추이: 흑자법인소득 기준

결산 연도	5억원 이하		10억원 초과 20억원 이하		20억원 초과 50억원 이하		50억원 초과 100억원 이하		100억원 초과 200억원 이하		200억원 초과 500억원 이하		500억원 초과 1,000억원 이하		1,000억원 초과 5,000억원 이하		5,000억원 초과	
	전체	10억원 이하	5억원 초과 10억원 이하	10억원 초과 20억원 이하	20억원 초과 50억원 이하	50억원 초과 100억원 이하	100억원 초과 200억원 이하	200억원 초과 500억원 이하	500억원 초과 1,000억원 이하	1,000억원 초과 5,000억원 이하	5,000억원 초과							
2004	17.2	-	-	-	-	-	-	-	-	-	-	-	-	-	-	-	-	-
2005	16.5	6.0	10.7	12.5	14.9	15.2	15.1	15.9	16.2	16.2	16.2	16.2	16.2	16.2	16.2	16.2	16.2	17.4
2006	17.3	5.6	11.3	12.8	15.3	15.5	16.3	16.9	17.4	17.4	17.4	17.4	17.3	17.3	17.3	17.3	17.3	18.6
2007	18.3	7.6	12.5	13.8	15.9	16.1	16.4	17.2	17.8	17.8	17.8	17.8	18.1	18.1	18.1	18.1	18.1	19.6
2008	17.4	7.0	9.8	10.5	12.9	15.0	15.9	16.9	17.6	17.6	17.6	17.6	18.3	18.3	18.3	18.3	18.3	18.8
2009	14.5	5.7	8.4	9.8	11.3	13.0	12.9	13.8	14.4	14.4	14.4	14.4	15.5	15.5	15.5	15.5	15.5	15.7
2010	14.7	5.9	8.0	9.1	10.9	13.1	13.7	14.2	14.7	14.7	14.7	14.7	14.8	14.8	14.8	14.8	14.8	15.9

자료: 국세청, 『국세통계연보』, 각 연도.

〈부표 1-18〉 소득구간별 평균 실효세율 추이: 흑자법인소득 기준

결산 연도	-1억 원 이하		-1천만 원 이하		0 이하		1천 만원 이하		1천만 원 이하		1천만 원 초과 5천만원 이하		5천만 원 초과 1억원 이하		1억원 초과 2억원 이하		2억원 초과 5억원 이하		5억원 초과 100억원 이하		100억원 초과 200억원 이하		200억원 초과 500억원 이하		500억원 초과 1,000억원 이하		1,000억원 초과 5,000 억원 이하		5,000 억원 초과	
	전체	1억원 이하	-1천만 원 이하	-1천만 원 이하	0 이하	1천 만원 이하	1천만 원 이하	1천만 원 초과 5천만원 이하	5천만 원 초과 1억원 이하	1억원 초과 2억원 이하	2억원 초과 5억원 이하	5억원 초과 100억원 이하	100억원 초과 200억원 이하	200억원 초과 500억원 이하	500억원 초과 1,000억원 이하	1,000억원 초과 5,000 억원 이하	5,000 억원 초과													
2004	17.2	-	-	-	-	-	-	-	-	-	-	-	-	-	-	-	-	-	-	-	-	-	-	-	-	-	-	-	-	
2005	16.5	9.3	9.3	9.4	9.4	9.8	11.9	14.3	15.0	15.7	16.3	17.0	17.0	17.0	17.0	17.0	17.0	17.0	17.0	17.0	17.0	17.0	17.0	17.0	17.0	17.0	17.0	17.0	17.0	
2006	17.3	-	-	-	-	12.3	12.3	15.3	15.3	15.8	16.4	16.4	16.4	16.4	16.4	16.4	16.4	16.4	16.4	16.4	16.4	16.4	16.4	16.4	16.4	16.4	16.4	16.4	16.4	
2007	18.3	-	-	-	-	12.8	12.8	15.9	15.9	16.3	16.6	16.6	16.6	16.6	16.6	16.6	16.6	16.6	16.6	16.6	16.6	16.6	16.6	16.6	16.6	16.6	16.6	16.6	16.6	16.6
2008	17.4	-	-	-	-	9.8	9.8	14.2	14.2	15.7	16.4	16.4	16.4	16.4	16.4	16.4	16.4	16.4	16.4	16.4	16.4	16.4	16.4	16.4	16.4	16.4	16.4	16.4	16.4	16.4
2009	14.5	-	-	-	-	9.0	9.0	12.1	12.1	13.0	13.7	13.7	13.7	13.7	13.7	13.7	13.7	13.7	13.7	13.7	13.7	13.7	13.7	13.7	13.7	13.7	13.7	13.7	13.7	13.7
2010	14.7	-	-	-	-	6.7	7.0	7.2	7.4	7.4	9.7	11.9	13.1	13.9	14.3	14.3	14.3	14.3	14.3	14.3	14.3	14.3	14.3	14.3	14.3	14.3	14.3	14.3	14.3	14.3

자료: 국세청, 『국세통계연보』, 각 연도.

〈부표 1-19〉 자본규모구별 평균 실효세율 추이: 흑자법인소득 기준

결산 연도	진체	(단위: %)									
		5천만원 이하	5천만원 초과 1억원 이하	1억원 초과 5억원 이하	5억원 초과 10억원 이하	10억원 초과 50억원 이하	50억원 초과 100억원 이하	100억원 초과 500억원 이하	500억원 초과 1,000억원 이하	1,000억원 초과 5,000억원 이하	5,000억원 초과
2005	16.5	10.0	14.6	14.8	15.4	16.7	17.8	18.8	19.9	18.0	15.3
2006	17.3	10.4	16.1	15.3	16.0	16.5	18.4	19.0	20.3	17.5	17.8
2007	18.3	13.3	16.5	15.7	16.2	17.0	18.9	19.9	20.8	20.2	17.9
2008	17.4	8.6	14.1	13.8	14.5	17.0	18.7	20.0	21.4	19.7	17.8
2009	14.5	12.5	12.2	11.9	12.9	13.8	15.0	16.9	17.0	14.8	14.9
2010	14.7	12.8	11.8	12.1	13.3	14.0	15.3	16.5	17.9	15.2	14.6

자료: 국세청, 『국세통계연보』, 각 연도.

〈부표 1-20〉 총세액계급별 평균 실효세율 추이: 흑자법인소득 기준

결산 연도	진체	(단위: %)															
		5천만원 이하	5천만원 초과 1억원 이하	1억원 초과 3억원 이하	3억원 초과 5억원 이하	5억원 초과 10억원 이하	10억원 초과 20억원 이하	20억원 초과 50억원 이하	50억원 초과 100억원 이하	100억원 초과 500억원 이하	500억원 초과 1,000억원 이하	1,000억원 초과 5,000억원 이하	5,000억원 초과				
2004	17.2	-	-	-	-	-	-	-	-	-	-	-	-	-	-	-	
2005	16.5	4.0	15.5	16.6	17.6	17.2	19.7	20.2	18.9	20.5	20.8	20.8	20.8	20.8	20.8	20.8	
2006	17.3	0.0	10.8	15.9	17.3	18.8	20.6	22.2	22.2	21.5	19.2	22.7	18.3	18.3	18.3	18.3	
2007	18.3	0.0	10.4	15.8	18.0	18.8	20.9	21.0	21.0	21.7	20.5	22.9	19.1	19.1	19.1	19.1	
2008	17.4	0.0	8.6	14.0	16.9	12.8	19.8	21.6	21.6	21.3	21.6	20.6	20.2	20.2	20.2	20.2	
2009	14.5	0.0	8.5	12.7	14.4	16.0	17.5	16.0	16.0	18.0	17.4	18.3	12.6	12.6	12.6	12.6	
2010	14.7	0.0	7.3	12.2	13.9	15.5	17.5	17.2	17.9	18.5	18.9	19.0	14.7	14.7	14.7	14.7	

자료: 국세청, 『국세통계연보』, 각 연도.

부록 II. 산업별 · 수입금액 및 자산규모별 평균 실효세율 참고자료: 국세통계연보 이용

1. 산업별 · 수입금액규모별 법인 수 및 총부담세액 비중 추이

〈부표 II-1〉 산업별 · 수입금액규모별 법인 수 및 비중 추이(전체) : 국세통계연보 이용 (단위: 개, %)

결산 연도	전체	3억원 이하	5억원 이하	10억원 이하	20억원 이하	50억원 이하	100억원 이하	200억원 이하	300억원 이하	500억원 이하	1,000억원 이하	5,000억원 이하	5,000억원 초과
2004	333,313	-	153,641	45,439	47,368	47,580	19,923	10,057	-	5,694	1,796	1,433	382
2005	352,647	-	166,714	47,462	48,500	49,375	20,673	10,297	-	5,895	1,848	1,483	400
2006	372,141	-	177,308	49,000	50,709	52,041	21,800	10,937	-	6,312	2,026	1,582	426
2007	398,331	158,055	32,619	51,379	53,278	55,848	23,740	12,043	3,854	2,991	2,329	1,708	487
2008	419,420	166,201	33,852	53,176	54,588	58,951	26,080	13,582	4,419	3,439	2,596	1,972	564
2009	440,023	176,052	35,613	55,772	56,994	61,039	27,645	13,752	4,525	3,446	2,621	1,997	567
2010	460,614	184,565	36,547	56,986	58,681	63,802	29,859	15,401	5,078	3,865	2,927	2,280	623
2004	100.0	-	46.1	13.6	14.2	14.3	6.0	3.0	-	1.7	0.5	0.4	0.1
2005	100.0	-	47.3	13.5	13.8	14.0	5.9	2.9	-	1.7	0.5	0.4	0.1
2006	100.0	-	47.6	13.2	13.6	14.0	5.9	2.9	-	1.7	0.5	0.4	0.1
2007	100.0	39.7	8.2	12.9	13.4	14.0	6.0	3.0	1.0	0.8	0.6	0.4	0.1
2008	100.0	39.6	8.1	12.7	13.0	14.1	6.2	3.2	1.1	0.8	0.6	0.5	0.1
2009	100.0	40.0	8.1	12.7	13.0	13.9	6.3	3.1	1.0	0.8	0.6	0.5	0.1
2010	100.0	40.1	7.9	12.4	12.7	13.9	6.5	3.3	1.1	0.8	0.6	0.5	0.1

자료: 국세청, 『국세통계연보』, 각 연도.

〈부표 II-2〉 산업별 · 수입금액규모별 법인 수 및 비중 추이(농·임·어업): 국제통계연보 이용

(단위: 개, %)

결산 연도	전체	법인 수										비중		
		3억원 이하	5억원 이하	10억원 이하	20억원 이하	50억원 이하	100억원 이하	200억원 이하	300억원 이하	500억원 이하	1,000억원 이하	5,000억원 이하	5,000억원 초과	
2004	2,163	-	1,421	187	173	206	109	34	-	20	13	u	u	
2005	2,083	-	1,285	212	184	232	100	37	-	33	u	u	u	
2006	2,726	-	1,815	243	211	266	120	35	-	25	5	6	-	
2007	3,694	2,421	233	280	251	271	145	51	22	7	7	6	-	
2008	4,855	3,404	270	345	264	315	139	69	18	13	11	u	u	
2009	5,983	4,306	315	392	315	307	213	81	19	16	11	u	u	
2010	7,344	5,481	402	403	352	330	226	88	29	14	8	u	u	
2004	100.0	-	65.7	8.6	8.0	9.5	5.0	1.6	-	0.9	0.6	u	u	
2005	100.0	-	61.7	10.2	8.8	11.1	4.8	1.8	-	1.6	u	u	u	
2006	100.0	-	66.6	8.9	7.7	9.8	4.4	1.3	-	0.9	0.2	0.2	-	
2007	100.0	65.5	6.3	7.6	6.8	7.3	3.9	1.4	0.6	0.2	0.2	0.2	-	
2008	100.0	70.1	5.6	7.1	5.4	6.5	2.9	1.4	0.4	0.3	0.2	u	u	
2009	100.0	72.0	5.3	6.6	5.3	5.1	3.6	1.4	0.3	0.3	0.2	u	u	
2010	100.0	74.6	5.5	5.5	4.8	4.5	3.1	1.2	0.4	0.2	0.1	u	u	

주: u는 해당 계급구간 법인 수가 작아 개별 법인 신고현황의 식별 가능성이 있으므로 데이터를 암호화함
 자료: 국제청, 『국제통계연보』, 각 연도.

〈부표 II-3〉 산업별 · 수입금액규모별 법인 수 및 비중 추이(광업): 국제통계연보 이용

(단위: 개, %)

결산 연도	전체	3억원 이하	5억원 이하	10억원 이하	20억원 이하	50억원 이하	100억원 이하	200억원 이하	300억원 이하	500억원 이하	1,000억원 이하	5,000억원 이하	5,000억원 초과
2004	1,010	-	448	134	157	171	68	21	-	11	u	u	u
2005	995	-	477	140	140	138	65	35	-	-	u	u	u
2006	1,008	-	480	129	151	141	69	26	-	8	1	u	u
2007	1,041	445	55	127	146	143	81	31	2	5	3	2	1
2008	1,059	469	65	112	120	161	80	35	7	4	2	u	u
2009	1,075	510	64	101	132	139	75	39	3	6	2	u	u
2010	991	468	53	94	108	126	91	33	7	4	3	u	u
2004	100.0	-	44.4	13.3	15.5	16.9	6.7	2.1	-	1.1	u	u	u
2005	100.0	-	47.9	14.1	14.1	13.9	6.5	3.5	-	-	u	u	u
2006	100.0	-	47.6	12.8	15.0	14.0	6.8	2.6	-	0.8	0.1	u	u
2007	100.0	42.7	5.3	12.2	14.0	13.7	7.8	3.0	0.2	0.5	0.3	0.2	0.1
2008	100.0	44.3	6.1	10.6	11.3	15.2	7.6	3.3	0.7	0.4	0.2	u	u
2009	100.0	47.4	6.0	9.7	12.3	12.9	7.0	3.6	0.3	0.6	0.2	u	u
2010	100.0	47.2	5.3	9.5	10.9	12.7	9.2	3.3	0.7	0.4	0.3	u	u

주: u는 해당 계급구간 법인 수가 적어 개별 법인 신고현황의 식별 가능성이 있으므로 데이터를 암호화함
 자료: 국제통계연보, 『국제통계연보』, 각 연도.

〈부표 II-4〉 산업별 · 수입금액규모별 법인 수 및 비중 추이(제조업) : 국제통계연보 이용

(단위: 개, %)

결산 연도	전체	3억원 이하	5억원 이하	10억원 이하	20억원 이하	50억원 이하	100억원 이하	200억원 이하	300억원 이하	500억원 이하	1,000억원 이하	5,000억원 이하	5,000억원 초과
2004	82,458	-	31,023	9,999	12,256	14,594	7,060	3,733	-	2,196	769	671	157
2005	83,460	-	30,384	10,293	12,390	15,173	7,347	3,874	-	2,321	826	689	163
2006	81,134	-	26,604	10,222	12,656	15,629	7,675	4,094	-	2,476	857	752	169
2007	85,209	22,521	5,743	10,573	12,979	16,193	8,130	4,458	1,472	1,160	993	797	190
2008	89,937	23,822	5,905	10,950	13,158	16,977	8,901	4,944	1,699	1,373	1,078	912	218
2009	94,473	25,735	6,387	11,440	13,716	17,481	9,357	5,032	1,726	1,340	1,105	935	219
2010	99,716	26,572	6,413	11,455	14,500	18,679	10,191	5,706	1,982	1,588	1,279	1,092	259
2004	100.0	-	37.6	12.1	14.9	17.7	8.6	4.5	-	2.7	0.9	0.8	0.2
2005	100.0	-	36.4	12.3	14.8	18.2	8.8	4.6	-	2.8	1.0	0.8	0.2
2006	100.0	-	32.8	12.6	15.6	19.3	9.5	5.0	-	3.1	1.1	0.9	0.2
2007	100.0	26.4	6.7	12.4	15.2	19.0	9.5	5.2	1.7	1.4	1.2	0.9	0.2
2008	100.0	26.5	6.6	12.2	14.6	18.9	9.9	5.5	1.9	1.5	1.2	1.0	0.2
2009	100.0	27.2	6.8	12.1	14.5	18.5	9.9	5.3	1.8	1.4	1.2	1.0	0.2
2010	100.0	26.6	6.4	11.5	14.5	18.7	10.2	5.7	2.0	1.6	1.3	1.1	0.3

자료: 국제청, 『국제통계연보』, 각 연도.

〈부표 II-5〉 산업별·수입금액규모별 법인 수 및 비중 추이(전기·가스·수도업): 국제통계연보 이용

(단위: 개, %)

결산 연도	전체	3억원 이하	5억원 이하	10억원 이하	20억원 이하	50억원 이하	100억원 이하	200억원 이하	300억원 이하	500억원 이하	1,000억원 이하	5,000억원 이하	5,000억원 초과
2004	228	-	101	27	10	14	7	9	-	18	6	21	15
2005	244	-	113	31	11	16	8	3	-	17	7	21	17
2006	318	-	188	24	18	18	6	2	-	12	9	21	20
2007	664	490	19	31	26	27	6	4	3	8	9	19	22
2008	946	690	40	51	40	41	16	6	1	6	14	16	25
2009	1,201	894	58	71	44	46	15	13	1	5	11	16	27
2010	1,224	854	55	109	57	48	15	18	8	3	13	16	28
2004	100.0	-	44.3	11.8	4.4	6.1	3.1	3.9	-	7.9	2.6	9.2	6.6
2005	100.0	-	46.3	12.7	4.5	6.6	3.3	1.2	-	7.0	2.9	8.6	7.0
2006	100.0	-	59.1	7.5	5.7	5.7	1.9	0.6	-	3.8	2.8	6.6	6.3
2007	100.0	73.8	2.9	4.7	3.9	4.1	0.9	0.6	0.5	1.2	1.4	2.9	3.3
2008	100.0	72.9	4.2	5.4	4.2	4.3	1.7	0.6	0.1	0.6	1.5	1.7	2.6
2009	100.0	74.4	4.8	5.9	3.7	3.8	1.2	1.1	0.1	0.4	0.9	1.3	2.2
2010	100.0	69.8	4.5	8.9	4.7	3.9	1.2	1.5	0.7	0.2	1.1	1.3	2.3

자료: 국제통계연보, 『국제통계연보』, 각 연도.

〈부표 II-6〉 산업별 · 수입금액규모별 법인 수 및 비중 추이(건설업): 국제통계연보 이용

(단위: 개, %)

결산 연도	전체	3억원 이하	5억원 이하	10억원 이하	20억원 이하	50억원 이하	100억원 이하	200억원 이하	300억원 이하	500억원 이하	1,000억원 이하	5,000억원 이하	5,000억원 초과
2004	66,152	-	29,127	11,449	10,302	9,188	3,201	1,577	-	869	249	158	32
2005	69,734	-	33,280	11,545	10,283	8,669	3,122	1,476	-	857	282	183	37
2006	72,095	-	34,931	11,587	10,435	9,128	3,123	1,499	-	887	287	177	41
2007	75,966	27,820	8,232	12,265	11,040	9,916	3,596	1,639	494	420	304	191	49
2008	77,573	27,508	8,327	12,843	11,370	10,279	3,843	1,784	590	447	315	210	57
2009	79,455	26,943	8,832	13,496	12,223	10,642	3,950	1,768	585	404	354	203	55
2010	80,684	28,666	9,083	13,486	11,890	10,406	3,848	1,737	562	424	320	212	50
2004	100.0	-	44.0	17.3	15.6	13.9	4.8	2.4	-	1.3	0.4	0.2	0.0
2005	100.0	-	47.7	16.6	14.7	12.4	4.5	2.1	-	1.2	0.4	0.3	0.1
2006	100.0	-	48.5	16.1	14.5	12.7	4.3	2.1	-	1.2	0.4	0.2	0.1
2007	100.0	36.6	10.8	16.1	14.5	13.1	4.7	2.2	0.7	0.6	0.4	0.3	0.1
2008	100.0	35.5	10.7	16.6	14.7	13.3	5.0	2.3	0.8	0.6	0.4	0.3	0.1
2009	100.0	33.9	11.1	17.0	15.4	13.4	5.0	2.2	0.7	0.5	0.4	0.3	0.1
2010	100.0	35.5	11.3	16.7	14.7	12.9	4.8	2.2	0.7	0.5	0.4	0.3	0.1

자료: 국제통계연보, 『국제통계연보』, 각 연도.

〈부표 II-7〉 산업별 · 수입금액규모별 법인 수 및 비중 추이(판매업) : 국제통계연보 이용

(단위: 개, %)

결산 연도	전체	3억원 이하	5억원 이하	10억원 이하	20억원 이하	50억원 이하	100억원 이하	200억원 이하	300억원 이하	500억원 이하	1,000억원 이하	5,000억원 이하	5,000억원 초과
2004	80,745	-	31,080	10,882	13,174	14,600	6,104	2,773	-	1,382	386	313	51
2005	84,694	-	33,525	11,398	13,342	15,184	6,377	2,811	-	1,388	365	261	43
2006	88,131	-	34,715	11,539	13,746	15,837	6,879	3,112	-	1,545	427	280	51
2007	93,242	29,842	6,734	11,801	14,284	16,978	7,477	3,478	1,056	715	508	312	57
2008	97,643	30,821	6,861	11,870	14,411	17,941	8,430	4,122	1,230	879	609	403	66
2009	103,350	33,784	7,117	12,465	15,029	18,673	8,886	4,204	1,283	873	584	380	72
2010	107,305	34,517	7,071	12,489	15,085	19,578	9,826	4,982	1,490	1,018	703	455	91
비중	100.0	-	38.5	13.5	16.3	18.1	7.6	3.4	-	1.7	0.5	0.4	0.1
	100.0	-	39.6	13.5	15.8	17.9	7.5	3.3	-	1.6	0.4	0.3	0.1
	100.0	-	39.4	13.1	15.6	18.0	7.8	3.5	-	1.8	0.5	0.3	0.1
	100.0	32.0	7.2	12.7	15.3	18.2	8.0	3.7	1.1	0.8	0.5	0.3	0.1
	100.0	31.6	7.0	12.2	14.8	18.4	8.6	4.2	1.3	0.9	0.6	0.4	0.1
	100.0	32.7	6.9	12.1	14.5	18.1	8.6	4.1	1.2	0.8	0.6	0.4	0.1
	100.0	32.2	6.6	11.6	14.1	18.2	9.2	4.6	1.4	0.9	0.7	0.4	0.1

자료: 국제통계연보, 『국제통계연보』, 각 연도.

〈부표 II-8〉 산업별·수입금액규모별 법인 수 및 비중 추이(음식·숙박업): 국제통계연보 이용

(단위: 개, %)

결산 연도	전체	3억원 이하	5억원 이하	10억원 이하	20억원 이하	50억원 이하	100억원 이하	200억원 이하	300억원 이하	500억원 이하	1,000억원 이하	5,000억원 이하	5,000억원 초과
2004	2,322	-	1,137	423	328	240	85	50	-	34	12	13	u
2005	2,825	-	1,516	431	376	288	86	54	-	42	13	19	u
2006	3,105	-	1,586	527	410	349	100	57	-	41	13	20	2
2007	3,350	1,308	359	542	493	393	108	60	28	21	16	20	2
2008	3,627	1,377	400	594	542	437	113	71	28	25	17	19	4
2009	3,958	1,483	436	684	587	469	125	78	28	28	15	21	4
2010	4,289	1,645	424	711	654	512	163	76	41	25	17	15	6
2004	100.0	-	49.0	18.2	14.1	10.3	3.7	2.2	-	1.5	0.5	0.6	u
2005	100.0	-	53.7	15.3	13.3	10.2	3.0	1.9	-	1.5	0.5	0.7	u
2006	100.0	-	51.1	17.0	13.2	11.2	3.2	1.8	-	1.3	0.4	0.6	0.1
2007	100.0	39.0	10.7	16.2	14.7	11.7	3.2	1.8	0.8	0.6	0.5	0.6	0.1
2008	100.0	38.0	11.0	16.4	14.9	12.0	3.1	2.0	0.8	0.7	0.5	0.5	0.1
2009	100.0	37.5	11.0	17.3	14.8	11.8	3.2	2.0	0.7	0.7	0.4	0.5	0.1
2010	100.0	38.4	9.9	16.6	15.2	11.9	3.8	1.8	1.0	0.6	0.4	0.3	0.1

주: u는 해당 계급구간 법인 수가 적어 개별 법인 신고현황의 식별 가능성이 있으므로 데이터를 암호화함
 자료: 국제통계연보, 『국제통계연보』, 각 연도.

〈부표 II-9〉 산업별·수입금액구분별 법인 수 및 비중 추이(운수·창고·통신업): 국제통계연보 이용

(단위: 개, %)

결산 연도	전체	3억원 이하	5억원 이하	10억원 이하	20억원 이하	50억원 이하	100억원 이하	200억원 이하	300억원 이하	500억원 이하	1,000억원 이하	5,000억원 이하	5,000억원 초과
2004	20,195	-	10,656	2,769	2,869	2,432	782	347	-	200	60	54	26
2005	21,291	-	11,292	2,849	2,957	2,592	835	387	-	226	64	65	24
2006	22,583	-	11,907	3,056	3,106	2,799	897	427	-	219	82	66	24
2007	24,190	10,722	2,005	3,158	3,336	3,068	974	490	127	111	94	76	29
2008	25,394	11,126	2,027	3,120	3,508	3,355	1,150	597	167	110	111	85	38
2009	27,380	12,700	2,191	3,307	3,618	3,297	1,223	542	164	123	103	78	34
2010	28,345	12,747	2,144	3,495	3,853	3,553	1,367	636	190	119	110	102	29
2004	100.0	-	52.8	13.7	14.2	12.0	3.9	1.7	-	1.0	0.3	0.3	0.1
2005	100.0	-	53.0	13.4	13.9	12.2	3.9	1.8	-	1.1	0.3	0.3	0.1
2006	100.0	-	52.7	13.5	13.8	12.4	4.0	1.9	-	1.0	0.4	0.3	0.1
2007	100.0	44.3	8.3	13.1	13.8	12.7	4.0	2.0	0.5	0.5	0.4	0.3	0.1
2008	100.0	43.8	8.0	12.3	13.8	13.2	4.5	2.4	0.7	0.4	0.4	0.3	0.1
2009	100.0	46.4	8.0	12.1	13.2	12.0	4.5	2.0	0.6	0.4	0.4	0.3	0.1
2010	100.0	45.0	7.6	12.3	13.6	12.5	4.8	2.2	0.7	0.4	0.4	0.4	0.1

자료: 국제통계연보, 『국제통계연보』, 각 연도.

〈부표 II-10〉 산업별·수입금액규모별 법인 수 및 비중 추이(금융·보험업): 국제통계연보 이용

(단위: 개, %)

결산 연도	전체	3억원 이하	5억원 이하	10억원 이하	20억원 이하	50억원 이하	100억원 이하	200억원 이하	300억원 이하	500억원 이하	1,000억원 이하	5,000억원 이하	5,000억원 초과
2004	10,431	-	4,723	1,143	1,380	1,365	674	493	-	378	106	90	79
2005	11,225	-	5,255	1,201	1,466	1,507	676	487	-	353	96	97	87
2006	12,224	-	5,932	1,426	1,600	1,467	632	460	-	409	108	98	92
2007	13,079	5,464	974	1,507	1,621	1,605	663	483	222	205	130	99	106
2008	13,378	5,688	1,040	1,496	1,585	1,657	643	464	220	200	151	112	122
2009	14,325	6,056	1,022	1,583	1,583	1,919	798	496	234	241	149	125	119
2010	15,430	6,825	1,112	1,706	1,608	1,929	871	505	227	226	172	133	116
2004	100.0	-	45.3	11.0	13.2	13.1	6.5	4.7	-	3.6	1.0	0.9	0.8
2005	100.0	-	46.8	10.7	13.1	13.4	6.0	4.3	-	3.1	0.9	0.9	0.8
2006	100.0	-	48.5	11.7	13.1	12.0	5.2	3.8	-	3.3	0.9	0.8	0.8
2007	100.0	41.8	7.4	11.5	12.4	12.3	5.1	3.7	1.7	1.6	1.0	0.8	0.8
2008	100.0	42.5	7.8	11.2	11.8	12.4	4.8	3.5	1.6	1.5	1.1	0.8	0.9
2009	100.0	42.3	7.1	11.1	11.1	13.4	5.6	3.5	1.6	1.7	1.0	0.9	0.8
2010	100.0	44.2	7.2	11.1	10.4	12.5	5.6	3.3	1.5	1.5	1.1	0.9	0.8

자료: 국제통계연보, 『국제통계연보』, 각 연도.

〈부표 II-11〉 산업별·수입금액규모별 법인 수 및 비중 추이(부동산업): 국세통계연보 이용

(단위: 개, %)

결산 연도	전체	3억원 이하	5억원 이하	10억원 이하	20억원 이하	50억원 이하	100억원 이하	200억원 이하	300억원 이하	500억원 이하	1,000억원 이하	5,000억원 이하	5,000억원 초과
2004	9,914	-	7,558	7848	506	435	264	185	-	127	36	19	u
2005	11,405	-	8,665	898	573	529	318	202	-	147	40	33	u
2006	13,290	-	10,345	937	678	606	303	191	-	133	55	38	4
2007	15,269	11,109	938	1,071	750	665	330	174	66	66	49	44	7
2008	16,628	12,163	1,037	1,189	782	762	287	188	71	57	50	39	3
2009	18,620	13,532	1,220	1,385	966	780	345	164	67	67	47	40	7
2010	19,843	14,345	1,320	1,490	1,088	817	360	180	73	67	47	52	4
2004	100.0	-	76.2	7.9	5.1	4.4	2.7	1.9	-	1.3	0.4	0.2	u
2005	100.0	-	76.0	7.9	5.0	4.6	2.8	1.8	-	1.3	0.4	0.3	u
2006	100.0	-	77.8	7.1	5.1	4.6	2.3	1.4	-	1.0	0.4	0.3	0.0
2007	100.0	72.8	6.1	7.0	4.9	4.4	2.2	1.1	0.4	0.4	0.3	0.3	0.0
2008	100.0	73.1	6.2	7.2	4.7	4.6	1.7	1.1	0.4	0.3	0.3	0.2	0.0
2009	100.0	72.7	6.6	7.4	5.2	4.2	1.9	0.9	0.4	0.4	0.3	0.2	0.0
2010	100.0	72.3	6.7	7.5	5.5	4.1	1.8	0.9	0.4	0.3	0.2	0.3	0.0

주: u는 해당 계급구간 법인 수가 적어 개별 법인 신고현황의 식별 가능성이 있으므로 데이터를 암호화함

자료: 국세청, 『국세통계연보』, 각 연도.

〈부표 II-12〉 산업별·수입금액규모별 법인 수 및 비중 추이(서비스업): 국제통계연보 이용

(단위: 개, %)

결산 연도	전체	3억원 이하	5억원 이하	10억원 이하	20억원 이하	50억원 이하	100억원 이하	200억원 이하	300억원 이하	500억원 이하	1,000억원 이하	5,000억원 이하	5,000억원 초과
2004	52,703	-	32,458	7,367	6,002	4,097	1,417	749	-	403	137	60	13
2005	59,419	-	36,785	8,175	6,557	4,811	1,570	855	-	450	118	81	17
2006	67,283	-	41,877	8,999	7,425	5,475	1,830	933	-	495	148	85	16
2007	73,384	38,418	7,076	9,639	8,040	6,229	2,052	1,069	323	241	182	98	17
2008	78,104	40,926	7,541	10,182	8,429	6,609	2,264	1,171	348	288	202	124	20
2009	83,438	44,532	7,826	10,678	8,596	7,000	2,510	1,231	383	314	202	147	19
2010	88,170	46,481	8,311	11,343	9,306	7,498	2,728	1,340	425	345	218	146	29
2004	100.0	-	61.6	14.0	11.4	7.8	2.7	1.4	-	0.8	0.3	0.1	0.0
2005	100.0	-	61.9	13.8	11.0	8.1	2.6	1.4	-	0.8	0.2	0.1	0.0
2006	100.0	-	62.2	13.4	11.0	8.1	2.7	1.4	-	0.7	0.2	0.1	0.0
2007	100.0	52.4	9.6	13.1	11.0	8.5	2.8	1.5	0.4	0.3	0.2	0.1	0.0
2008	100.0	52.4	9.7	13.0	10.8	8.5	2.9	1.5	0.4	0.4	0.3	0.2	0.0
2009	100.0	53.4	9.4	12.8	10.3	8.4	3.0	1.5	0.5	0.4	0.2	0.2	0.0
2010	100.0	52.7	9.4	12.9	10.6	8.5	3.1	1.5	0.5	0.4	0.2	0.2	0.0

자료: 국제통계연보, 『국제통계연보』, 각 연도.

〈부표 II-13〉 산업별·수입금액규모별 법인 수 및 비중 추이(보건의업): 국제통계연보 이용

(단위: 개, %)

결산 연도	전체	3억원 이하	5억원 이하	10억원 이하	20억원 이하	50억원 이하	100억원 이하	200억원 이하	300억원 이하	500억원 이하	1,000억원 이하	5,000억원 초과
2004	778	-	187	88	84	135	110	72	-	52	19	31
2005	822	-	207	95	78	135	123	75	-	57	19	33
2006	881	-	218	82	96	171	111	84	-	52	27	35
2007	986	215	37	90	114	190	123	86	29	28	29	38
2008	1,134	256	70	89	136	219	135	98	28	29	30	36
2009	1,276	303	86	103	134	260	141	102	32	29	36	41
2010	1,431	360	98	132	125	291	165	98	43	30	37	43
2004	100.0	-	24.0	11.3	10.8	17.4	14.1	9.3	-	6.7	2.4	4.0
2005	100.0	-	25.2	11.6	9.5	16.4	15.0	9.1	-	6.9	2.3	4.0
2006	100.0	-	24.7	9.3	10.9	19.4	12.6	9.5	-	5.9	3.1	4.0
2007	100.0	21.8	3.8	9.1	11.6	19.3	12.5	8.7	2.9	2.8	2.9	3.9
2008	100.0	22.6	6.2	7.8	12.0	19.3	11.9	8.6	2.5	2.6	2.6	3.2
2009	100.0	23.7	6.7	8.1	10.5	20.4	11.1	8.0	2.5	2.3	2.8	3.2
2010	100.0	25.2	6.8	9.2	8.7	20.3	11.5	6.8	3.0	2.1	2.6	3.0

주: u는 해당 계급구간 법인 수가 적어 개별 법인 신고현황의 식별 가능성이 있으므로 데이터를 암호화함
 자료: 국제통계연보, 『국제통계연보』, 각 연도.

〈부표 II-14〉 산업별·수입금액규모별 법인 수 및 비중 추이(기타업종): 국제통계연보 이용

(단위: 개, %)

결산 연도	전체	3억원 이하	5억원 이하	10억원 이하	20억원 이하	50억원 이하	100억원 이하	200억원 이하	300억원 이하	500억원 이하	1,000억원 이하	5,000억원 초과
2004	4,214	-	3,722	187	127	103	42	14	-	8	11	u
2005	4,450	-	3,930	194	143	101	46	13	-	23	u	u
2006	7,363	-	6,710	229	177	155	55	17	-	10	7	u
2007	8,257	7,280	214	295	198	170	55	20	10	4	5	6
2008	9,142	7,951	269	335	243	198	79	33	12	8	6	u
2009	5,489	5,274	59	67	51	26	7	2	-	-	u	u
2010	5,842	5,604	61	73	55	35	8	2	1	2	u	u
2004	100.0	-	88.3	4.4	3.0	2.4	1.0	0.3	-	0.2	0.3	u
2005	100.0	-	88.3	4.4	3.2	2.3	1.0	0.3	-	0.5	u	u
2006	100.0	-	91.1	3.1	2.4	2.1	0.7	0.2	-	0.1	0.1	u
2007	100.0	88.2	2.6	3.6	2.4	2.1	0.7	0.2	0.1	0.0	0.1	-
2008	100.0	87.0	2.9	3.7	2.7	2.2	0.9	0.4	0.1	0.1	0.1	u
2009	100.0	96.1	1.1	1.2	0.9	0.5	0.1	0.0	-	-	u	u
2010	100.0	95.9	1.0	1.2	0.9	0.6	0.1	0.0	0.0	0.0	u	u

주: u는 해당 계급구간 법인 수가 적어 개별 법인 신고현황의 식별 가능성이 있으므로 데이터를 암호화함
 자료: 국제청, 『국제통계연보』, 각 연도.

〈부표 II-15〉 산업별·수입금액규모별 총부담세액 합계 및 비중 추이(진체): 국제통계연보 이용

(단위: 백만원, %)

결산 연도	전체	3억원 이하		5억원 이하		10억원 이하		20억원 이하		50억원 이하		100억원 이하		200억원 이하		300억원 이하		500억원 이하		1,000억원 이하		5,000억원 초과		
		진체	이하	이하	이하	이하	이하	이하	이하	이하	이하	이하	이하	이하	이하	이하	이하	이하	이하	이하	이하	이하	이하	이하
2004	26,714,960	-	210,260	211,390	386,746	934,931	1,006,209	1,234,654	-	1,814,571	1,440,490	3,532,157	15,963,552											
2005	26,535,64	-	258,105	194,444	399,682	958,818	1,103,599	1,254,719	-	1,889,882	1,498,496	4,289,812	14,688,089											
2006	29,885,107	-	366,201	249,581	449,620	1,102,851	1,245,833	1,349,408	-	2,139,473	1,702,072	4,431,944	16,848,124											
2007	37,306,801	353,592	100,251	258,626	543,111	1,319,179	1,350,735	1,592,876	988,044	1,300,315	2,097,808	5,330,892	22,071,372											
2008	34,854,528	308,783	84,657	215,994	413,033	1,121,305	1,303,424	1,458,228	989,906	1,199,687	2,127,304	5,269,602	20,362,605											
2009	29,581,446	216,282	97,278	214,708	411,024	1,079,731	1,280,444	1,370,674	845,356	1,047,900	1,736,716	4,688,560	16,592,773											
2010	37,961,904	239,792	79,859	202,791	424,714	1,093,005	1,272,248	1,528,197	1,011,987	1,224,653	1,909,621	5,750,201	23,224,836											
2004	100.0	-	0.8	0.8	1.4	3.5	3.8	4.6	-	6.8	5.4	13.2	59.8											
2005	100.0	-	1.0	0.7	1.5	3.6	4.2	4.7	-	7.1	5.6	16.2	55.4											
2006	100.0	-	1.2	0.8	1.5	3.7	4.2	4.5	-	7.2	5.7	14.8	56.4											
2007	100.0	0.9	0.3	0.7	1.5	3.5	3.6	4.3	2.6	3.5	5.6	14.3	59.2											
2008	100.0	0.9	0.2	0.6	1.2	3.2	3.7	4.2	2.8	3.4	6.1	15.1	58.4											
2009	100.0	0.7	0.3	0.7	1.4	3.7	4.3	4.6	2.9	3.5	5.9	15.8	56.1											
2010	100.0	0.6	0.2	0.5	1.1	2.9	3.4	4.0	2.7	3.2	5.0	15.1	61.2											

자료: 국제청, 『국제통계연보』, 각 연도.

〈부표 II-16〉 산업별·수입금액규모별 총부담세액 합계 및 비중 추이(농·임·어업): 국제통계연보 이용

(단위: 백만원, %)

결산 연도	전체	3억원 이하	5억원 이하	10억원 이하	20억원 이하	50억원 이하	100억원 이하	200억원 이하	300억원 이하	500억원 이하	1,000억원 이하	5,000억원 초과
2004	40,268	-	6,389	213	437	2,858	5,082	4,780	-	6,183	14,326	u
2005	29,601	-	2,020	267	539	4,321	4,098	3,060	-	15,296	u	u
2006	36,988	-	2,100	326	645	3,695	6,178	1,589	-	4,457	1,024	16,974
2007	43,690	1,545	271	828	2,804	2,064	4,709	2,747	4,330	588	524	23,280
2008	78,633	2,809	439	2,303	689	4,375	5,496	4,530	2,159	5,073	1,148	u
2009	74,231	5,798	271	783	894	2,532	6,819	10,240	3,322	4,728	4,551	u
2010	96,067	2,408	381	686	5,737	2,690	7,454	8,944	3,857	4,869	2,642	u
2004	100.0	-	15.9	0.5	1.1	7.1	12.6	11.9	-	15.4	35.6	u
2005	100.0	-	6.8	0.9	1.8	14.6	13.8	10.3	-	51.7	u	u
2006	100.0	-	5.7	0.9	1.7	10.0	16.7	4.3	-	12.0	2.8	45.9
2007	100.0	3.5	0.6	1.9	6.4	4.7	10.8	6.3	9.9	1.3	1.2	53.3
2008	100.0	3.6	0.6	2.9	0.9	5.6	7.0	5.8	2.7	6.5	1.5	u
2009	100.0	7.8	0.4	1.1	1.2	3.4	9.2	13.8	4.5	6.4	6.1	u
2010	100.0	2.5	0.4	0.7	6.0	2.8	7.8	9.3	4.0	5.1	2.8	u

주: u는 해당 계급구간 법인 수가 적어 개별 법인 신고현황의 식별 가능성이 있으므로 데이터를 암호화함
 자료: 국제통계연보, 『국제통계연보』, 각 연도.

〈부표 II-17〉 산업별·수입금액규모별 총부담세액 합계 및 비중 추이(광업): 국제통계연보 이용

(단위: 백만원, %)

결산 연도	전체	3억원 이하	5억원 이하	10억원 이하	20억원 이하	50억원 이하	100억원 이하	200억원 이하	300억원 이하	500억원 이하	1,000억원 이하	5,000억원 초과
2004	27,532	-	917	772	1,578	5,478	7,393	8,878	-	2,516	u	u
2005	70,091	-	409	577	1,056	3,604	5,556	58,889	-	-	u	u
2006	58,043	-	692	526	1,249	4,269	7,047	9,274	-	3,555	u	u
2007	70,019	1,148	128	654	1,861	4,734	8,393	5,398	519	1,483	32,079	u
2008	30,340	583	216	366	1,090	4,020	7,963	4,667	3,342	3,025	1,970	u
2009	29,263	648	207	2,819	1,289	3,907	6,061	9,286	174	2,795	112	u
2010	31,920	483	109	365	1,560	3,809	7,192	7,046	2,672	3,126	1,902	u
2004	100.0	-	3.3	2.8	5.7	19.9	26.9	32.2	-	9.1	u	u
2005	100.0	-	0.6	0.8	1.5	5.1	7.9	84.0	-	-	u	u
2006	100.0	-	1.2	0.9	2.2	7.4	12.1	16.0	-	6.1	u	u
2007	100.0	1.6	0.2	0.9	2.7	6.8	12.0	7.7	0.7	2.1	45.8	u
2008	100.0	1.9	0.7	1.2	3.6	13.2	26.2	15.4	11.0	10.0	6.5	u
2009	100.0	2.2	0.7	9.6	4.4	13.4	20.7	31.7	0.6	9.6	0.4	u
2010	100.0	1.5	0.3	1.1	4.9	11.9	22.5	22.1	8.4	9.8	6.0	u

주: u는 해당 계급구간 법인 수가 적어 개별 법인 신고현황의 식별 가능성이 있으므로 데이터를 암호화함
 자료: 국제통계연보, 『국제통계연보』, 각 연도.

비
중

〈부표 II-18〉 산업별·수입금액규모별 총부담세액 합계 및 비중 추이(제조업): 국세통계연보 이용

(단위: 백만원, %)

결산 연도	전체	3억원 이하		5억원 이하		10억원 이하		20억원 이하		50억원 이하		100억원 이하		200억원 이하		300억원 이하		500억원 이하		1,000억원 이하		5,000억원 초과	
		이하	이하	이하	이하	이하	이하	이하	이하	이하	이하	이하	이하	이하	이하	이하	이하	이하	이하	이하	이하	이하	이하
2004	12,171,394	-	22,889	30,576	82,419	283,171	342,715	413,093	-	655,110	627,687	1,664,282	8,049,452										
2005	10,473,418	-	24,114	28,984	85,967	271,097	338,098	406,358	-	653,464	649,696	1,682,483	6,333,157										
2006	10,434,850	-	31,492	43,129	96,378	312,869	375,638	474,041	-	734,436	651,589	1,887,968	5,827,310										
2007	13,707,182	35,057	17,589	38,944	100,470	350,001	415,712	528,618	350,121	442,079	790,932	2,142,640	8,495,019										
2008	14,277,908	38,833	12,466	33,769	82,330	282,133	372,779	474,708	322,476	450,634	875,174	2,323,139	9,009,467										
2009	10,394,915	24,593	13,986	33,236	84,590	295,710	369,073	446,036	291,233	378,874	669,651	1,911,430	5,876,503										
2010	16,008,712	19,994	9,487	33,423	90,857	289,392	400,717	519,142	363,711	475,634	839,253	2,386,711	10,580,391										
2004	100.0	-	0.2	0.3	0.7	2.3	2.8	3.4	-	5.4	5.2	13.7	66.1										
2005	100.0	-	0.2	0.3	0.8	2.6	3.2	3.9	-	6.2	6.2	16.1	60.5										
2006	100.0	-	0.3	0.4	0.9	3.0	3.6	4.5	-	7.0	6.2	18.1	55.8										
2007	100.0	0.3	0.1	0.3	0.7	2.6	3.0	3.9	2.6	3.2	5.8	15.6	62.0										
2008	100.0	0.3	0.1	0.2	0.6	2.0	2.6	3.3	2.3	3.2	6.1	16.3	63.1										
2009	100.0	0.2	0.1	0.3	0.8	2.8	3.6	4.3	2.8	3.6	6.4	18.4	56.5										
2010	100.0	0.1	0.1	0.2	0.6	1.8	2.5	3.2	2.3	3.0	5.2	14.9	66.1										

자료: 국세청, 『국세통계연보』, 각 연도.

〈부표 II-19〉 산업별 · 수입금액규모별 총부담세액 합계 및 비중 추이(전기 · 가스 · 수도업) : 국제통계연보 이용

(단위: 백만원, %)

결산 연도	전체	3억원 이하	5억원 이하	10억원 이하	20억원 이하	50억원 이하	100억원 이하	200억원 이하	300억원 이하	500억원 이하	1,000억원 이하	5,000억원 이하	5,000억원 초과
2004	2,009,904	-	800	56	66	262	213	504	-	13,065	3,624	89,663	1,901,651
2005	1,469,756	-	104	3,012	70	204	307	162	-	14,754	10,669	88,519	1,351,955
2006	1,459,753	-	77	92	61	2,081	418	292	-	9,304	10,997	83,864	1,352,567
2007	1,398,116	167	77	496	515	328	462	336	1,153	4,738	8,700	96,183	1,284,961
2008	851,163	269	86	112	261	509	750	993	-	5,239	21,263	51,349	770,332
2009	337,002	238	402	151	449	409	522	1,594	1,612	3,140	13,246	37,957	277,282
2010	626,889	259	90	220	399	1,436	486	2,395	383	2,215	10,260	43,248	565,498
2004	100.0	-	0.0	0.0	0.0	0.0	0.0	0.0	-	0.7	0.2	4.5	94.6
2005	100.0	-	0.0	0.2	0.0	0.0	0.0	0.0	-	1.0	0.7	6.0	92.0
2006	100.0	-	0.0	0.0	0.0	0.1	0.0	0.0	-	0.6	0.8	5.7	92.7
2007	100.0	0.0	0.0	0.0	0.0	0.0	0.0	0.0	0.1	0.3	0.6	6.9	91.9
2008	100.0	0.0	0.0	0.0	0.0	0.1	0.1	0.1	0.0	0.6	2.5	6.0	90.5
2009	100.0	0.1	0.1	0.0	0.1	0.1	0.2	0.5	0.5	0.9	3.9	11.3	82.3
2010	100.0	0.0	0.0	0.0	0.1	0.2	0.1	0.4	0.1	0.4	1.6	6.9	90.2

자료: 국제통계연보, 『국제통계연보』, 각 연도.

〈부표 II-20〉 산업별·수입금액규모별 총부담세액 합계 및 비중 추이(건설업): 국제통계연보 이용

(단위: 백만원, %)

결산 연도	전체	3억원 이하	5억원 이하	10억원 이하	20억원 이하	50억원 이하	100억원 이하	200억원 이하	300억원 이하	500억원 이하	1,000억원 이하	5,000억원 초과
2004	2,484,216	-	33,591	40,709	73,087	169,632	163,749	192,656	-	269,939	229,006	517,443
2005	3,016,065	-	45,384	36,705	67,725	153,642	162,517	160,092	-	274,396	264,128	701,147
2006	3,267,864	-	42,868	41,021	76,867	170,108	176,483	181,950	-	287,125	256,184	1,397,830
2007	4,021,385	42,924	17,184	47,138	95,204	205,113	203,114	204,695	101,739	172,999	279,896	1,956,122
2008	3,218,695	23,340	16,245	46,469	78,250	165,973	174,537	213,817	115,978	125,650	222,285	1,465,678
2009	3,065,729	21,622	15,242	47,162	82,814	171,690	175,131	180,937	97,846	110,220	220,228	1,487,824
2010	2,573,864	16,044	14,300	40,157	70,682	151,449	153,985	169,394	101,631	129,500	186,800	1,122,792
2004	100.0	-	1.4	1.6	2.9	6.8	6.6	7.8	-	10.9	9.2	32.0
2005	100.0	-	1.5	1.2	2.2	5.1	5.4	5.3	-	9.1	8.8	38.1
2006	100.0	-	1.3	1.3	2.4	5.2	5.4	5.6	-	8.8	7.8	42.8
2007	100.0	1.1	0.4	1.2	2.4	5.1	5.1	5.1	2.5	4.3	7.0	17.3
2008	100.0	0.7	0.5	1.4	2.4	5.2	5.4	6.6	3.6	3.9	6.9	17.7
2009	100.0	0.7	0.5	1.5	2.7	5.6	5.7	5.9	3.2	3.6	7.2	14.8
2010	100.0	0.6	0.6	1.6	2.7	5.9	6.0	6.6	3.9	5.0	7.3	16.2

자료: 국제통계연보, 『국제통계연보』, 각 연도.

〈부표 II-21〉 산업별·수입금액규모별 총부담세액 합계 및 비중 추이(판매업): 국제통계연보 이용

(단위: 백만원, %)

결산 연도	전체	3억원 이하	5억원 이하	10억원 이하	20억원 이하	50억원 이하	100억원 이하	200억원 이하	300억원 이하	500억원 이하	1,000억원 이하	5,000억원 이하	5,000억원 초과
2004	2,314,723	-	21,551	22,705	66,521	195,120	216,245	246,874	-	296,331	162,562	466,619	620,195
2005	2,395,364	-	18,750	26,553	64,033	196,346	236,538	247,515	-	311,429	210,284	513,587	570,329
2006	2,973,851	-	55,545	27,808	79,669	234,548	280,540	274,887	-	362,918	246,631	652,248	759,057
2007	3,372,992	31,031	10,627	29,431	80,316	252,446	290,656	323,599	174,711	239,810	324,828	764,918	850,619
2008	3,422,224	33,054	11,119	29,634	67,798	212,170	257,710	295,674	180,199	237,960	330,571	837,754	928,581
2009	3,496,959	15,456	11,820	26,249	73,227	229,568	296,546	311,474	191,587	216,653	310,852	695,638	1,117,889
2010	4,473,422	15,661	9,115	27,235	71,997	241,092	315,778	385,154	243,803	261,782	352,614	798,290	1,750,901
2004	100.0	-	0.9	1.0	2.9	8.4	9.3	10.7	-	12.8	7.0	20.2	26.8
2005	100.0	-	0.8	1.1	2.7	8.2	9.9	10.3	-	13.0	8.8	21.4	23.8
2006	100.0	-	1.9	0.9	2.7	7.9	9.4	9.2	-	12.2	8.3	21.9	25.5
2007	100.0	0.9	0.3	0.9	2.4	7.5	8.6	9.6	5.2	7.1	9.6	22.7	25.2
2008	100.0	1.0	0.3	0.9	2.0	6.2	7.5	8.6	5.3	7.0	9.7	24.5	27.1
2009	100.0	0.4	0.3	0.8	2.1	6.6	8.5	8.9	5.5	6.2	8.9	19.9	32.0
2010	100.0	0.4	0.2	0.6	1.6	5.4	7.1	8.6	5.5	5.9	7.9	17.8	39.1

자료: 국제통계연보, 『국제통계연보』, 각 연도.

〈부표 II-22〉 산업별·수입금액규모별 총부담세액 합계 및 비중 추이(음식·숙박업): 국제통계연보 이용

(단위: 백만원, %)

결산 연도	진체	3억원 이하	5억원 이하	10억원 이하	20억원 이하	50억원 이하	100억원 이하	200억원 이하	300억원 이하	500억원 이하	1,000억원 이하	5,000억원 이하	5,000억원 초과
2004	82,766	-	4,445	830	1,918	4,978	5,122	4,545	-	11,197	4,248	45,483	u
2005	131,045	-	1,686	871	3,229	8,325	8,865	7,534	-	9,854	7,869	82,812	u
2006	144,644	-	5,042	2,866	2,887	13,112	7,444	10,044	-	10,191	6,264	43,132	43,662
2007	162,517	5,794	1,899	1,082	3,937	10,809	14,148	5,756	4,611	5,836	6,942	51,278	50,425
2008	148,683	1,537	304	1,238	2,711	7,005	5,877	6,847	7,713	9,517	10,223	38,445	57,266
2009	157,862	1,417	387	3,281	2,882	9,091	6,153	7,365	5,949	10,264	9,421	43,933	57,719
2010	194,922	1,832	272	1,384	7,069	11,517	9,624	8,993	10,064	13,672	16,856	37,934	75,705
2004	100.0	-	5.4	1.0	2.3	6.0	6.2	5.5	-	13.5	5.1	55.0	u
2005	100.0	-	1.3	0.7	2.5	6.4	6.8	5.7	-	7.5	6.0	63.2	u
2006	100.0	-	3.5	2.0	2.0	9.1	5.1	6.9	-	7.0	4.3	29.8	30.2
2007	100.0	3.6	1.2	0.7	2.4	6.7	8.7	3.5	2.8	3.6	4.3	31.6	31.0
2008	100.0	1.0	0.2	0.8	1.8	4.7	4.0	4.6	5.2	6.4	6.9	25.9	38.5
2009	100.0	0.9	0.2	2.1	1.8	5.8	3.9	4.7	3.8	6.5	6.0	27.8	36.6
2010	100.0	0.9	0.1	0.7	3.6	5.9	4.9	4.6	5.2	7.0	8.6	19.5	38.8

주: u는 해당 계급구간 법인 수가 적어 개별 법인 신고현황의 식별 가능성이 있으므로 데이터를 암호화함
 자료: 국제통계연보, 『국제통계연보』, 각 연도.

〈부표 II-23〉 산업별·수입금액규모별 총부담세액 합계 및 비중 추이(운수·창고·통신업): 국제통계연보 이용

(단위: 백만원, %)

결산 연도	전체	총부담세액 합계 및 비중 추이(운수·창고·통신업)										5,000억원 초과	
		3억원 이하	5억원 이하	10억원 이하	20억원 이하	50억원 이하	100억원 이하	200억원 이하	300억원 이하	500억원 이하	1,000억원 이하		5,000억원 이하
2004	1,658,115	-	10,018	9,096	21,271	44,771	41,167	35,522	-	58,779	55,607	71,015	1,310,869
2005	1,365,787	-	17,316	7,349	25,362	42,426	38,834	36,620	-	68,719	34,211	103,319	991,631
2006	1,508,832	-	15,573	13,518	25,982	49,587	40,228	36,886	-	64,307	45,566	80,770	1,136,415
2007	1,092,769	9,837	7,054	10,021	29,157	55,848	56,059	44,129	25,221	28,566	68,306	112,980	645,591
2008	1,231,862	8,614	3,727	10,524	20,866	51,798	70,043	55,717	29,774	34,314	70,839	102,323	773,323
2009	1,604,937	8,017	3,498	8,411	22,403	47,971	54,503	47,436	30,253	31,522	50,936	101,070	1,198,917
2010	1,602,632	9,034	2,915	10,872	18,785	48,996	57,733	70,983	30,807	33,761	48,731	142,998	1,127,017
2004	100.0	-	0.6	0.5	1.3	2.7	2.5	2.1	-	3.5	3.4	4.3	79.1
2005	100.0	-	1.3	0.5	1.9	3.1	2.8	2.7	-	5.0	2.5	7.6	72.6
2006	100.0	-	1.0	0.9	1.7	3.3	2.7	2.4	-	4.3	3.0	5.4	75.3
2007	100.0	0.9	0.6	0.9	2.7	5.1	5.1	4.0	2.3	2.6	6.3	10.3	59.1
2008	100.0	0.7	0.3	0.9	1.7	4.2	5.7	4.5	2.4	2.8	5.8	8.3	62.8
2009	100.0	0.5	0.2	0.5	1.4	3.0	3.4	3.0	1.9	2.0	3.2	6.3	74.7
2010	100.0	0.6	0.2	0.7	1.2	3.1	3.6	4.4	1.9	2.1	3.0	8.9	70.3

자료: 국제통계연보, 『국제통계연보』, 각 연도.

〈부표 II-24〉 산업별·수입금액규모별 총부담세액 합계 및 비중 추이(금융·보험업): 국제통계연보 이용

(단위: 백만원, %)

결산 연도	진체	3억원 이하	5억원 이하	10억원 이하	20억원 이하	50억원 이하	100억원 이하	200억원 이하	300억원 이하	500억원 이하	1,000억원 이하	5,000억원 이하	5,000억원 초과
2004	3,478,346	-	9,855	9,853	18,221	51,614	38,945	87,637	-	150,904	140,443	360,899	2,609,975
2005	4,934,935	-	19,191	10,955	29,211	70,941	86,615	109,423	-	153,835	156,026	662,820	3,635,918
2006	6,561,648	-	27,226	9,016	22,650	61,337	70,487	87,919	-	254,057	238,925	524,971	5,265,060
2007	9,013,165	25,677	4,597	8,718	24,988	65,716	70,596	125,558	119,750	127,604	241,218	835,224	7,363,519
2008	6,883,553	12,588	5,042	6,239	11,246	36,281	77,416	77,726	74,979	90,906	197,948	609,609	5,683,573
2009	6,834,658	15,702	3,662	7,045	13,306	45,232	53,290	70,326	68,781	97,095	163,467	687,406	5,609,346
2010	8,847,599	23,904	2,660	7,115	21,374	58,773	72,494	101,874	65,331	121,665	162,265	1,118,199	7,091,945
2004	100.0	-	0.3	0.3	0.5	1.5	1.1	2.5	-	4.3	4.0	10.4	75.0
2005	100.0	-	0.4	0.2	0.6	1.4	1.8	2.2	-	3.1	3.2	13.4	73.7
2006	100.0	-	0.4	0.1	0.3	0.9	1.1	1.3	-	3.9	3.6	8.0	80.2
2007	100.0	0.3	0.1	0.1	0.3	0.7	0.8	1.4	1.3	1.4	2.7	9.3	81.7
2008	100.0	0.2	0.1	0.1	0.2	0.5	1.1	1.1	1.1	1.3	2.9	8.9	82.6
2009	100.0	0.2	0.1	0.1	0.2	0.7	0.8	1.0	1.0	1.4	2.4	10.1	82.1
2010	100.0	0.3	0.0	0.1	0.2	0.7	0.8	1.2	0.7	1.4	1.8	12.6	80.2

자료: 국제통계연보, 『국제통계연보』, 각 연도.

〈부표 II-25〉 산업별·수입금액규모별 총부담세액 합계 및 비중 추이(부동산업): 국제통계연보 이용

(단위: 백만원, %)

결산 연도	전체	3억원 이하	5억원 이하	10억원 이하	20억원 이하	50억원 이하	100억원 이하	200억원 이하	300억원 이하	500억원 이하	1,000억원 이하	5,000억원 초과	
2004	886,281	-	55,637	56,118	29,737	42,511	48,005	49,571	-	84,529	39,644	480,529	u
2005	830,828	-	73,387	36,692	34,784	57,911	81,458	58,330	-	90,677	34,217	363,372	u
2006	1,370,298	-	111,438	43,333	51,395	69,069	116,612	52,633	-	102,911	59,198	140,696	623,013
2007	1,419,365	118,080	19,848	61,166	86,297	131,150	97,441	73,798	48,669	30,696	65,628	177,660	508,932
2008	1,499,513	137,335	16,570	31,817	50,812	143,389	106,043	87,591	106,267	49,603	89,350	116,809	563,927
2009	811,588	74,425	25,537	29,788	35,353	77,351	50,344	32,523	20,780	28,976	47,837	79,521	309,153
2010	637,142	85,393	21,649	32,086	41,047	81,666	49,805	35,453	21,879	28,983	65,888	168,749	4,544
2004	100.0	-	6.3	6.3	3.4	4.8	5.4	5.6	-	9.5	4.5	54.2	u
2005	100.0	-	8.8	4.4	4.2	7.0	9.8	7.0	-	10.9	4.1	43.7	u
2006	100.0	-	8.1	3.2	3.8	5.0	8.5	3.8	-	7.5	4.3	10.3	45.5
2007	100.0	8.3	1.4	4.3	6.1	9.2	6.9	5.2	3.4	2.2	4.6	12.5	35.9
2008	100.0	9.2	1.1	2.1	3.4	9.6	7.1	5.8	7.1	3.3	6.0	7.8	37.6
2009	100.0	9.2	3.1	3.7	4.4	9.5	6.2	4.0	2.6	3.6	5.9	9.8	38.1
2010	100.0	13.4	3.4	5.0	6.4	12.8	7.8	5.6	3.4	4.5	10.3	26.5	0.7

주: u는 해당 계급구간 법인 수가 적어 개별 법인 신고현황의 식별 가능성이 있으므로 데이터를 암호화함
 자료: 국제통계연보, 『국제통계연보』, 각 연도.

〈부표 II-26〉 산업별·수입금액규모별 총부담세액 합계 및 비중 추이(서비스업): 국제통계연보 이용

(단위: 백만원, %)

결산 연도	전체	3억원 이하	5억원 이하	10억원 이하	20억원 이하	50억원 이하	100억원 이하	200억원 이하	300억원 이하	500억원 이하	1,000억원 이하	5,000억원 이하	5,000억원 초과
2004	1,467,201	-	40,503	39,531	69,620	129,018	131,733	184,332	-	256,367	169,360	232,053	214,684
2005	1,750,258	-	49,864	41,272	85,311	143,958	132,804	213,869	-	291,876	116,928	377,095	297,281
2006	1,992,076	-	68,665	66,528	88,794	174,200	155,030	211,026	-	292,777	174,690	353,238	407,128
2007	2,897,958	76,269	20,330	58,499	114,283	230,992	177,360	269,641	150,587	237,715	255,075	406,613	900,594
2008	3,052,326	46,374	17,704	51,235	93,183	204,825	186,271	226,368	137,692	180,995	288,086	567,038	1,052,555
2009	2,710,625	44,421	20,936	55,194	92,939	192,914	257,144	248,835	131,320	160,248	232,545	636,156	637,973
2010	2,786,990	51,659	17,448	48,709	94,004	198,500	191,279	213,855	163,738	146,050	210,821	583,409	867,518
2004	100.0	-	2.8	2.7	4.7	8.8	9.0	12.6	-	17.5	11.5	15.8	14.6
2005	100.0	-	2.8	2.4	4.9	8.2	7.6	12.2	-	16.7	6.7	21.5	17.0
2006	100.0	-	3.4	3.3	4.5	8.7	7.8	10.6	-	14.7	8.8	17.7	20.4
2007	100.0	2.6	0.7	2.0	3.9	8.0	6.1	9.3	5.2	8.2	8.8	14.0	31.1
2008	100.0	1.5	0.6	1.7	3.1	6.7	6.1	7.4	4.5	5.9	9.4	18.6	34.5
2009	100.0	1.6	0.8	2.0	3.4	7.1	9.5	9.2	4.8	5.9	8.6	23.5	23.5
2010	100.0	1.9	0.6	1.7	3.4	7.1	6.9	7.7	5.9	5.2	7.6	20.9	31.1

자료: 국제통계연보, 『국제통계연보』, 각 연도.

〈부표 II-27〉 산업별·수입금액규모별 총부담세액 합계 및 비중 추이(보건의업): 국제통계연보 이용

(단위: 백만원, %)

결산 연도	전체	3억원 이하	5억원 이하	10억원 이하	20억원 이하	50억원 이하	100억원 이하	200억원 이하	300억원 이하	500억원 이하	1,000억원 이하	5,000억원 이하	5,000억원 초과
2004	30,949	-	75	284	382	1,862	3,834	3,241	-	5,858	2,617	12,796	u
2005	30,300	-	120	254	427	2,291	4,420	4,045	-	8,046	3,073	7,624	u
2006	40,177	-	193	258	660	3,414	3,671	5,898	-	11,236	4,712	5,484	4,651
2007	48,998	72	33	303	602	3,725	3,765	5,640	3,445	6,950	11,850	6,704	5,909
2008	47,941	79	55	206	521	2,598	2,889	5,566	2,513	4,561	9,475	8,566	10,912
2009	56,108	74	109	232	639	3,064	4,356	4,622	2,499	3,385	12,783	12,321	12,024
2010	58,526	81	132	311	548	2,739	5,239	4,964	4,092	3,396	11,589	11,447	13,988
2004	100.0	-	0.2	0.9	1.2	6.0	12.4	10.5	-	18.9	8.5	41.3	u
2005	100.0	-	0.4	0.8	1.4	7.6	14.6	13.3	-	26.6	10.1	25.2	u
2006	100.0	-	0.5	0.6	1.6	8.5	9.1	14.7	-	28.0	11.7	13.6	11.6
2007	100.0	0.1	0.1	0.6	1.2	7.6	7.7	11.5	7.0	14.2	24.2	13.7	12.1
2008	100.0	0.2	0.1	0.4	1.1	5.4	6.0	11.6	5.2	9.5	19.8	17.9	22.8
2009	100.0	0.1	0.2	0.4	1.1	5.5	7.8	8.2	4.5	6.0	22.8	22.0	21.4
2010	100.0	0.1	0.2	0.5	0.9	4.7	9.0	8.5	7.0	5.8	19.8	19.6	23.9

주: u는 해당 계급구간 범인 수가 작아 개별 범인 신고현황의 식별 가능성이 있으므로 데이터를 암호화함

자료: 국제청, 『국제통계연보』, 각 연도.

〈부표 II -28〉 산업별·수입금액규모별 총부담세액 합계 및 비중 추이(기타 업종): 국제통계연보 이용

(단위: 백만원, %)

결산 연도	진체	총부담세액 합계 및 비중 추이(기타 업종)										5,000억원 초과	
		3억원 이하	5억원 이하	10억원 이하	20억원 이하	50억원 이하	100억원 이하	200억원 이하	300억원 이하	500억원 이하	1,000억원 이하		5,000억원 이하
2005	63,265	-	3,590	647	1,489	3,656	2,006	3,021	-	3,793	45,063	u	u
2006	38,198	-	5,760	953	1,968	3,752	3,489	3,820	-	18,456	u	u	u
2007	36,083	-	5,290	1,160	2,383	4,562	6,057	2,969	-	2,199	6,292	u	u
2008	58,645	5,991	614	1,346	2,677	6,253	8,320	2,961	3,188	1,251	11,830	14,214	-
2009	111,687	3,368	684	2,082	3,276	6,229	35,650	4,024	6,814	2,210	8,972	u	u
2010	7,569	3,871	1,221	357	239	292	502	-	-	-	u	u	u
2011	23,219	13,040	1,301	228	655	946	462	-	19	-	u	u	u
2005	100.0	-	5.7	1.0	2.4	5.8	3.2	4.8	-	6.0	71.2	u	u
2006	100.0	-	15.1	2.5	5.2	9.8	9.1	10.0	-	48.3	u	u	u
2007	100.0	-	14.7	3.2	6.6	12.6	16.8	8.2	-	6.1	17.4	u	u
2008	100.0	10.2	1.0	2.3	4.6	10.7	14.2	5.0	5.4	2.1	20.2	24.2	-
2009	100.0	3.0	0.6	1.9	2.9	5.6	31.9	3.6	6.1	2.0	8.0	u	u
2010	100.0	51.1	16.1	4.7	3.2	3.9	6.6	-	-	-	u	u	u
2011	100.0	56.2	5.6	1.0	2.8	4.1	2.0	-	0.1	-	u	u	u

주: u는 해당 계급구간 법인 수가 적어 개별 법인 신고현황의 식별 가능성이 있으므로 데이터를 암호화함
 자료: 국제통계연보, 『국제통계연보』, 각 연도.

2. 산업별·자산규모별 법인 수 및 총부담세액 비중 추이

〈부표 II-29〉 산업별·자산규모별 법인 수 및 비중 추이(전체): 국제통계연보 이용

결산 연도	전체	(단위: 개, %)									
		5억원 이하	10억원 이하	20억원 이하	50억원 이하	100억원 이하	200억원 이하	500억원 이하	1,000억원 이하	5,000억원 이하	5,000억원 초과
2004	333,313	171,740	57,369	41,139	31,917	13,005	6,881	5,901	2,569	2,228	564
2005	352,647	178,342	61,024	44,603	34,571	14,082	7,294	6,746	2,965	2,399	621
2006	372,141	185,638	62,844	47,485	38,363	15,838	7,922	7,216	3,342	2,789	704
2007	398,331	195,812	66,263	51,463	42,882	17,935	8,596	7,610	3,764	3,210	796
2008	419,420	205,028	68,556	54,014	46,047	20,226	8,881	8,116	4,094	3,563	895
2009	440,023	214,770	70,710	56,983	48,541	21,883	9,113	8,549	4,473	4,025	976
2010	460,614	223,502	72,975	59,740	51,625	23,666	9,624	9,189	4,865	4,398	1,030
2004	100.0	51.5	17.2	12.3	9.6	3.9	2.1	1.8	0.8	0.7	0.2
2005	100.0	50.6	17.3	12.6	9.8	4.0	2.1	1.9	0.8	0.7	0.2
2006	100.0	49.9	16.9	12.8	10.3	4.3	2.1	1.9	0.9	0.7	0.2
2007	100.0	49.2	16.6	12.9	10.8	4.5	2.2	1.9	0.9	0.8	0.2
2008	100.0	48.9	16.3	12.9	11.0	4.8	2.1	1.9	1.0	0.8	0.2
2009	100.0	48.8	16.1	13.0	11.0	5.0	2.1	1.9	1.0	0.9	0.2
2010	100.0	48.5	15.8	13.0	11.2	5.1	2.1	2.0	1.1	1.0	0.2

자료: 국제청, 『국제통계연보』, 각 연도.

〈부표 II -30〉 산업별·자산규모별 법인 수 및 비중 추이(농·임·어업): 국세통계연보 이용

(단위: 개, %)

결산 연도	전체	5억원 이하	10억원 이하	20억원 이하	50억원 이하	100억원 이하	200억원 이하	500억원 이하	1,000억원 이하	5,000억원 이하	5,000억원 초과
2004	2,163	1,183	265	252	215	99	88	42	18	u	u
2005	2,083	1,041	292	257	232	105	88	47	21	u	u
2006	2,726	1,474	372	304	266	123	93	67	13	u	u
2007	3,694	2,275	422	332	314	134	114	75	16	11	1
2008	4,855	3,274	492	359	344	157	111	91	9	16	2
2009	5,983	4,178	603	419	377	156	99	111	21	u	u
2010	7,344	4,957	718	545	508	216	136	178	46	u	u
2004	100.0	54.7	12.3	11.7	9.9	4.6	4.1	1.9	0.9	u	u
2005	100.0	50.0	14.0	12.3	11.1	5.0	4.2	2.3	1.0	u	u
2006	100.0	54.1	13.6	11.2	9.8	4.5	3.4	2.5	0.5	u	u
2007	100.0	61.6	11.4	9.0	8.5	3.6	3.1	2.0	0.4	0.3	0.0
2008	100.0	67.4	10.1	7.4	7.1	3.2	2.3	1.9	0.2	0.3	0.0
2009	100.0	69.8	10.1	7.0	6.3	2.6	1.7	1.9	0.4	u	u
2010	100.0	67.5	9.8	7.4	6.9	2.9	1.9	2.4	0.6	u	u

주: u는 해당 계급구간 법인 수가 적어 개별 법인 신고현황의 식별 가능성이 있으므로 데이터를 암호화함
 자료: 국세청, 『국세통계연보』, 각 연도.

〈부표 II-31〉 산업별·자산규모별 법인 수 및 비중 추이(광업): 국제통계연보 이용

(단위: 개, %)

결산 연도	전체	5억원 이하	10억원 이하	20억원 이하	50억원 이하	100억원 이하	200억원 이하	500억원 이하	1,000억원 이하	5,000억원 이하	5,000억원 초과
2004	1,010	378	164	221	159	49	24	15	u	u	u
2005	995	370	169	209	157	52	38	u	u	u	u
2006	1,008	370	161	203	160	59	35	13	3	2	2
2007	1,041	379	154	206	171	82	25	16	3	3	2
2008	1,059	375	152	206	181	92	27	16	5	3	2
2009	1,075	402	151	206	153	105	29	16	6	-	-
2010	991	391	119	135	171	99	48	18	u	u	u
2004	100.0	37.4	16.2	21.9	15.7	4.9	2.4	1.5	u	u	u
2005	100.0	37.2	17.0	21.0	15.8	5.2	3.8	u	u	u	u
2006	100.0	36.7	16.0	20.1	15.9	5.9	3.5	1.3	0.3	0.2	0.2
2007	100.0	36.4	14.8	19.8	16.4	7.9	2.4	1.5	0.3	0.3	0.2
2008	100.0	35.4	14.4	19.5	17.1	8.7	2.5	1.5	0.5	0.3	0.2
2009	100.0	37.4	14.0	19.2	14.2	9.8	2.7	1.5	0.6	-	-
2010	100.0	39.5	12.0	13.6	17.3	10.0	4.4	1.8	u	u	u

주: u는 해당 계급구간 법인 수가 적어 개별 법인 신고현황의 식별 가능성이 있으므로 데이터를 암호화함
 자료: 국제청, 『국제통계연보』, 각 연도.

〈부표 II-32〉 산업별·자산규모별 법인 수 및 비중 추이(제조업): 국제통계연보 이용

(단위: 개, %)

결산 연도	전체	5억원 이하	10억원 이하	20억원 이하	50억원 이하	100억원 이하	200억원 이하	500억원 이하	1,000억원 이하	5,000억원 이하	5,000억원 초과
2004	82,458	34,360	12,525	12,180	12,313	5,629	2,386	1,687	680	539	159
2005	83,460	32,024	13,195	13,116	13,081	6,102	2,573	1,838	769	595	167
2006	81,134	28,313	12,600	12,799	14,146	6,779	2,826	2,022	835	646	168
2007	85,209	29,082	12,821	13,294	15,318	7,525	3,122	2,175	952	736	184
2008	89,937	30,651	13,240	13,499	16,119	8,559	3,326	2,436	1,046	847	214
2009	94,473	32,338	13,385	14,261	16,652	9,458	3,482	2,631	1,107	935	224
2010	99,716	33,687	13,771	14,890	17,804	10,320	3,769	2,942	1,188	1,091	254
2004	100.0	41.7	15.2	14.8	14.9	6.8	2.9	2.0	0.8	0.7	0.2
2005	100.0	38.4	15.8	15.7	15.7	7.3	3.1	2.2	0.9	0.7	0.2
2006	100.0	34.9	15.5	15.8	17.4	8.4	3.5	2.5	1.0	0.8	0.2
2007	100.0	34.1	15.0	15.6	18.0	8.8	3.7	2.6	1.1	0.9	0.2
2008	100.0	34.1	14.7	15.0	17.9	9.5	3.7	2.7	1.2	0.9	0.2
2009	100.0	34.2	14.2	15.1	17.6	10.0	3.7	2.8	1.2	1.0	0.2
2010	100.0	33.8	13.8	14.9	17.9	10.3	3.8	3.0	1.2	1.1	0.3

자료: 국제청, 『국제통계연보』, 각 연도.

〈부표 II-33〉 산업별·자산규모별 법인 수 및 비중 추이(전기·가스·수도업): 국세통계연보 이용

결산 연도	법인 수	(단위: 개, %)										
		전체	5억원 이하	10억원 이하	20억원 이하	50억원 이하	100억원 이하	200억원 이하	500억원 이하	1,000억원 이하	5,000억원 이하	5,000억원 초과
2004	228	84	21	22	22	19	8	7	14	12	22	19
2005	244	82	32	31	31	14	5	8	12	16	22	22
2006	318	135	35	35	35	24	7	7	13	15	25	22
2007	664	360	70	56	56	57	26	15	15	16	27	22
2008	946	453	84	93	93	113	70	28	29	20	32	24
2009	1,201	494	152	157	157	140	123	36	22	17	37	23
2010	1,224	389	181	197	197	183	127	41	24	21	37	24
2004	100.0	36.8	9.2	9.6	9.6	8.3	3.5	3.1	6.1	5.3	9.6	8.3
2005	100.0	33.6	13.1	12.7	12.7	5.7	2.0	3.3	4.9	6.6	9.0	9.0
2006	100.0	42.5	11.0	11.0	11.0	7.5	2.2	2.2	4.1	4.7	7.9	6.9
2007	100.0	54.2	10.5	8.4	8.4	8.6	3.9	2.3	2.3	2.4	4.1	3.3
2008	100.0	47.9	8.9	9.8	9.8	11.9	7.4	3.0	3.1	2.1	3.4	2.5
2009	100.0	41.1	12.7	13.1	13.1	11.7	10.2	3.0	1.8	1.4	3.1	1.9
2010	100.0	31.8	14.8	16.1	16.1	15.0	10.4	3.3	2.0	1.7	3.0	2.0

자료: 국세청, 『국세통계연보』, 각 연도.

〈부표 II-34〉 산업별·자산규모별 법인 수 및 비중 추이(건설업): 국제통계연보 이용

결산 연도	전체	(단위: 개, %)									
		5억원 이하	10억원 이하	20억원 이하	50억원 이하	100억원 이하	200억원 이하	500억원 이하	1,000억원 이하	5,000억원 이하	5,000억원 초과
2004	66,152	28,308	18,247	10,079	5,651	1,768	896	698	250	217	38
2005	69,734	29,012	19,600	10,895	6,066	1,828	936	808	307	238	44
2006	72,095	29,199	19,857	11,752	6,660	1,985	974	940	382	293	53
2007	75,966	29,862	20,545	12,810	7,637	2,266	1,002	979	440	350	75
2008	77,573	30,047	20,761	13,336	8,072	2,492	954	931	465	428	87
2009	79,455	31,045	20,924	13,653	8,454	2,564	928	892	460	447	88
2010	80,684	33,340	20,306	13,737	8,283	2,540	841	816	379	363	79
비	100.0	42.8	27.6	15.2	8.5	2.7	1.4	1.1	0.4	0.3	0.1
중	100.0	41.6	28.1	15.6	8.7	2.6	1.3	1.2	0.4	0.3	0.1
	100.0	40.5	27.5	16.3	9.2	2.8	1.4	1.3	0.5	0.4	0.1
	100.0	39.3	27.0	16.9	10.1	3.0	1.3	1.3	0.6	0.5	0.1
	100.0	38.7	26.8	17.2	10.4	3.2	1.2	1.2	0.6	0.6	0.1
	100.0	39.1	26.3	17.2	10.6	3.2	1.2	1.1	0.6	0.6	0.1
	100.0	41.3	25.2	17.0	10.3	3.1	1.0	1.0	0.5	0.4	0.1

자료: 국제통계연보, 『국제통계연보』, 각 연도.

〈부표 II-35〉 산업별·자산규모별 법인 수 및 비중 추이(판매업): 국세통계연보 이용

결산 연도	전체	(단위: 개, %)									
		5억원 이하	10억원 이하	20억원 이하	50억원 이하	100억원 이하	200억원 이하	500억원 이하	1,000억원 이하	5,000억원 이하	5,000억원 초과
2004	80,745	47,111	14,034	9,850	6,116	1,831	674	535	319	243	32
2005	84,694	48,724	14,454	10,675	6,855	2,000	750	600	327	269	40
2006	88,131	49,050	15,164	11,585	7,765	2,351	866	632	371	299	48
2007	93,242	50,382	16,196	12,438	8,953	2,790	997	715	394	326	51
2008	97,643	51,718	16,630	13,420	9,791	3,338	1,064	766	480	380	56
2009	103,350	54,255	17,352	14,375	10,710	3,739	1,142	782	490	444	61
2010	107,305	54,179	17,913	15,355	11,890	4,398	1,351	985	587	571	76
2004	100.0	58.3	17.4	12.2	7.6	2.3	0.8	0.7	0.4	0.3	0.0
2005	100.0	57.5	17.1	12.6	8.1	2.4	0.9	0.7	0.4	0.3	0.0
2006	100.0	55.7	17.2	13.1	8.8	2.7	1.0	0.7	0.4	0.3	0.1
2007	100.0	54.0	17.4	13.3	9.6	3.0	1.1	0.8	0.4	0.3	0.1
2008	100.0	53.0	17.0	13.7	10.0	3.4	1.1	0.8	0.5	0.4	0.1
2009	100.0	52.5	16.8	13.9	10.4	3.6	1.1	0.8	0.5	0.4	0.1
2010	100.0	50.5	16.7	14.3	11.1	4.1	1.3	0.9	0.5	0.5	0.1

자료: 국세청, 『국세통계연보』, 각 연도.

〈부표 II-36〉 산업별·자산규모별 법인 수 및 비중 추이(음식·숙박업): 국세통계연보 이용

(단위: 개, %)

결산 연도	전체	5억원 이하	10억원 이하	20억원 이하	50억원 이하	100억원 이하	200억원 이하	500억원 이하	1,000억원 이하	5,000억원 이하	5,000억원 초과
2004	2,322	989	390	286	307	159	82	51	28	30	u
2005	2,825	1,379	409	304	347	172	83	65	31	35	u
2006	3,105	1,482	443	362	361	210	104	74	27	35	7
2007	3,350	1,568	478	422	387	216	119	85	30	38	7
2008	3,627	1,688	542	444	420	238	113	90	40	42	10
2009	3,958	1,851	636	477	433	251	111	96	43	50	10
2010	4,289	2,087	651	501	446	262	140	101	37	55	9
2004	100.0	42.6	16.8	12.3	13.2	6.8	3.5	2.2	1.2	1.3	u
2005	100.0	48.8	14.5	10.8	12.3	6.1	2.9	2.3	1.1	1.2	u
2006	100.0	47.7	14.3	11.7	11.6	6.8	3.3	2.4	0.9	1.1	0.2
2007	100.0	46.8	14.3	12.6	11.6	6.4	3.6	2.5	0.9	1.1	0.2
2008	100.0	46.5	14.9	12.2	11.6	6.6	3.1	2.5	1.1	1.2	0.3
2009	100.0	46.8	16.1	12.1	10.9	6.3	2.8	2.4	1.1	1.3	0.3
2010	100.0	48.7	15.2	11.7	10.4	6.1	3.3	2.4	0.9	1.3	0.2

주: u는 해당 계층구간 법인 수가 적어 개별 법인 신고현황의 식별 가능성이 있으므로 데이터를 암호화함
 자료: 국세청, 『국세통계연보』, 각 연도.

〈부표 II-37〉 산업별·자산규모별 법인 수 및 비중 추이(운수·창고·통신업): 국세통계연보 이용

(단위: 개, %)

결산 연도	전체	5억원 이하	10억원 이하	20억원 이하	50억원 이하	100억원 이하	200억원 이하	500억원 이하	1,000억원 이하	5,000억원 이하	5,000억원 초과
2004	20,195	12,929	3,146	1,944	1,268	429	232	136	41	45	25
2005	21,291	13,365	3,333	2,191	1,385	480	234	161	58	54	30
2006	22,583	13,964	3,516	2,404	1,578	537	260	168	63	60	33
2007	24,190	14,650	3,741	2,674	1,786	653	304	192	73	78	39
2008	25,394	15,199	3,901	2,848	1,929	725	325	248	92	83	44
2009	27,380	16,554	4,270	2,954	2,001	777	338	263	84	94	45
2010	28,345	16,688	4,502	3,216	2,182	844	372	309	94	92	46
2004	100.0	64.0	15.6	9.6	6.3	2.1	1.1	0.7	0.2	0.2	0.1
2005	100.0	62.8	15.7	10.3	6.5	2.3	1.1	0.8	0.3	0.3	0.1
2006	100.0	61.8	15.6	10.6	7.0	2.4	1.2	0.7	0.3	0.3	0.1
2007	100.0	60.6	15.5	11.1	7.4	2.7	1.3	0.8	0.3	0.3	0.2
2008	100.0	59.9	15.4	11.2	7.6	2.9	1.3	1.0	0.4	0.3	0.2
2009	100.0	60.5	15.6	10.8	7.3	2.8	1.2	1.0	0.3	0.3	0.2
2010	100.0	58.9	15.9	11.3	7.7	3.0	1.3	1.1	0.3	0.3	0.2

자료: 국세청, 『국세통계연보』, 각 연도.

〈부표 II-38〉 산업별·자산규모별 법인 수 및 비중 추이(금융·보험업): 국제통계연보 이용

(단위: 개, %)

결산 연도	전체	법인 수										비중		
		5억원 이하	10억원 이하	20억원 이하	50억원 이하	100억원 이하	200억원 이하	500억원 이하	1,000억원 이하	5,000억원 이하	5,000억원 초과	5,000억원 이하	5,000억원 초과	
2004	10,431	3,730	283	338	578	623	1,143	1,822	853	834	227			
2005	11,225	4,240	327	292	551	622	1,076	2,071	956	839	251			
2006	12,224	4,877	366	350	606	672	1,047	1,991	1,052	965	298			
2007	13,079	5,432	417	446	640	681	967	1,901	1,164	1,102	329			
2008	13,378	5,770	475	424	671	578	908	1,864	1,228	1,105	355			
2009	14,325	6,177	514	462	645	565	741	1,993	1,519	1,306	403			
2010	15,430	6,841	648	538	674	508	718	2,020	1,668	1,401	414			
2004	100.0	35.8	2.7	3.2	5.5	6.0	11.0	17.5	8.2	8.0	2.2			
2005	100.0	37.8	2.9	2.6	4.9	5.5	9.6	18.4	8.5	7.5	2.2			
2006	100.0	39.9	3.0	2.9	5.0	5.5	8.6	16.3	8.6	7.9	2.4			
2007	100.0	41.5	3.2	3.4	4.9	5.2	7.4	14.5	8.9	8.4	2.5			
2008	100.0	43.1	3.6	3.2	5.0	4.3	6.8	13.9	9.2	8.3	2.7			
2009	100.0	43.1	3.6	3.2	4.5	3.9	5.2	13.9	10.6	9.1	2.8			
2010	100.0	44.3	4.2	3.5	4.4	3.3	4.7	13.1	10.8	9.1	2.7			

자료: 국제통계연보, 『국제통계연보』, 각 연도.

〈부표 II-39〉 산업별·자산규모별 법인 수 및 비중 추이(부동산업): 국제통계연보 이용

(단위: 개, %)

결산 연도	전체	5억원 이하	10억원 이하	20억원 이하	50억원 이하	100억원 이하	200억원 이하	500억원 이하	1,000억원 이하	5,000억원 이하	5,000억원 초과
2004	9,914	3,065	1,315	1,462	1,919	949	573	378	138	101	14
2005	11,405	3,572	1,508	1,682	2,137	1,084	607	478	190	129	18
2006	13,290	4,316	1,668	1,945	2,427	1,226	736	537	229	180	26
2007	15,269	5,207	1,909	2,215	2,669	1,353	830	568	261	224	33
2008	16,628	5,639	2,113	2,428	2,846	1,539	824	648	279	271	41
2009	18,620	6,633	2,295	2,624	3,180	1,635	909	708	305	285	46
2010	19,843	8,829	2,213	2,261	2,891	1,550	873	688	249	250	39
2004	100.0	30.9	13.3	14.7	19.4	9.6	5.8	3.8	1.4	1.0	0.1
2005	100.0	31.3	13.2	14.7	18.7	9.5	5.3	4.2	1.7	1.1	0.2
2006	100.0	32.5	12.6	14.6	18.3	9.2	5.5	4.0	1.7	1.4	0.2
2007	100.0	34.1	12.5	14.5	17.5	8.9	5.4	3.7	1.7	1.5	0.2
2008	100.0	33.9	12.7	14.6	17.1	9.3	5.0	3.9	1.7	1.6	0.2
2009	100.0	35.6	12.3	14.1	17.1	8.8	4.9	3.8	1.6	1.5	0.2
2010	100.0	44.5	11.2	11.4	14.6	7.8	4.4	3.5	1.3	1.3	0.2

자료: 국제통계연보, 『국제통계연보』, 각 연도.

〈부표 II-40〉 산업별·자산규모별 법인 수 및 비중 추이(서비스업) : 국제통계연보 이용

(단위: 개, %)

결산 연도	전체	5억원 이하	10억원 이하	20억원 이하	50억원 이하	100억원 이하	200억원 이하	500억원 이하	1,000억원 이하	5,000억원 이하	5,000억원 초과
2004	52,703	35,877	6,672	4,272	3,161	1,266	631	440	199	151	34
2005	59,419	40,580	7,387	4,716	3,518	1,445	761	555	254	169	34
2006	67,283	45,802	8,296	5,431	4,062	1,667	804	650	313	219	39
2007	73,384	49,185	9,073	6,247	4,569	1,955	920	767	366	257	45
2008	78,104	52,005	9,663	6,582	5,144	2,135	991	860	375	300	49
2009	83,438	55,218	10,287	7,248	5,532	2,290	1,147	915	379	361	61
2010	88,170	57,277	11,329	7,873	6,098	2,485	1,147	942	524	421	74
2004	100.0	68.1	12.7	8.1	6.0	2.4	1.2	0.8	0.4	0.3	0.1
2005	100.0	68.3	12.4	7.9	5.9	2.4	1.3	0.9	0.4	0.3	0.1
2006	100.0	68.1	12.3	8.1	6.0	2.5	1.2	1.0	0.5	0.3	0.1
2007	100.0	67.0	12.4	8.5	6.2	2.7	1.3	1.0	0.5	0.4	0.1
2008	100.0	66.6	12.4	8.4	6.6	2.7	1.3	1.1	0.5	0.4	0.1
2009	100.0	66.2	12.3	8.7	6.6	2.7	1.4	1.1	0.5	0.4	0.1
2010	100.0	65.0	12.8	8.9	6.9	2.8	1.3	1.1	0.6	0.5	0.1

자료: 국제통계연보, 각 연도.

〈부표 II-41〉 산업별·자산규모별 법인 수 및 비중 추이(보건업): 국제통계연보 이용

(단위: 개, %)

결산 연도	자산 전체	5억원 이하	10억원 이하	20억원 이하	50억원 이하	100억원 이하	200억원 이하	500억원 이하	1,000억원 이하	5,000억원 이하	5,000억원 초과
2004	778	158	66	80	103	140	108	63	30	30	u
2005	822	177	59	86	122	135	104	78	29	32	u
2006	881	167	63	101	138	143	121	79	28	36	5
2007	986	201	64	103	167	162	125	88	30	39	7
2008	1,134	276	75	100	185	195	124	97	34	39	9
2009	1,276	378	83	98	213	191	123	102	37	40	11
2010	1,431	474	82	101	235	209	128	105	41	46	10
2004	100.0	20.3	8.5	10.3	13.2	18.0	13.9	8.1	3.9	3.9	u
2005	100.0	21.5	7.2	10.5	14.8	16.4	12.7	9.5	3.5	3.9	u
2006	100.0	19.0	7.2	11.5	15.7	16.2	13.7	9.0	3.2	4.1	0.6
2007	100.0	20.4	6.5	10.4	16.9	16.4	12.7	8.9	3.0	4.0	0.7
2008	100.0	24.3	6.6	8.8	16.3	17.2	10.9	8.6	3.0	3.4	0.8
2009	100.0	29.6	6.5	7.7	16.7	15.0	9.6	8.0	2.9	3.1	0.9
2010	100.0	33.1	5.7	7.1	16.4	14.6	8.9	7.3	2.9	3.2	0.7

주: u는 해당 계급구간 법인 수가 적어 개별 법인 신고현황의 식별 가능성이 있으므로 데이터를 암호화함
 자료: 국제청, 『국제통계연보』, 각 연도.

〈부표 II-42〉 산업별·자산규모별 법인 수 및 비중 추이(기타업종): 국제통계연보 이용

(단위: 개, %)

결산 연도	전체	5,000억 원 이하										5,000억 원 초과
		5억 원 이하	10억 원 이하	20억 원 이하	50억 원 이하	100억 원 이하	200억 원 이하	500억 원 이하	1,000억 원 이하	5,000억 원 이하		
2004	4,214	3,568	241	153	108	55	37	26	10	16	u	
2005	4,450	3,776	259	149	106	52	51	27	13	17	u	
2006	7,363	6,489	303	214	170	79	49	30	11	16	2	
2007	8,257	7,229	373	220	214	92	56	34	19	19	1	
2008	9,142	7,933	428	275	232	108	86	40	21	17	2	
2009	5,489	5,247	58	49	51	29	28	18	5	4	-	
2010	5,842	4,363	542	391	260	108	64	61	31	22	-	
2004	100.0	84.7	5.7	3.6	2.6	1.3	0.9	0.6	0.2	0.4	u	
2005	100.0	84.9	5.8	3.3	2.4	1.2	1.1	0.6	0.3	0.4	u	
2006	100.0	88.1	4.1	2.9	2.3	1.1	0.7	0.4	0.1	0.2	0.0	
2007	100.0	87.5	4.5	2.7	2.6	1.1	0.7	0.4	0.2	0.2	0.0	
2008	100.0	86.8	4.7	3.0	2.5	1.2	0.9	0.4	0.2	0.2	0.0	
2009	100.0	95.6	1.1	0.9	0.9	0.5	0.5	0.3	0.1	0.1	-	
2010	100.0	74.7	9.3	6.7	4.5	1.8	1.1	1.0	0.5	0.4	-	

주: u는 해당 계층구간 법인 수가 적어 개별 법인 신고현황의 식별 가능성이 있으므로 데이터를 암호화함
자료: 국제청, 『국제통계연보』, 각 연도.

〈부표 II-43〉 산업별·자산규모별 총부담세액 합계 및 비중 추이(진체): 국세통계연보 이용

결산 연도	전체	(단위: 백만원, %)									
		5억원 이하	10억원 이하	20억원 이하	50억원 이하	100억원 이하	200억원 이하	500억원 이하	1,000억원 이하	5,000억원 이하	5,000억원 초과
2004	26,714,960	222,225	337,380	566,342	1,077,480	1,000,084	1,043,834	1,560,885	1,414,784	3,310,088	16,181,858
2005	26,535,646	211,938	306,129	538,497	1,070,569	1,013,335	1,027,772	1,733,657	1,552,320	3,743,907	15,337,522
2006	29,885,107	240,239	344,400	599,891	1,208,901	1,156,432	1,136,607	1,962,136	1,682,490	3,818,994	17,735,017
2007	37,306,801	285,420	415,963	715,657	1,409,225	1,366,826	1,248,656	2,074,64	2,054,770	4,607,480	23,128,155
2008	34,854,528	288,036	361,991	603,587	1,222,559	1,363,287	1,160,560	1,937,929	1,969,501	4,684,139	21,262,939
2009	29,581,446	235,015	336,593	587,952	1,207,839	1,365,003	997,403	1,626,383	1,653,381	3,970,623	17,601,254
2010	37,961,904	307,040	341,892	587,332	1,231,208	1,501,057	1,154,568	1,926,960	1,901,172	4,382,217	24,628,458
2004	100.0	0.8	1.3	2.1	4.0	3.7	3.9	5.8	5.3	12.4	60.6
2005	100.0	0.8	1.2	2.0	4.0	3.8	3.9	6.5	5.8	14.1	57.8
2006	100.0	0.8	1.2	2.0	4.0	3.9	3.8	6.6	5.6	12.8	59.3
2007	100.0	0.8	1.1	1.9	3.8	3.7	3.3	5.6	5.5	12.4	62.0
2008	100.0	0.8	1.0	1.7	3.5	3.9	3.3	5.6	5.7	13.4	61.0
2009	100.0	0.8	1.1	2.0	4.1	4.6	3.4	5.5	5.6	13.4	59.5
2010	100.0	0.8	0.9	1.5	3.2	4.0	3.0	5.1	5.0	11.5	64.9

자료: 국세청, 『국세통계연보』, 각 연도.

〈부표 II-44〉 산업별·자산규모별 총부담세액 합계 및 비중 추이(농·임·어업): 국세통계연보 이용

(단위: 백만원, %)

결산 연도	자산 진체	총부담세액 합계 및 비중 추이(농·임·어업)										5,000억원 이하	5,000억원 초과
		5억원 이하	10억원 이하	20억원 이하	50억원 이하	100억원 이하	200억원 이하	500억원 이하	1,000억원 이하	5,000억원 이하	5,000억원 초과		
2004	40,268	439	403	1,023	7,863	4,755	5,530	6,459	13,776	u	u	u	u
2005	29,601	487	562	722	3,810	5,220	4,003	4,527	10,270	u	u	u	u
2006	37,004	528	588	837	2,257	5,834	2,531	5,512	995	u	u	u	u
2007	43,690	1,123	958	631	4,291	1,863	3,469	6,346	1,497	u	u	u	u
2008	78,633	1,490	712	833	3,173	5,895	5,858	5,834	5,123	17,203	32,512	u	u
2009	74,231	1,341	1,089	1,876	5,448	6,117	9,961	9,352	5,580	u	u	u	u
2010	96,067	1,875	892	2,395	2,769	5,090	8,389	12,699	9,083	u	u	u	u
2004	100.0	1.1	1.0	2.5	19.5	11.9	13.7	16.0	34.2	u	u	u	u
2005	100.0	1.6	1.9	2.4	12.9	17.6	13.5	15.3	34.7	u	u	u	u
2006	100.0	1.4	1.6	2.3	6.1	15.8	6.8	14.	2.7	u	u	u	u
2007	100.0	2.6	2.2	1.4	9.8	4.3	7.9	14.5	3.4	u	u	u	u
2008	100.0	1.9	0.9	1.1	4.0	7.5	7.4	7.4	6.5	21.9	41.3	u	u
2009	100.0	1.8	1.5	2.5	7.3	8.2	13.4	12.6	7.5	u	u	u	u
2010	100.0	2.0	0.9	2.5	2.9	5.3	8.7	13.2	9.5	u	u	u	u

주: u는 해당 계급구간 법인 수가 적어 개별 법인 신고현황의 식별 가능성이 있으므로 데이터를 암호화함
 자료: 국세청, 『국세통계연보』, 각 연도.

〈부표 II-45〉 산업별 · 자산규모별 총부담세액 합계 및 비중 추이(과입): 국세통계연보 이용

(단위: 백만원, %)

결산 연도	전체	5억원 이하	10억원 이하	20억원 이하	50억원 이하	100억원 이하	200억원 이하	500억원 이하	1,000억원 이하	5,000억원 이하	5,000억원 초과
2004	27,532	466	933	2,097	8,157	5,396	4,450	6,033	u	u	u
2005	70,091	321	566	1,476	5,053	5,008	57,667	u	u	u	u
2006	58,051	275	661	1,477	4,719	4,735	8,511	6,194	1	-	31,478
2007	70,019	410	573	1,719	7,236	5,894	3,736	5,873	-	34,897	9,681
2008	30,340	355	614	1,344	5,295	8,709	3,767	5,253	1,905	3,090	8
2009	29,263	251	548	1,729	5,708	10,479	2,797	4,424	1,362	-	-
2010	31,920	487	385	779	4,405	8,131	5,730	4,989	u	u	u
2004	100.0	1.7	3.4	7.6	29.6	19.6	16.2	21.9	u	u	u
2005	100.0	0.5	0.8	2.1	7.2	7.1	82.3	u	u	u	u
2006	100.0	0.5	1.1	2.5	8.1	8.2	14.7	10.7	-	-	54.2
2007	100.0	0.6	0.8	2.5	10.3	8.4	5.3	8.4	-	49.8	13.8
2008	100.0	1.2	2.0	4.4	17.5	28.7	12.4	17.3	6.3	10.2	0.0
2009	100.0	0.9	1.9	5.9	19.5	35.8	9.6	15.1	4.7	-	-
2010	100.0	1.5	1.2	2.4	13.8	25.5	18.0	15.6	u	u	u

주: u는 해당 계급구간 범인 수가 작어 개별 범인 신고현황의 식별 가능성이 있으므로 데이터를 암호화함

자료: 국세청, 『국세통계연보』, 각 연도.

〈부표 II-46〉 산업별·자산규모별 총부담세액 합계 및 비중 추이(제조업): 국제통계연보 이용

결산 연도	전체	(단위: 백만원, %)									
		5억원 이하	10억원 이하	20억원 이하	50억원 이하	100억원 이하	200억원 이하	500억원 이하	1,000억원 이하	5,000억원 이하	5,000억원 초과
2004	12,171,394	35,419	66,135	138,772	341,119	380,238	385,025	645,300	694,210	1,520,964	7,964,212
2005	10,473,418	33,182	59,995	132,277	320,144	367,267	381,177	623,455	675,259	1,582,518	6,298,144
2006	10,434,245	33,440	63,505	137,408	369,337	429,540	423,593	729,479	725,860	1,593,142	5,928,941
2007	13,707,182	34,891	69,324	148,920	401,881	463,715	442,021	799,413	869,416	2,005,923	8,471,678
2008	14,277,908	49,413	57,363	123,865	344,468	473,168	404,393	727,839	866,610	2,297,270	8,933,519
2009	10,394,915	32,130	56,109	122,980	337,278	479,991	331,369	634,608	724,550	1,799,572	5,876,328
2010	16,008,712	37,542	62,186	129,550	358,151	558,444	419,312	792,447	848,096	2,236,293	10,566,691
2004	100.0	0.3	0.5	1.1	2.8	3.1	3.2	5.3	5.7	12.5	65.4
2005	100.0	0.3	0.6	1.3	3.1	3.5	3.6	6.0	6.4	15.1	60.1
2006	100.0	0.3	0.6	1.3	3.5	4.1	4.1	7.0	7.0	15.3	56.8
2007	100.0	0.3	0.5	1.1	2.9	3.4	3.2	5.8	6.3	14.6	61.8
2008	100.0	0.3	0.4	0.9	2.4	3.3	2.8	5.1	6.1	16.1	62.6
2009	100.0	0.3	0.5	1.2	3.2	4.6	3.2	6.1	7.0	17.3	56.5
2010	100.0	0.2	0.4	0.8	2.2	3.5	2.6	5.0	5.3	14.0	66.0

자료: 국제통계연보, 『국제통계연보』, 각 연도.

〈부표 II-47〉 산업별·자산규모별 총부담세액 합계 및 비중 추이(전기·가스·수도업): 국세통계연보 이용

(단위: 백만원, %)

결산 연도	전체	5억원 이하	10억원 이하	20억원 이하	50억원 이하	100억원 이하	200억원 이하	500억원 이하	1,000억원 이하	5,000억원 이하	5,000억원 초과
2004	2,009,904	99	91	158	261	734	860	9,184	8,470	65,035	1,925,012
2005	1,469,756	59	93	253	145	580	357	5,381	16,121	83,831	1,362,936
2006	1,459,762	61	91	247	123	135	1,130	6,327	12,270	70,442	1,368,936
2007	1,398,116	96	95	271	1,005	175	1,161	4,543	10,579	83,157	1,297,034
2008	851,163	141	85	238	404	308	466	4,862	11,843	78,433	754,383
2009	337,002	58	210	271	585	576	339	4,264	8,303	62,734	259,662
2010	626,889	176	204	446	551	1,574	343	5,199	6,785	66,601	545,010
2004	100.0	0.0	0.0	0.0	0.0	0.0	0.0	0.5	0.4	3.2	95.8
2005	100.0	0.0	0.0	0.0	0.0	0.0	0.0	0.4	1.1	5.7	92.7
2006	100.0	0.0	0.0	0.0	0.0	0.0	0.1	0.4	0.8	4.8	93.8
2007	100.0	0.0	0.0	0.0	0.1	0.0	0.1	0.3	0.8	5.9	92.8
2008	100.0	0.0	0.0	0.0	0.0	0.0	0.1	0.6	1.4	9.2	88.6
2009	100.0	0.0	0.1	0.1	0.2	0.2	0.1	1.3	2.5	18.6	77.1
2010	100.0	0.0	0.0	0.1	0.1	0.3	0.1	0.8	1.1	10.6	86.9

자료: 국세청, 『국세통계연보』, 각 연도.

〈부표 II-48〉 산업별·자산규모별 총부담세액 합계 및 비중 추이(건설업): 국세통계연보 이용

(단위: 백만원, %)

결산 연도	전체	5억원 이하	10억원 이하	20억원 이하	50억원 이하	100억원 이하	200억원 이하	500억원 이하	1,000억원 이하	5,000억원 이하	5,000억원 초과
2004	2,484,216	40,059	88,894	135,348	234,979	175,200	152,570	229,155	165,659	525,231	737,121
2005	3,016,065	35,380	74,116	118,344	218,640	152,310	146,605	300,480	214,535	649,260	1,106,395
2006	3,267,973	38,718	79,350	130,282	224,881	183,601	141,502	258,299	206,424	599,778	1,405,138
2007	4,021,385	44,144	92,669	159,625	275,080	197,193	163,945	245,451	231,844	605,216	2,006,218
2008	3,218,695	37,115	75,353	130,749	231,484	216,125	129,492	237,773	171,459	456,644	1,532,501
2009	3,065,729	36,475	81,895	133,694	236,960	208,583	103,857	184,977	171,109	403,448	1,504,731
2010	2,573,864	37,1518	67,592	113,043	203,945	204,139	117,230	187,442	151,850	326,909	1,164,196
2004	100.0	1.6	3.6	5.4	9.5	7.1	6.1	9.2	6.7	21.1	29.7
2005	100.0	1.2	2.5	3.9	7.2	5.0	4.9	10.0	7.1	21.5	36.7
2006	100.0	1.2	2.4	4.0	6.9	5.6	4.3	7.9	6.3	18.4	43.0
2007	100.0	1.1	2.3	4.0	6.8	4.9	4.1	6.1	5.8	15.0	49.9
2008	100.0	1.2	2.3	4.1	7.2	6.7	4.0	7.4	5.3	14.2	47.6
2009	100.0	1.2	2.7	4.4	7.7	6.8	3.4	6.0	5.6	13.2	49.1
2010	100.0	1.5	2.6	4.4	7.9	7.9	4.6	7.3	5.9	12.7	45.2

자료: 국세청, 『국세통계연보』, 각 연도.

〈부표 II-49〉 산업별·자산규모별 총부담세액 합계 및 비중 추이(판매업): 국제통계연보 이용

결산 연도	전체	(단위: 백만원, %)									
		5억원 이하	10억원 이하	20억원 이하	50억원 이하	100억원 이하	200억원 이하	500억원 이하	1,000억원 이하	5,000억원 이하	5,000억원 초과
2004	2,314,723	66,087	96,660	160,374	259,040	219,778	190,688	211,611	199,797	338,056	572,632
2005	2,395,364	58,121	83,355	158,411	268,399	222,621	188,088	243,244	212,558	416,932	543,685
2006	2,973,868	65,109	93,343	167,070	314,685	255,808	237,327	324,813	253,271	502,715	759,727
2007	3,372,992	65,479	103,412	181,046	345,344	305,824	249,792	372,148	276,046	570,841	903,060
2008	3,422,224	60,674	93,513	165,906	319,061	326,661	236,209	311,794	363,636	609,000	935,770
2009	3,496,959	63,032	94,258	170,757	333,764	334,409	222,644	289,650	322,735	593,884	1,071,826
2010	4,473,422	67,606	94,973	184,360	376,572	405,065	281,058	389,146	360,338	672,182	1,642,112
2004	100.0	2.9	4.2	6.9	11.2	9.5	8.2	9.1	8.6	14.6	24.7
2005	100.0	2.4	3.5	6.6	11.2	9.3	7.9	10.2	8.9	17.4	22.7
2006	100.0	2.2	3.1	5.6	10.6	8.6	8.0	10.9	8.5	16.9	25.5
2007	100.0	1.9	3.1	5.4	10.2	9.1	7.4	11.0	8.2	16.9	26.8
2008	100.0	1.8	2.7	4.8	9.3	9.5	6.9	9.1	10.6	17.8	27.3
2009	100.0	1.8	2.7	4.9	9.5	9.6	6.4	8.3	9.2	17.0	30.7
2010	100.0	1.5	2.1	4.1	8.4	9.1	6.3	8.7	8.1	15.0	36.7

자료: 국제통계연보, 『국제통계연보』, 각 연도.

〈부표 II-50〉 산업별·자산규모별 총부담세액 합계 및 비중 추이(음식·숙박업): 국제통계연보 이용

(단위: 백만원, %)

결산 연도	전체	5억원 이하	10억원 이하	20억원 이하	50억원 이하	100억원 이하	200억원 이하	500억원 이하	1,000억원 이하	5,000억원 이하	5,000억원 초과
2004	82,766	1,332	1,879	2,244	3,853	2,851	6,252	7,962	12,460	43,933	u
2005	131,045	1,358	1,878	2,612	5,878	5,758	4,977	16,561	14,101	77,922	u
2006	144,653	1,603	2,462	3,717	6,615	6,985	3,569	20,898	9,231	41,070	48,503
2007	162,517	1,644	2,619	5,438	9,526	6,199	3,947	18,944	10,821	51,476	51,903
2008	148,683	1,484	1,727	3,434	6,262	5,703	3,118	15,834	20,194	31,062	59,865
2009	157,862	1,575	2,530	2,943	4,893	8,140	6,046	9,710	14,319	46,597	61,109
2010	194,922	1,995	2,703	4,579	5,632	8,699	12,993	18,522	8,424	44,759	86,616
2004	100.0	1.6	2.3	2.7	4.7	3.4	7.6	9.6	15.1	53.1	u
2005	100.0	1.0	1.4	2.0	4.5	4.4	3.8	12.6	10.8	59.5	-
2006	100.0	1.1	1.7	2.6	4.6	4.8	2.5	14.4	6.4	28.4	33.5
2007	100.0	1.0	1.6	3.3	5.9	3.8	2.4	11.7	6.7	31.7	31.9
2008	100.0	1.0	1.2	2.3	4.2	3.8	2.1	10.6	13.6	20.9	40.3
2009	100.0	1.0	1.6	1.9	3.1	5.2	3.8	6.2	9.1	29.5	38.7
2010	100.0	1.0	1.4	2.3	2.9	4.5	6.7	9.5	4.3	23.0	44.4

주: u는 해당 계급구간 법인 수가 적어 개별 법인 신고현황의 식별 가능성이 없으므로 데이터를 암호화함
 자료: 국제통계연보, 『국제통계연보』, 각 연도.

〈부표 II-51〉 산업별·자산규모별 총부담세액 합계 및 비중 추이(운수·창고·통신업): 국세통계연보 이용

결산 연도	전체	(단위: 백만원, %)									
		5억원 이하	10억원 이하	20억원 이하	50억원 이하	100억원 이하	200억원 이하	500억원 이하	1,000억원 이하	5,000억원 이하	5,000억원 초과
2004	1,658,115	16,058	15,337	21,766	41,953	31,404	47,028	60,434	40,234	137,561	1,246,340
2005	1,365,787	11,637	14,383	21,956	38,249	42,492	32,148	58,787	42,418	101,149	1,002,568
2006	1,509,050	12,973	15,846	22,947	44,063	38,240	46,182	63,334	51,662	72,667	1,141,136
2007	1,092,769	14,176	18,156	27,465	48,853	55,690	49,669	59,301	68,475	115,131	635,853
2008	1,231,862	12,307	16,451	25,548	51,317	61,030	53,206	96,477	63,430	100,771	751,325
2009	1,604,937	12,582	16,631	26,198	47,741	53,200	40,104	69,185	41,219	92,239	1,205,838
2010	1,602,632	13,741	16,165	25,293	44,817	63,384	50,863	90,761	51,327	100,357	1,145,924
2004	100.0	1.0	0.9	1.3	2.5	1.9	2.8	3.6	2.4	8.3	75.2
2005	100.0	0.9	1.1	1.6	2.8	3.1	2.4	4.3	3.1	7.4	73.4
2006	100.0	0.9	1.1	1.5	2.9	2.5	3.1	4.2	3.4	4.8	75.6
2007	100.0	1.3	1.7	2.5	4.5	5.1	4.5	5.4	6.3	10.5	58.2
2008	100.0	1.0	1.3	2.1	4.2	5.0	4.3	7.8	5.1	8.2	61.0
2009	100.0	0.8	1.0	1.6	3.0	3.3	2.5	4.3	2.6	5.7	75.1
2010	100.0	0.9	1.0	1.6	2.8	4.0	3.2	5.7	3.2	6.3	71.5

자료: 국세청, 『국세통계연보』, 각 연도.

〈부표 II-52〉 산업별·자산규모별 총부담세액 합계 및 비중 추이(금융·보험업): 국제통계연보 이용

(단위: 백만원, %)

결산 연도	진체	5억원 이하	10억원 이하	20억원 이하	50억원 이하	100억원 이하	200억원 이하	500억원 이하	1,000억원 이하	5,000억원 이하	5,000억원 초과
2004	3,478,346	2,938	960	4,042	9,181	10,782	34,654	90,257	71,591	267,375	2,986,566
2005	4,934,935	5,726	1,627	3,369	8,556	11,978	47,640	133,900	125,425	378,674	4,218,040
2006	6,561,656	9,534	3,413	3,490	11,429	13,699	38,456	114,496	135,866	344,229	5,887,044
2007	9,013,165	5,218	2,793	4,151	11,260	26,556	46,003	173,551	165,276	441,025	8,137,332
2008	6,883,553	4,721	1,892	3,229	9,567	13,642	65,837	87,670	104,058	237,437	6,355,500
2009	6,834,658	6,603	3,106	4,164	7,182	16,003	23,293	95,504	88,397	242,253	6,348,153
2010	8,847,599	19,475	5,632	7,526	12,404	20,481	30,962	97,344	119,582	262,040	8,272,153
2004	100.0	0.1	0.0	0.1	0.3	0.3	1.0	2.6	2.1	7.7	85.9
2005	100.0	0.1	0.0	0.1	0.2	0.2	1.0	2.7	2.5	7.7	85.5
2006	100.0	0.1	0.1	0.1	0.2	0.2	0.6	1.7	2.1	5.2	89.7
2007	100.0	0.1	0.0	0.0	0.1	0.3	0.5	1.9	1.8	4.9	90.3
2008	100.0	0.1	0.0	0.0	0.1	0.2	1.0	1.3	1.5	3.4	92.3
2009	100.0	0.1	0.0	0.1	0.1	0.2	0.3	1.4	1.3	3.5	92.9
2010	100.0	0.2	0.1	0.1	0.1	0.2	0.3	1.1	1.4	3.0	93.5

자료: 국제통계연보, 『국제통계연보』, 각 연도.

〈부표 II -53〉 산업별 · 자산규모별 총부담세액 합계 및 비중 추이(부동산업): 국제통계연보 이용

(단위: 백만원, %)

결산 연도	진체	5억원 이하	10억원 이하	20억원 이하	50억원 이하	100억원 이하	200억원 이하	500억원 이하	1,000억원 이하	5,000억원 이하	5,000억원 초과
2004	886,281	4,062	6,245	17,905	41,863	59,753	71,084	92,969	66,169	102,752	423,479
2005	830,828	4,540	8,288	14,812	59,548	64,913	69,813	112,470	79,027	148,316	269,101
2006	1,370,484	6,375	9,385	25,796	62,830	64,941	78,888	164,446	86,630	188,731	682,462
2007	1,419,365	34,239	38,513	55,668	85,870	115,124	104,943	93,845	128,671	158,361	604,131
2008	1,499,513	41,373	39,118	41,489	58,597	57,710	83,138	119,995	87,829	321,897	648,367
2009	811,588	9,851	9,004	18,250	43,714	68,619	66,885	89,300	55,029	62,605	388,331
2010	637,142	36,224	16,614	15,800	41,000	51,173	61,808	99,828	54,439	88,996	171,260
2004	100.0	0.5	0.7	2.0	4.7	6.7	8.0	10.5	7.5	11.6	47.8
2005	100.0	0.5	1.0	1.8	7.2	7.8	8.4	13.5	9.5	17.9	32.4
2006	100.0	0.5	0.7	1.9	4.6	4.7	5.8	12.0	6.3	13.8	49.8
2007	100.0	2.4	2.7	3.9	6.0	8.1	7.4	6.6	9.1	11.2	42.6
2008	100.0	2.8	2.6	2.8	3.9	3.8	5.5	8.0	5.9	21.5	43.2
2009	100.0	1.2	1.1	2.2	5.4	8.5	8.2	11.0	6.8	7.7	47.8
2010	100.0	5.7	2.6	2.5	6.4	8.0	9.7	15.7	8.5	14.0	26.9

자료: 국제통계연보, 『국제통계연보』, 각 연도.

〈부표 II-54〉 산업별·자산규모별 총부담세액 합계 및 비중 추이(서비스업): 국제통계연보 이용

결산 연도	전체	(단위: 백만원, %)									
		5억원 이하	10억원 이하	20억원 이하	50억원 이하	100억원 이하	200억원 이하	500억원 이하	1,000억원 이하	5,000억원 이하	5,000억원 초과
2004	1,467,201	53,210	58,465	80,685	125,088	103,608	136,508	194,167	152,659	301,142	261,669
2005	1,750,258	58,764	60,222	82,628	137,669	126,968	137,945	221,370	161,888	331,565	431,239
2006	1,992,086	68,714	73,729	102,634	162,809	144,476	145,004	254,048	196,216	375,626	468,830
2007	2,897,958	80,096	84,425	127,002	209,576	180,463	168,084	275,871	285,361	486,921	1,000,159
2008	3,052,326	74,169	72,587	103,084	185,018	182,667	166,889	279,908	264,048	501,432	1,222,524
2009	2,710,625	68,487	70,557	104,234	182,135	173,995	183,669	220,086	213,630	634,721	859,111
2010	2,786,990	81,296	69,235	102,576	177,684	169,788	160,333	217,919	280,609	536,276	991,274
2004	100.0	3.6	4.0	5.5	8.5	7.1	9.3	13.2	10.4	20.5	17.8
2005	100.0	3.4	3.4	4.7	7.9	7.3	7.9	12.6	9.2	18.9	24.6
2006	100.0	3.4	3.7	5.2	8.2	7.3	7.3	12.8	9.8	18.9	23.5
2007	100.0	2.8	2.9	4.4	7.2	6.2	5.8	9.5	9.8	16.8	34.5
2008	100.0	2.4	2.4	3.4	6.1	6.0	5.5	9.2	8.7	16.4	40.1
2009	100.0	2.5	2.6	3.8	6.7	6.4	6.8	8.1	7.9	23.4	31.7
2010	100.0	2.9	2.5	3.7	6.4	6.1	5.8	7.8	10.1	19.2	35.6

자료: 국제통계연보, 『국제통계연보』, 각 연도.

〈부표 II-55〉 산업별·자산규모별 총부담세액 합계 및 비중 추이(보건업): 국세통계연보 이용

결산 연도	전체	(단위: 백만원, %)										5,000억원 초과
		5억원 이하	10억원 이하	20억원 이하	50억원 이하	100억원 이하	200억원 이하	500억원 이하	1,000억원 이하	5,000억원 이하		
2004	30,949	203	133	382	969	3,691	5,616	4,704	2,478	12,773	u	
2005	30,300	282	174	318	1,413	4,415	4,490	8,501	3,083	7,624	u	
2006	40,183	230	231	641	2,024	4,588	5,736	12,211	3,132	6,716	4,674	
2007	48,998	518	267	679	2,164	4,313	5,936	13,060	5,071	11,081	5,909	
2008	47,941	217	261	549	1,691	3,666	4,262	9,747	6,407	10,229	10,912	
2009	56,108	363	425	591	2,208	3,717	5,845	14,170	7,148	9,616	12,025	
2010	58,526	390	345	606	2,355	3,876	5,406	10,645	10,353	10,562	13,988	
2004	100.0	0.7	0.4	1.2	3.1	11.9	18.1	15.2	8.0	41.3	u	
2005	100.0	0.9	0.6	1.0	4.7	14.6	14.8	28.1	10.2	25.2	u	
2006	100.0	0.6	0.6	1.6	5.0	11.4	14.3	30.4	7.8	16.7	11.6	
2007	100.0	1.1	0.5	1.4	4.4	8.8	12.1	26.7	10.3	22.6	12.1	
2008	100.0	0.5	0.5	1.1	3.5	7.6	8.9	20.3	13.4	21.3	22.8	
2009	100.0	0.6	0.8	1.1	3.9	6.6	10.4	25.3	12.7	17.1	21.4	
2010	100.0	0.7	0.6	1.0	4.0	6.6	9.2	18.2	17.7	18.0	23.9	

주: u는 해당 계급구간 법인 수가 적어 개별 법인 신고현황의 식별 가능성이 있으므로 데이터를 암호화함
 자료: 국세청, 『국세통계연보』, 각 연도.

〈부표 II-56〉 산업별·자산규모별 총부담세액 합계 및 비중 추이(기타 업종): 국세통계연보 이용

결산 연도	전체	(단위: 백만원, %)									
		5억원 이하	10억원 이하	20억원 이하	50억원 이하	100억원 이하	200억원 이하	500억원 이하	1,000억원 이하	5,000억원 이하	5,000억원 초과
2004	63,265	1,853	1,245	1,546	3,154	1,874	3,569	2,650	631	46,743	u
2005	38,198	2,081	870	1,319	3,065	3,805	6,271	3,079	6,046	11,662	u
2006	36,092	2,679	1,796	3,345	3,129	3,850	4,178	2,079	932	11,908	2,196
2007	58,645	3,386	2,159	3,042	7,139	3,817	5,950	6,303	1,713	u	u
2008	111,687	4,577	2,315	3,319	6,222	8,003	3,925	34,943	2,959	19,671	25,753
2009	7,569	2,267	231	265	223	1,174	594	1,153	-	1,662	-
2010	23,219	8,715	4,966	379	923	1,213	141	19	286	6,577	-
2004	100.0	2.9	2.0	2.4	5.0	3.0	5.6	4.2	1.0	73.9	u
2005	100.0	5.4	2.3	3.5	8.0	10.0	16.4	8.1	15.8	30.5	u
2006	100.0	7.4	5.0	9.3	8.7	10.7	11.6	5.8	2.6	33.0	6.1
2007	100.0	5.8	3.7	5.2	12.2	6.5	10.1	10.7	2.9	u	u
2008	100.0	4.1	2.1	3.0	5.6	7.2	3.5	31.3	2.6	17.6	23.1
2009	100.0	30.0	3.1	3.5	2.9	15.5	7.8	15.2	-	22.0	-
2010	100.0	37.5	21.4	1.6	4.0	5.2	0.6	0.1	1.2	28.3	-

주: u는 해당 계급구간 법인 수가 적어 개별 법인 신고현황의 식별 가능성이 있으므로 데이터를 암호화함
 자료: 국세청, 『국세통계연보』, 각 연도.

부록 Ⅲ. 산업별·수입금액 및 자산규모별 평균 실패세율 추정 결과: 기업 재무자료 이용

1. 산업별·수입금액규모별 평균 실패세율 관련 자료

〈부표 Ⅲ-1〉 산업별·수입금액규모별 평균 실패세율 추이(전체): 기업 재무자료 이용 (단위: %)

	3억원 이하		5억원 이하		10억원 이하		20억원 이하		50억원 이하		100억원 이하		200억원 이하		300억원 이하		500억원 이하		1,000억원 이하		5,000억원 초과		
	전체	1998	전체	1998	전체	1998	전체	1998	전체	1998	전체	1998	전체	1998	전체	1998	전체	1998	전체	1998	전체	1998	
1998	21.8	18.1	-	51.6	12.2	18.5	16.4	17.6	15.5	18.0	20.6	21.0	20.6	23.5	22.1	24.5	22.2	22.2	22.2	22.2	22.2	22.2	22.2
1999	23.3	18.0	13.6	9.5	8.9	17.3	19.5	20.1	21.0	20.6	21.0	20.6	20.6	23.5	22.1	24.5	22.2	22.2	22.2	22.2	22.2	22.2	22.2
2000	21.6	51.4	11.6	22.3	7.6	21.5	20.1	21.5	22.5	21.9	22.8	22.8	22.8	22.8	22.8	22.8	22.8	22.8	22.8	22.8	22.8	22.8	22.8
2001	21.9	23.5	10.4	13.7	13.0	21.5	20.8	20.8	21.5	22.3	23.0	23.0	23.0	23.0	23.0	23.0	23.0	23.0	23.0	23.0	23.0	23.0	23.0
2002	17.5	18.6	3.5	6.0	20.4	15.3	16.2	19.2	20.2	19.7	19.9	19.8	16.5	16.5	16.5	16.5	16.5	16.5	16.5	16.5	16.5	16.5	16.5
2003	19.8	21.4	12.0	14.6	15.9	17.2	20.0	17.4	17.4	20.2	19.1	20.7	19.9	19.9	19.9	19.9	19.9	19.9	19.9	19.9	19.9	19.9	19.9
2004	19.9	6.5	23.5	16.6	10.1	19.9	16.2	18.4	19.5	20.2	19.5	18.3	20.5	20.5	20.5	20.5	20.5	20.5	20.5	20.5	20.5	20.5	20.5
2005	18.5	7.7	15.1	17.3	12.6	16.0	16.9	17.7	19.0	18.9	17.7	20.4	18.3	18.3	18.3	18.3	18.3	18.3	18.3	18.3	18.3	18.3	18.3
2006	19.5	15.9	18.5	12.4	15.5	18.3	17.1	18.1	18.9	18.6	19.7	22.2	19.2	19.2	19.2	19.2	19.2	19.2	19.2	19.2	19.2	19.2	19.2
2007	20.9	16.0	18.8	15.9	15.5	18.4	17.6	19.0	20.1	20.2	20.2	20.3	21.5	21.5	21.5	21.5	21.5	21.5	21.5	21.5	21.5	21.5	21.5
2008	20.4	12.2	15.9	9.0	12.4	14.0	16.7	18.5	18.5	20.0	20.6	22.5	20.3	20.3	20.3	20.3	20.3	20.3	20.3	20.3	20.3	20.3	20.3
2009	16.8	9.8	7.8	9.0	8.1	12.4	13.8	14.6	15.3	16.2	16.8	19.0	16.6	16.6	16.6	16.6	16.6	16.6	16.6	16.6	16.6	16.6	16.6
2010	16.9	8.0	23.5	12.3	8.6	11.5	13.9	14.5	15.6	15.9	17.8	18.3	16.8	16.8	16.8	16.8	16.8	16.8	16.8	16.8	16.8	16.8	16.8
2011	19.6	9.0	11.5	13.3	10.6	17.4	13.8	15.6	15.9	17.2	19.0	20.3	20.3	20.3	20.3	20.3	20.3	20.3	20.3	20.3	20.3	20.3	20.3
2012	18.5	8.5	11.0	13.8	9.2	13.1	12.5	14.3	15.2	16.2	17.5	19.2	19.2	19.2	19.2	19.2	19.2	19.2	19.2	19.2	19.2	19.2	19.2

자료: 한국상장협의회, Kocainfo DB, 2013(<http://www.kocainfo.com>)

〈부표 III-2〉 산업별 · 수입금액규모별 평균 실효세율 추이(농·임·어업): 기업 재무자료 이용

	진체	(단위: %)															
		3억원 이하	5억원 이하	10억원 이하	20억원 이하	50억원 이하	100억원 이하	200억원 이하	300억원 이하	500억원 이하	1,000억원 이하	5,000억원 이하	5,000억원 초과				
1998	9.8	-	-	-	-	-	-	-	-	-	-	-	33.4	-	0.0	13.3	6.1
1999	26.3	25.7	-	-	-	28.5	17.8	22.5	21.5	26.8	28.5	29.4	28.2	28.2	28.2	29.4	28.2
2000	27.4	8.1	-	-	-	27.0	6.1	26.1	26.5	18.6	32.7	25.5	41.2	41.2	25.5	25.5	41.2
2001	22.5	-	-	-	-	27.3	20.5	12.6	25.2	0.0	29.3	22.9	-	-	22.9	22.9	-
2002	27.2	128.8	-	-	-	10.2	12.3	10.5	18.3	0.0	37.3	30.1	-	-	30.1	30.1	-
2003	23.5	30.9	-	-	-	19.5	0.0	13.3	16.4	8.4	23.5	27.9	-	-	27.9	27.9	-
2004	22.9	28.6	-	-	-	13.6	0.0	12.0	18.2	23.4	27.1	26.3	-	-	26.3	26.3	-
2005	21.1	0.0	-	-	0.0	18.4	9.0	16.9	10.1	18.6	21.8	31.6	-	-	31.6	31.6	-
2006	21.0	-	-	-	-	22.4	17.6	24.4	16.5	15.4	24.5	25.1	-	-	25.1	25.1	-
2007	21.1	-	-	13.8	18.5	4.5	9.8	12.9	17.3	22.5	47.7	24.5	-	-	24.5	24.5	-
2008	21.2	0.4	-	-	0.3	11.9	18.3	14.4	23.5	16.9	15.6	21.3	25.7	25.7	21.3	21.3	25.7
2009	19.1	5.6	-	-	-	-	7.5	14.4	24.7	16.5	22.8	17.7	22.1	22.1	17.7	17.7	22.1
2010	20.0	33.1	0.1	0.0	0.0	10.2	15.4	15.7	15.9	16.7	18.1	20.6	21.8	21.8	18.1	20.6	21.8
2011	19.2	8.0	0.0	0.0	-	3.2	13.6	16.4	16.8	17.6	11.5	22.2	21.8	21.8	11.5	22.2	21.8
2012	17.3	0.0	0.0	0.0	-	23.5	16.5	20.6	1.9	16.2	5.4	22.4	20.3	20.3	5.4	22.4	20.3

자료: 한국상장협의회, Kocoinfo DB, 2013(<http://www.kocoinfo.com>)

〈부표 III-3〉 산업별·수입금액규모별 평균 실패세율 추이(광업): 기업 재무자료 이용

(단위: %)

	전체	3억원 이하	5억원 이하	10억원 이하	20억원 이하	50억원 이하	100억원 이하	200억원 이하	300억원 이하	500억원 이하	1,000억원 이하	5,000억원 이하	5,000억원 초과
1998	13.7	-	-	-	-	-	-	13.7	-	-	-	-	-
1999	30.5	-	-	-	-	-	36.3	28.2	24.5	30.4	-	28.5	-
2000	31.4	-	-	-	-	14.1	46.2	25.6	27.1	0.0	-	29.5	-
2001	23.1	-	-	-	-	-	30.8	21.6	25.2	14.0	-	26.3	-
2002	20.0	-	-	-	0.0	29.2	25.0	20.9	23.3	19.4	33.6	16.9	-
2003	18.8	-	-	-	-	6.3	26.8	20.6	22.6	8.1	13.5	20.8	-
2004	13.5	-	-	-	-	6.2	25.1	17.5	27.6	6.3	14.2	2.9	-
2005	26.1	-	-	-	-	21.0	25.3	30.0	20.2	14.7	16.4	21.3	-
2006	31.6	6.8	-	-	-	23.2	17.5	22.0	51.5	15.5	0.0	15.3	-
2007	26.7	0.0	-	-	-	68.6	18.7	24.8	44.8	25.5	4.3	20.2	-
2008	18.1	0.0	-	-	1.6	44.0	14.0	20.0	22.9	32.2	14.0	42.5	-
2009	22.5	0.0	-	-	81.2	17.5	13.2	17.2	48.3	30.2	38.4	30.7	-
2010	43.9	0.0	-	-	5.7	21.5	15.5	23.0	10.1	39.0	128.9	24.7	-
2011	33.5	0.0	-	-	0.0	153.7	11.5	23.9	17.9	21.3	259.0	24.5	-
2012	25.2	0.0	-	-	0.0	15.9	10.7	15.6	26.5	35.7	16.3	17.5	-

자료: 한국상장협의회, Kocoinfo DB, 2013(<http://www.kocoinfo.com>)

〈부표 III-4〉 산업별 · 수입금액규모별 평균 실효세율 추이(제조업): 기업 재무자료 이용

(단위: %)

	진체	3억원 이하	5억원 이하	10억원 이하	20억원 이하	50억원 이하	100억원 이하	200억원 이하	300억원 이하	500억원 이하	1,000억원 이하	5,000억원 이하	5,000억원 초과
1998	21.5	-	-	51.6	-	9.7	12.1	16.5	16.1	17.0	19.8	22.3	21.8
1999	20.4	25.4	8.9	1.4	1.2	8.1	17.6	17.5	18.7	18.5	20.8	18.4	21.8
2000	21.0	28.0	26.8	1.8	14.2	16.3	17.6	20.2	20.8	20.2	20.9	17.8	22.2
2001	20.0	9.9	59.9	8.5	19.5	9.0	17.6	18.0	19.1	21.2	21.6	22.3	19.0
2002	13.9	2.2	0.0	15.5	16.3	10.4	15.5	17.9	17.5	18.5	19.1	20.3	12.0
2003	19.3	18.8	6.0	13.1	14.5	7.1	19.4	14.8	14.0	18.8	19.5	22.6	19.0
2004	18.6	0.5	27.1	19.0	4.3	13.7	11.6	16.9	17.5	19.0	18.3	17.8	19.1
2005	18.4	4.0	1.9	11.7	9.3	14.9	12.2	16.0	17.2	17.0	18.5	21.5	18.0
2006	19.1	13.8	9.5	23.3	14.7	12.0	12.8	16.5	17.2	18.4	18.5	22.4	18.6
2007	19.8	9.4	17.0	19.8	12.8	18.6	15.5	16.8	17.7	19.0	19.7	22.4	19.6
2008	18.4	13.2	22.4	5.5	16.5	8.0	12.8	15.9	16.2	18.1	20.4	23.1	17.4
2009	15.5	8.3	19.5	12.1	5.6	9.6	9.6	12.6	13.2	14.9	15.5	19.1	15.1
2010	15.7	4.4	1.5	11.7	3.7	6.0	14.0	13.5	14.6	14.9	16.9	18.4	15.5
2011	18.8	3.1	0.5	19.7	13.1	11.0	12.3	13.5	14.6	15.8	18.5	20.3	19.2
2012	17.5	17.8	6.5	19.1	5.2	8.3	10.6	13.2	13.4	14.6	16.2	19.8	17.6

자료: 한국상장협의회, Kocoinfo DB, 2013(<http://www.kocoinfo.com>)

〈부표 Ⅲ-5〉 산업별 · 수입금액규모별 평균 실패세율 추이(전기 · 가스 · 수도업): 기업 재무자료 이용

(단위: %)

	전체	3억원 이하	5억원 이하	10억원 이하	20억원 이하	50억원 이하	100억원 이하	200억원 이하	300억원 이하	500억원 이하	1,000억원 이하	5,000억원 이하	5,000억원 초과
1998	21.5	-	-	-	-	-	-	39.5	-	18.3	48.2	21.1	23.8
1999	20.4	18.3	-	-	-	-	10.9	24.8	26.5	31.3	29.2	38.3	27.4
2000	21.0	-	16.0	-	-	31.0	13.2	12.5	24.8	25.8	26.9	25.1	28.5
2001	20.0	0.0	-	-	16.0	7.3	14.3	19.4	26.3	27.5	15.8	24.9	28.2
2002	13.9	6.7	-	-	-	7.4	17.2	22.4	25.2	12.3	25.0	26.7	26.4
2003	19.3	-	-	-	5.6	19.0	20.5	14.6	24.7	23.2	23.3	24.5	24.4
2004	18.6	-	-	-	14.0	21.7	13.4	19.7	20.5	21.8	27.6	19.3	26.0
2005	18.4	18.7	-	-	-	9.6	15.5	18.3	19.7	22.7	38.4	24.6	22.4
2006	19.1	2.7	-	-	4.2	15.3	14.6	18.8	19.7	22.0	25.1	20.6	21.7
2007	19.8	16.6	-	19.8	23.5	13.3	20.1	20.4	20.0	22.7	24.9	21.4	20.5
2008	18.4	0.4	-	26.1	6.9	2.9	14.5	22.5	18.9	22.8	26.1	35.8	40.2
2009	15.5	5.8	0.9	6.6	59.5	7.1	14.4	17.4	20.1	16.5	19.2	26.9	19.6
2010	15.7	1.5	-	1.8	1.0	10.7	18.2	15.5	17.5	16.2	20.6	18.8	19.2
2011	18.8	5.2	0.0	7.9	10.7	7.2	15.7	13.9	12.8	12.5	22.5	21.6	26.6
2012	17.5	0.0	8.2	10.0	4.2	1.9	11.3	16.4	16.3	10.4	14.9	18.4	20.5

자료: 한국상장협의회, Kocoinfo DB, 2013(<http://www.kocoinfo.com>)

〈부표 III-6〉 산업별 · 수입금액규모별 평균 실효세율 추이(건설업): 기업 재무자료 이용

(단위: %)

	3억원 이하	5억원 이하	10억원 이하	20억원 이하	50억원 이하	100억원 이하	200억원 이하	300억원 이하	500억원 이하	1,000억원 이하	5,000억원 이하	5,000억원 초과
1998	-	-	-	-	-	-	21.0	0.0	18.1	26.5	13.5	25.3
1999	0.4	0.5	3.7	7.7	12.7	17.1	19.4	22.6	23.9	25.4	26.5	36.0
2000	21.1	0.0	12.9	0.2	16.5	21.3	21.8	25.3	28.4	24.4	15.8	29.3
2001	20.1	0.4	-	7.4	11.2	17.1	20.3	21.5	23.7	17.8	18.5	24.3
2002	19.0	7.2	9.4	16.8	10.4	4.9	18.3	21.3	20.0	19.7	14.6	26.5
2003	22.5	25.9	0.0	3.0	4.6	16.6	18.5	18.1	21.1	14.6	20.8	29.8
2004	23.6	12.5	36.6	4.4	13.3	16.0	17.3	20.0	20.7	21.2	21.1	27.9
2005	22.0	17.5	12.6	11.5	23.4	7.7	15.3	19.5	18.0	17.9	22.5	24.9
2006	22.5	19.1	0.1	2.9	19.0	20.7	17.4	16.5	14.5	20.6	22.9	25.9
2007	21.1	13.1	3.2	25.7	19.6	16.1	19.5	19.0	21.0	20.2	13.9	27.6
2008	24.8	8.5	0.9	9.7	10.8	11.3	18.1	18.9	19.6	21.3	22.5	29.9
2009	19.3	8.9	0.5	16.5	10.0	8.2	15.1	16.8	15.8	16.3	19.1	21.7
2010	21.1	6.5	5.0	20.2	15.0	14.5	11.4	18.8	16.8	17.5	19.7	25.5
2011	18.5	4.1	9.4	11.5	3.4	6.8	12.6	16.2	17.6	20.8	18.6	19.8
2012	20.3	0.5	13.5	3.0	11.6	20.1	13.4	17.0	16.7	19.1	20.4	22.8

자료: 한국상장협회, Kocoinfo DB, 2013(<http://www.kocoinfo.com>)

〈부표 III-7〉 산업별·수입금액규모별 평균 실패세율 추이(판매업): 기업 재무자료 이용

(단위: %)

	전체	3억원 이하	5억원 이하	10억원 이하	20억원 이하	50억원 이하	100억원 이하	200억원 이하	300억원 이하	500억원 이하	1,000억원 이하	5,000억원 이하	5,000억원 초과
1998	19.8	-	-	-	31.0	17.6	15.5	33.8	18.8	20.8	32.2	20.0	20.0
1999	27.9	42.5	0.1	-	43.1	13.9	25.6	26.3	25.7	25.8	26.8	27.4	27.4
2000	12.8	31.5	-	15.3	16.6	20.6	21.9	28.2	26.4	26.1	27.1	21.5	21.5
2001	25.5	41.6	-	73.8	18.5	24.0	24.5	26.8	27.7	26.3	28.1	20.5	20.5
2002	24.9	31.9	0.5	39.8	21.3	19.5	23.0	25.7	26.0	24.0	25.1	25.2	25.2
2003	18.0	24.7	0.0	14.1	18.3	19.2	21.3	25.5	26.5	25.4	25.5	24.2	24.2
2004	21.4	0.5	25.4	0.1	16.0	22.5	23.5	22.1	25.7	24.4	24.2	23.5	23.5
2005	22.9	25.5	21.1	20.2	7.8	15.7	23.5	18.8	24.1	28.8	23.9	23.5	23.5
2006	24.3	67.0	24.9	4.9	19.6	19.6	28.4	21.8	23.7	28.5	24.2	24.5	24.5
2007	25.5	20.2	0.0	25.4	11.5	19.2	22.3	25.2	25.2	24.6	25.8	26.6	26.6
2008	22.9	15.5	1.1	12.6	16.7	16.7	22.4	24.8	25.6	25.9	23.2	26.0	26.0
2009	21.2	13.2	0.0	1.8	18.4	17.0	15.0	21.0	20.0	20.9	20.8	22.3	22.3
2010	20.9	4.4	29.5	17.8	16.2	11.4	16.9	17.7	19.5	19.7	19.2	22.6	22.6
2011	23.2	9.5	23.1	5.5	16.6	16.8	18.7	20.5	19.4	22.5	21.2	23.9	23.9
2012	21.6	17.1	0.0	5.7	29.3	15.5	16.5	18.2	20.5	19.9	21.3	22.2	22.2

자료: 한국상장협회, Kocoinfo DB, 2013(<http://www.kocoinfo.com>)

〈부표 III-8〉 산업별 · 수입금액규모별 평균 실패세율 추이(음식·숙박업): 기업 재무자료 이용

(단위: %)

	전체	3억원 이하	5억원 이하	10억원 이하	20억원 이하	50억원 이하	100억원 이하	200억원 이하	300억원 이하	500억원 이하	1,000억원 이하	5,000억원 초과
1998	-	-	-	-	-	-	-	-	-	-	-	-
1999	32.8	12.5	-	-	31.1	31.4	24.9	26.3	31.8	28.2	56.0	15.8
2000	22.8	19.5	27.6	-	32.4	4.1	17.3	28.8	30.3	23.8	28.2	13.2
2001	24.3	-	0.7	-	30.0	16.5	20.4	25.9	28.6	24.3	20.1	22.2
2002	23.6	0.5	3.8	0.0	15.5	8.8	17.1	19.1	25.9	23.4	26.2	22.5
2003	25.7	-	18.5	1.7	26.7	10.9	15.2	20.4	36.2	28.5	25.8	23.4
2004	24.9	15.5	11.0	0.0	8.3	20.9	16.5	15.9	19.7	31.0	13.7	23.1
2005	16.8	12.9	0.0	4.5	5.8	15.6	17.3	23.0	22.2	21.5	4.0	23.6
2006	21.0	24.5	-	16.9	4.6	13.2	1.6	23.8	17.2	28.8	20.8	20.7
2007	24.2	10.9	18.4	0.3	18.1	21.1	23.4	18.3	23.0	24.0	22.5	24.9
2008	22.8	0.0	-	0.2	7.4	5.8	14.4	18.6	39.6	18.2	27.6	23.6
2009	15.7	1.6	17.9	17.7	15.3	14.6	15.0	11.4	8.4	15.5	15.6	18.7
2010	17.6	0.0	3.0	0.3	3.0	13.0	14.5	9.0	19.2	18.4	21.0	19.5
2011	36.1	0.0	9.7	0.0	8.4	5.3	13.4	15.4	19.2	23.0	24.7	31.5
2012	20.0	0.7	5.7	2.1	5.5	6.4	12.7	17.0	19.6	19.3	21.9	15.5
2013	23.1	0.7	5.7	2.1	5.5	6.4	12.7	17.0	19.6	19.3	21.9	15.5

자료: 한국상장협의회, Kocoinfo DB, 2013(<http://www.kocoinfo.com>)

〈부표 III-9〉 산업별·수입금액규모별 평균 실효세율 추이(운수·창고·통신편): 기업 재무자료 이용

(단위: %)

연도	전체	3억원 이하	5억원 이하	10억원 이하	20억원 이하	50억원 이하	100억원 이하	200억원 이하	300억원 이하	500억원 이하	1,000억원 이하	5,000억원 초과	
1998	20.9	18.1	-	-	8.2	23.4	19.6	31.6	11.9	26.6	24.5	16.6	21.0
1999	25.5	12.1	17.9	26.8	13.5	15.9	23.0	21.6	23.8	21.7	22.4	27.8	26.1
2000	29.1	111.1	0.0	17.4	25.3	17.8	21.4	21.3	23.7	21.2	24.2	31.7	30.4
2001	25.7	30.7	3.6	17.1	8.2	19.7	20.0	23.2	23.1	23.1	26.1	25.1	26.4
2002	22.8	25.0	15.5	5.6	16.7	18.2	18.7	17.6	18.3	18.3	22.3	22.7	23.7
2003	25.7	31.3	4.8	1.5	17.7	21.4	21.4	21.1	20.6	20.9	20.6	21.5	28.0
2004	22.9	3.9	-	16.9	33.1	20.1	19.8	18.5	19.9	21.2	19.9	17.5	24.5
2005	19.8	7.8	14.8	2.7	2.0	14.0	15.6	20.6	18.0	20.5	16.1	21.5	20.1
2006	20.8	17.4	15.5	19.6	11.2	20.6	18.3	18.0	19.5	21.5	17.8	20.6	21.5
2007	20.5	11.5	24.7	0.3	10.5	11.1	16.8	18.5	20.0	19.5	21.7	21.3	20.9
2008	17.1	19.5	24.1	1.5	10.1	17.7	16.8	17.5	21.7	21.4	20.2	18.1	15.5
2009	17.4	13.5	12.2	1.9	9.4	7.3	13.1	14.7	15.6	15.1	15.4	18.6	18.2
2010	19.1	12.7	26.5	9.4	3.7	14.0	13.7	16.5	15.4	16.5	18.0	20.2	20.3
2011	20.8	6.5	20.1	11.8	7.9	11.0	15.5	18.5	15.9	16.5	19.1	21.5	22.0
2012	20.2	13.7	9.0	0.0	8.7	14.8	11.5	14.7	17.8	17.2	16.3	20.2	22.1

자료: 한국상장협의회, Kocoinfo DB, 2013(<http://www.kocoinfo.com>)

〈부표 III-10〉 산업별 · 수입금액규모별 평균 실패세율 추이(금융 · 보험업): 기업 재무자료 이용

(단위: %)

	전체	3억원 이하	5억원 이하	10억원 이하	20억원 이하	50억원 이하	100억원 이하	200억원 이하	300억원 이하	500억원 이하	1,000억원 이하	5,000억원 이하	5,000억원 초과
1998	20.0	-	-	-	-	-	-	-	-	20.7	38.1	16.4	21.2
1999	23.4	-	-	-	-	6.1	2.8	14.5	-	22.9	23.6	23.9	23.4
2000	24.6	-	-	-	-	-	28.0	14.0	14.5	13.9	9.3	20.1	27.2
2001	17.2	2.6	25.5	4.7	20.1	18.9	20.3	22.9	25.1	15.5	32.4	8.9	18.1
2002	16.8	4.5	4.4	4.4	20.9	9.0	13.3	23.0	26.5	23.0	17.1	11.0	17.6
2003	13.7	14.3	29.4	5.6	23.7	21.1	19.2	20.0	24.0	20.8	10.4	5.4	14.5
2004	15.1	19.2	20.0	0.0	14.4	19.3	19.5	22.6	16.8	17.3	21.8	12.0	15.1
2005	12.9	93.7	10.6	0.0	15.5	21.8	19.8	19.7	22.2	14.6	14.5	12.4	12.6
2006	16.0	25.3	9.8	2.1	13.4	12.9	19.7	23.2	21.1	12.7	20.3	21.5	15.2
2007	22.1	18.8	1.8	13.0	16.2	16.1	17.0	19.0	21.5	22.6	17.4	20.7	22.5
2008	22.9	5.9	0.0	0.8	3.7	10.0	12.3	21.0	15.5	19.4	21.5	20.5	23.6
2009	18.8	0.5	6.5	0.2	1.5	7.7	8.7	13.5	17.5	17.3	22.2	19.0	19.3
2010	17.4	3.5	37.6	1.8	2.0	7.4	11.0	18.2	15.6	15.9	19.8	16.2	17.6
2011	19.7	5.2	0.0	0.6	2.4	8.8	12.8	13.9	17.5	16.4	16.3	18.1	20.2
2012	20.5	2.5	0.0	1.7	2.1	7.5	15.3	13.5	16.4	19.6	19.4	14.4	21.3

자료: 한국상장협의회, Kocoinfo DB, 2013(<http://www.kocoinfo.com>)

〈부표 III-11〉 산업별·수입금액규모별 평균 실패세율 추이(부동산업): 기업 재무자료 이용

(단위: %)

	전체	3억원 이하	5억원 이하	10억원 이하	20억원 이하	50억원 이하	100억원 이하	200억원 이하	300억원 이하	500억원 이하	1,000억원 이하	5,000억원 초과
1998	22.2	-	-	-	-	-	22.2	-	-	-	-	-
1999	26.1	24.2	31.5	30.6	19.5	28.5	21.6	30.5	51.7	23.3	24.5	27.7
2000	25.6	27.7	2.3	30.8	25.7	27.5	26.5	28.3	21.2	31.7	26.0	5.2
2001	23.3	28.5	10.5	17.5	12.2	29.4	30.2	20.8	27.7	21.6	24.3	28.3
2002	20.6	21.2	3.9	22.4	22.8	22.0	25.7	20.7	20.6	18.3	14.5	19.0
2003	21.5	19.9	22.5	22.8	20.5	23.0	23.1	17.7	21.5	21.5	16.8	29.9
2004	19.2	21.2	18.9	22.6	20.7	23.3	19.8	16.6	20.5	16.6	17.5	19.1
2005	18.1	7.9	20.4	20.0	20.7	20.0	22.0	14.3	18.1	16.5	15.0	20.6
2006	17.3	19.7	21.5	15.1	20.2	21.9	19.1	15.2	14.5	16.2	18.5	15.3
2007	17.1	22.8	22.8	16.6	18.7	22.2	21.5	18.6	23.2	14.2	14.6	12.2
2008	16.2	11.1	13.3	11.9	15.5	18.7	21.2	18.7	12.0	19.3	14.0	14.5
2009	12.5	12.9	10.0	10.8	11.7	16.5	13.1	15.3	9.2	8.6	18.7	10.7
2010	12.9	6.3	18.6	10.4	13.1	12.5	15.2	9.3	8.0	11.2	15.3	14.8
2011	14.3	13.5	14.6	12.4	13.7	21.0	13.0	12.1	12.2	12.0	11.6	8.4
2012	12.4	7.8	7.5	13.4	10.3	14.7	13.6	11.3	10.2	10.1	17.7	11.0
2013	19.7	11.0	11.0	11.0	11.0	11.0	11.0	11.0	11.0	11.0	11.0	11.0

자료: 한국상장협의회, Kocoinfo DB, 2013(<http://www.kocoinfo.com>)

〈부표 III-12〉 산업별·수입금액규모별 평균 실효세율 추이(서비스업): 기업 재무자료 이용

	(단위: %)													
	전체	3억원 이하	5억원 이하	10억원 이하	20억원 이하	50억원 이하	100억원 이하	200억원 이하	300억원 이하	500억원 이하	1,000억원 이하	5,000억원 이하	5,000억원 초과	
1998	23.4	-	-	-	13.2	-	19.9	22.5	9.2	17.5	8.6	23.6	24.1	
1999	28.4	25.3	6.2	26.4	30.5	21.0	25.1	28.6	24.0	22.8	25.5	32.8	28.1	
2000	27.3	0.5	26.1	32.9	6.2	26.5	21.5	28.4	25.9	26.5	27.8	27.9	27.5	
2001	28.4	1.5	0.0	24.4	7.0	34.3	23.5	27.3	28.3	25.9	25.1	28.3	30.2	
2002	23.8	26.3	0.0	0.8	17.7	20.8	22.5	20.8	26.4	22.3	21.7	26.5	24.3	
2003	24.5	16.8	-	26.4	16.8	17.8	18.6	18.2	17.6	23.8	23.9	27.2	25.8	
2004	22.1	0.4	-	12.9	17.2	26.7	19.8	21.6	24.0	25.0	19.0	18.1	23.5	
2005	20.6	2.7	11.4	9.5	5.3	16.6	20.9	22.4	22.7	22.6	15.5	17.3	23.0	
2006	22.7	12.3	0.5	3.4	4.6	17.5	21.2	19.7	22.8	21.5	22.4	22.9	23.8	
2007	20.3	8.7	7.6	3.7	11.0	17.7	22.2	22.3	20.1	20.1	21.5	17.9	21.7	
2008	17.5	17.0	-	5.3	10.4	13.9	17.5	22.5	23.1	23.6	23.2	24.5	13.0	
2009	14.8	7.3	0.5	5.1	6.1	16.0	19.7	17.8	20.5	20.5	16.9	16.2	12.6	
2010	15.0	12.8	1.0	9.8	6.1	11.8	12.9	17.4	17.5	16.4	17.5	12.6	15.4	
2011	20.2	9.6	0.0	7.2	11.9	22.0	15.2	21.2	17.5	19.1	19.8	20.0	20.8	
2012	17.0	11.7	26.2	7.4	6.2	14.7	14.5	17.5	15.0	17.9	17.4	16.3	17.7	

자료: 한국상장협의회, Kocoinfo DB, 2013(<http://www.kocoinfo.com>)

〈부표 III-13〉 산업별 · 수입금액규모별 법인 수 및 비중 추이(진체): 기업 재무자료 이용

(단위: 개, %)

연도	전체	3억원 이하	5억원 이하	10억원 이하	20억원 이하	50억원 이하	100억원 이하	200억원 이하	300억원 이하	500억원 이하	1,000억원 이하	5,000억원 이하	5,000억원 초과
1998	618	1	-	1	4	6	19	65	62	85	114	160	101
1999	5,328	71	28	55	113	273	693	1,451	781	706	542	471	144
2000	5,284	31	17	45	95	258	621	1,311	811	755	634	558	148
2001	6,582	44	18	65	133	332	796	1,717	987	911	727	678	174
2002	8,851	76	30	88	187	509	1,241	2,338	1,251	1,160	911	813	247
2003	8,257	54	23	67	168	404	948	2,088	1,247	1,189	993	839	237
2004	9,399	94	27	77	193	461	1,045	2,263	1,399	1,380	1,203	975	282
2005	10,124	112	32	113	212	511	1,178	2,377	1,466	1,518	1,247	1,078	280
2006	11,060	145	38	150	281	593	1,232	2,517	1,613	1,625	1,400	1,161	305
2007	14,044	277	80	232	381	891	1,877	3,403	1,888	1,748	1,647	1,270	350
2008	13,092	298	74	281	372	760	1,502	2,939	1,787	1,833	1,588	1,303	355
2009	14,723	3,486	85	221	368	619	1,062	2,251	1,590	1,719	1,567	1,375	380
2010	14,799	354	98	341	477	871	1,403	3,035	2,059	2,196	1,880	1,625	460
2011	15,421	374	116	344	465	917	1,424	3,013	2,171	2,400	1,954	1,749	494
2012	14,618	312	127	333	456	924	1,289	2,756	2,079	2,184	1,947	1,698	513

법
인
수

〈부표 Ⅲ-13〉의 계속

연도	전체	(단위: 개, %)											
		3억원 이하	5억원 이하	10억원 이하	20억원 이하	50억원 이하	100억원 이하	200억원 이하	300억원 이하	500억원 이하	1,000억원 이하	5,000억원 초과	
1998	100.0	0.2	-	0.2	0.6	1.0	3.1	10.5	10.0	13.8	18.4	25.9	16.3
1999	100.0	1.3	0.5	1.0	2.1	5.1	13.0	27.2	14.7	13.3	10.2	8.8	2.7
2000	100.0	0.6	0.3	0.9	1.8	4.9	11.8	24.8	15.3	14.3	12.0	10.6	2.8
2001	100.0	0.7	0.3	1.0	2.0	5.0	12.1	26.1	15.0	13.8	11.0	10.3	2.6
2002	100.0	0.9	0.3	1.0	2.1	5.8	14.0	26.4	14.1	13.1	10.3	9.2	2.8
2003	100.0	0.7	0.3	0.8	2.0	4.9	11.5	25.3	15.1	14.4	12.0	10.2	2.9
2004	100.0	1.0	0.3	0.8	2.1	4.9	11.1	24.1	14.9	14.7	12.8	10.4	3.0
2005	100.0	1.1	0.3	1.1	2.1	5.0	11.6	23.5	14.5	15.0	12.3	10.6	2.8
2006	100.0	1.3	0.3	1.4	2.5	5.4	11.1	22.8	14.6	14.7	12.7	10.5	2.8
2007	100.0	2.0	0.6	1.7	2.7	6.3	13.4	24.2	13.4	12.4	11.7	9.0	2.5
2008	100.0	2.3	0.6	2.1	2.8	5.8	11.5	22.4	13.6	14.0	12.1	10.0	2.7
2009	100.0	23.7	0.6	1.5	2.5	4.2	7.2	15.3	10.8	11.7	10.6	9.3	2.6
2010	100.0	2.4	0.7	2.3	3.2	5.9	9.5	20.5	13.9	14.8	12.7	11.0	3.1
2011	100.0	2.4	0.8	2.2	3.0	5.9	9.2	19.5	14.1	15.6	12.7	11.3	3.2
2012	100.0	2.1	0.9	2.3	3.1	6.3	8.8	18.9	14.2	14.9	13.3	11.6	3.5

비
중

자료: 한국상장협의회, Kocoinfo DB, 2013(<http://www.kocoinfo.com>)

〈부표 Ⅲ-14〉 산업별·수입금액규모별 법인 수 및 비중 추이(농·임·어업): 기업 재무자료 이용

(단위: 개, %)

연도	전체	3억원 이하	5억원 이하	10억원 이하	20억원 이하	50억원 이하	100억원 이하	200억원 이하	300억원 이하	500억원 이하	1,000억원 이하	5,000억원 이하	5,000억원 초과
1998	5	-	-	-	-	-	-	-	1	-	1	2	1
1999	28	1	-	-	-	1	4	9	5	3	1	3	1
2000	28	2	-	-	-	1	6	6	6	2	2	2	1
2001	26	-	-	-	-	1	4	7	5	2	4	3	-
2002	33	1	-	-	-	5	4	8	7	2	2	4	-
2003	24	2	-	-	-	3	2	7	4	1	3	2	-
2004	36	2	-	-	-	4	4	6	8	6	2	4	-
2005	36	1	-	1	-	3	8	6	7	5	2	3	-
2006	33	-	-	-	1	4	5	4	9	4	3	3	-
2007	44	-	-	2	3	3	9	8	12	2	2	3	-
2008	48	4	-	-	2	3	8	10	6	7	4	3	1
2009	66	25	-	-	-	-	5	10	4	11	7	3	1
2010	59	4	2	1	2	3	8	13	7	6	5	7	1
2011	67	3	1	1	-	4	8	16	12	10	4	7	1
2012	42	1	1	1	-	4	2	11	6	5	4	6	1

법 인 수

〈부표 III-14〉의 계속

연도	진체	(단위: 개. %)												
		3억원 이하	5억원 이하	10억원 이하	20억원 이하	50억원 이하	100억원 이하	200억원 이하	300억원 이하	500억원 이하	1,000억원 이하	5,000억원 이하	5,000억원 초과	
1998	100.0	-	-	-	-	-	-	-	-	-	-	20.0	40.0	20.0
1999	100.0	3.6	-	-	-	3.6	14.3	32.1	17.9	10.7	3.6	10.7	10.7	3.6
2000	100.0	7.1	-	-	-	3.6	21.4	21.4	21.4	7.1	7.1	7.1	7.1	3.6
2001	100.0	-	-	-	-	3.8	15.4	26.9	19.2	7.7	15.4	11.5	11.5	-
2002	100.0	3.0	-	-	-	15.2	12.1	24.2	21.2	6.1	6.1	12.1	12.1	-
2003	100.0	8.3	-	-	-	12.5	8.3	29.2	16.7	4.2	12.5	8.3	8.3	-
2004	100.0	5.6	-	-	-	11.1	11.1	16.7	22.2	16.7	5.6	11.1	11.1	-
2005	100.0	2.8	-	2.8	-	8.3	22.2	16.7	19.4	13.9	5.6	8.3	8.3	-
2006	100.0	-	-	-	3.0	12.1	15.2	12.1	27.3	12.1	9.1	9.1	9.1	-
2007	100.0	-	-	4.5	6.8	6.8	20.5	18.2	27.3	4.5	4.5	6.8	6.8	-
2008	100.0	8.3	-	-	4.2	6.3	16.7	20.8	12.5	14.6	8.3	6.3	6.3	2.1
2009	100.0	37.9	-	-	-	-	7.6	15.2	6.1	16.7	10.6	4.5	4.5	1.5
2010	100.0	6.8	3.4	1.7	3.4	5.1	13.6	22.0	11.9	10.2	8.5	11.9	11.9	1.7
2011	100.0	4.5	1.5	1.5	-	6.0	11.9	23.9	17.9	14.9	6.0	10.4	10.4	1.5
2012	100.0	2.4	2.4	2.4	-	9.5	4.8	26.2	14.3	11.9	9.5	14.3	14.3	2.4

비
중

자료: 한국상장협의회, KocoInfo DB, 2013(<http://www.kocoinfo.com>)

〈부표 Ⅲ-15〉 산업별·수입금액규모별 법인 수 및 비중 추이(광업): 기업 재무자료 이용

(단위: 개, %)

연도	전체	3억원 이하	5억원 이하	10억원 이하	20억원 이하	50억원 이하	100억원 이하	200억원 이하	300억원 이하	500억원 이하	1,000억원 이하	5,000억원 이하	5,000억원 초과
1998	1	-	-	-	-	-	-	1	-	-	-	-	-
1999	19	-	-	-	-	-	9	5	1	1	-	3	-
2000	17	-	-	-	-	1	5	6	2	1	-	2	-
2001	17	-	-	-	-	-	3	9	1	2	-	2	-
2002	25	-	-	-	1	2	4	9	2	3	1	3	-
2003	24	-	-	-	-	1	4	7	5	2	3	2	-
2004	28	-	-	-	-	2	6	9	4	2	3	2	-
2005	26	-	-	-	-	1	5	13	2	2	1	2	-
2006	34	1	-	-	-	1	11	10	4	4	1	2	-
2007	42	1	-	-	-	3	15	10	3	4	4	2	-
2008	42	1	-	-	1	1	13	12	4	5	3	2	-
2009	51	13	-	-	1	2	5	16	4	7	1	2	-
2010	48	2	-	-	2	1	12	14	8	4	3	2	-
2011	59	2	-	-	1	1	21	16	6	7	2	3	-
2012	54	1	-	-	1	4	16	13	10	4	2	3	-

법 인 수

〈부표 Ⅲ-15〉의 계속

연도	전체	(단위: 개, %)												
		3억원 이하	5억원 이하	10억원 이하	20억원 이하	50억원 이하	100억원 이하	200억원 이하	300억원 이하	500억원 이하	1,000억원 이하	5,000억원 이하	5,000억원 초과	
1998	100.0	-	-	-	-	-	-	-	-	-	-	-	-	-
1999	100.0	-	-	-	-	47.4	26.3	5.3	15.8	-	-	-	-	-
2000	100.0	-	-	-	-	5.9	29.4	35.3	11.8	5.9	-	-	-	-
2001	100.0	-	-	-	-	-	17.6	52.9	5.9	11.8	-	-	-	-
2002	100.0	-	-	-	4.0	8.0	16.0	36.0	8.0	12.0	4.0	12.0	-	-
2003	100.0	-	-	-	-	4.2	16.7	29.2	20.8	8.3	12.5	8.3	-	-
2004	100.0	-	-	-	-	7.1	21.4	32.1	14.3	7.1	10.7	7.1	-	-
2005	100.0	-	-	-	-	3.8	19.2	50.0	7.7	7.7	3.8	7.7	-	-
2006	100.0	2.9	-	-	-	2.9	32.4	29.4	11.8	11.8	2.9	5.9	-	-
2007	100.0	2.4	-	-	-	7.1	35.7	23.8	7.1	9.5	9.5	4.8	-	-
2008	100.0	2.4	-	-	2.4	2.4	31.0	28.6	9.5	11.9	7.1	4.8	-	-
2009	100.0	25.5	-	-	2.0	3.9	9.8	31.4	7.8	13.7	2.0	3.9	-	-
2010	100.0	4.2	-	-	4.2	2.1	25.0	29.2	16.7	8.3	6.3	4.2	-	-
2011	100.0	3.4	-	-	1.7	1.7	35.6	27.1	10.2	11.9	3.4	5.1	-	-
2012	100.0	1.9	-	-	1.9	7.4	29.6	24.1	18.5	7.4	3.7	5.6	-	-

비
중

자료: 한국상장협의회, Kocoinfo DB, 2013(<http://www.kocoinfo.com>)

〈부표 Ⅲ-16〉 산업별·수입금액규모별 법인 수 및 비중 추이(제조업): 기업 재무자료 이용

(단위: 개, %)

연도	전체	3억원 이하	5억원 이하	10억원 이하	20억원 이하	50억원 이하	100억원 이하	200억원 이하	300억원 이하	500억원 이하	1,000억원 이하	5,000억원 이하	5,000억원 초과
1998	416	-	-	1	-	3	10	51	54	60	84	99	54
1999	3,090	13	9	11	30	82	433	973	500	410	309	260	60
2000	3,046	4	1	5	13	74	355	898	508	457	362	304	65
2001	3,608	6	2	8	17	79	429	1,101	601	534	407	345	79
2002	4,558	5	1	9	26	118	664	1,383	703	645	498	405	101
2003	4,167	4	3	9	27	88	476	1,222	673	619	528	418	100
2004	4,681	10	3	8	25	104	495	1,312	748	721	624	518	113
2005	4,894	17	2	7	30	111	561	1,345	768	795	625	531	102
2006	5,305	22	1	11	39	127	575	1,439	883	841	675	576	116
2007	6,684	25	5	22	41	256	979	1,950	988	843	815	620	140
2008	6,160	37	9	22	29	196	724	1,689	995	931	769	631	128
2009	6,581	1,268	3	9	27	89	443	1,300	891	900	790	703	158
2010	7,094	37	6	16	42	162	627	1,777	1,174	1,197	987	860	209
2011	7,405	36	7	16	40	165	627	1,784	1,230	1,308	1,024	940	228
2012	6,908	37	5	21	40	132	556	1,597	1,199	1,195	1,006	909	221

법인 수

〈부표 III-16〉의 계속

연도	전체	(단위: 개, %)												
		3억원 이하	5억원 이하	10억원 이하	20억원 이하	50억원 이하	100억원 이하	200억원 이하	300억원 이하	500억원 이하	1,000억원 이하	5,000억원 이하	5,000억원 초과	
1998	100.0	-	-	0.2	-	0.7	2.4	12.3	13.0	14.4	20.2	23.8	13.0	
1999	100.0	0.4	0.3	0.4	1.0	2.7	14.0	31.5	16.2	13.3	10.0	8.4	1.9	
2000	100.0	0.1	0.0	0.2	0.4	2.4	11.7	29.5	16.7	15.0	11.9	10.0	2.1	
2001	100.0	0.2	0.1	0.2	0.5	2.2	11.9	30.5	16.7	14.8	11.3	9.6	2.2	
2002	100.0	0.1	0.0	0.2	0.6	2.6	14.6	30.3	15.4	14.2	10.9	8.9	2.2	
2003	100.0	0.1	0.1	0.2	0.6	2.1	11.4	29.3	16.2	14.9	12.7	10.0	2.4	
2004	100.0	0.2	0.1	0.2	0.5	2.2	10.6	28.0	16.0	15.4	13.3	11.1	2.4	
2005	100.0	0.3	0.0	0.1	0.6	2.3	11.5	27.5	15.7	16.2	12.8	10.9	2.1	
2006	100.0	0.4	0.0	0.2	0.7	2.4	10.8	27.1	16.6	15.9	12.7	10.9	2.2	
2007	100.0	0.4	0.1	0.3	0.6	3.8	14.6	29.2	14.8	12.6	12.2	9.3	2.1	
2008	100.0	0.6	0.1	0.4	0.5	3.2	11.8	27.4	16.2	15.1	12.5	10.2	2.1	
2009	100.0	19.3	0.0	0.1	0.4	1.4	6.7	19.8	13.5	13.7	12.0	10.7	2.4	
2010	100.0	0.5	0.1	0.2	0.6	2.3	8.8	25.0	16.5	16.9	13.9	12.1	2.9	
2011	100.0	0.5	0.1	0.2	0.5	2.2	8.5	24.1	16.6	17.7	13.8	12.7	3.1	
2012	100.0	0.5	0.1	0.3	0.6	1.9	8.0	23.1	17.4	17.3	14.6	13.2	3.2	

비중

자료: 한국상장협의회, Kocoinfo DB, 2013(<http://www.kocoinfo.com>)

〈부표 Ⅲ-17〉 산업별·수입금액규모별 법인 수 및 비중 추이(전기·가스·수도업): 기업 재무자료 이용

(단위: 개, %)

연도	전체	3억원 이하	5억원 이하	10억원 이하	20억원 이하	50억원 이하	100억원 이하	200억원 이하	300억원 이하	500억원 이하	1,000억원 이하	5,000억원 이하	5,000억원 초과
1998	9	-	-	-	-	-	-	1	-	-	1	4	3
1999	58	5	-	-	-	-	7	19	2	3	9	9	4
2000	67	-	1	-	-	4	8	15	9	2	10	14	4
2001	76	1	-	-	1	1	11	17	7	6	8	15	9
2002	105	2	-	-	-	8	17	22	15	4	6	19	12
2003	106	-	-	-	2	1	15	25	12	14	6	19	12
2004	123	-	-	-	2	4	20	18	21	12	12	22	12
2005	132	1	-	-	-	9	17	24	18	15	13	21	14
2006	141	2	-	-	3	5	20	26	18	17	16	20	14
2007	185	5	-	1	1	14	28	46	17	11	22	22	18
2008	190	6	-	4	3	8	35	37	19	18	19	26	15
2009	283	95	2	2	6	15	29	35	21	11	21	24	22
2010	235	8	-	10	8	17	34	47	22	22	21	21	25
2011	235	7	1	3	13	18	24	46	27	23	15	33	25
2012	238	2	2	1	11	16	34	51	22	23	15	32	29

법 인 수

〈부표 III-17〉의 계속

연도	전체	(단위: 개, %)																	
		3억원 이하	5억원 이하	10억원 이하	20억원 이하	50억원 이하	100억원 이하	200억원 이하	300억원 이하	500억원 이하	1,000억원 이하	5,000억원 초과							
1998	100.0	-	-	-	-	-	-	-	-	-	-	-	-	-	-	-	11.1	44.4	33.3
1999	100.0	8.6				12.1	32.8	3.4	5.2	15.5	15.5	15.5	15.5	15.5	15.5	15.5	15.5	15.5	6.9
2000	100.0	-	1.5							6.0	11.9	22.4	13.4	3.0	14.9	20.9	6.0	6.0	6.0
2001	100.0	1.3							1.3	1.3	14.5	22.4	9.2	7.9	10.5	19.7	11.8	11.8	11.8
2002	100.0	1.9							-	7.6	16.2	21.0	14.3	3.8	5.7	18.1	11.4	11.4	11.4
2003	100.0	-							1.9	0.9	14.2	23.6	11.3	13.2	5.7	17.9	11.3	11.3	11.3
2004	100.0	-							1.6	3.3	16.3	14.6	17.1	9.8	9.8	17.9	9.8	9.8	9.8
2005	100.0	0.8							-	6.8	12.9	18.2	13.6	11.4	9.8	15.9	10.6	10.6	10.6
2006	100.0	1.4							2.1	3.5	14.2	18.4	12.8	12.1	11.3	14.2	9.9	9.9	9.9
2007	100.0	2.7							0.5	7.6	15.1	24.9	9.2	5.9	11.9	11.9	9.7	9.7	9.7
2008	100.0	3.2							2.1	4.2	18.4	19.5	10.0	9.5	10.0	13.7	7.9	7.9	7.9
2009	100.0	33.6	0.7						0.7	5.3	10.2	12.4	7.4	3.9	7.4	8.5	7.8	7.8	7.8
2010	100.0	3.4							4.3	7.2	14.5	20.0	9.4	9.4	8.9	8.9	10.6	10.6	10.6
2011	100.0	3.0	0.4						1.3	7.7	10.2	19.6	11.5	9.8	6.4	14.0	10.6	10.6	10.6
2012	100.0	0.8	0.8						0.4	6.7	14.3	21.4	9.2	9.7	6.3	13.4	12.2	12.2	12.2

비중

자료: 한국상장협의회, Kocoinfo DB, 2013(<http://www.kocoinfo.com>)

〈부표 III-18〉 산업별·수입금액규모별 법인 수 및 비중 추이(건설업): 기업 재무자료 이용

(단위: 개, %)

연도	진체	3억원 이하	5억원 이하	10억원 이하	20억원 이하	50억원 이하	100억원 이하	200억원 이하	300억원 이하	500억원 이하	1,000억원 이하	5,000억원 이하	5,000억원 초과
1998	34	-	-	-	-	-	-	2	1	4	6	11	10
1999	552	10	1	6	10	25	46	130	100	96	71	43	14
2000	536	2	4	8	12	27	45	118	102	85	66	58	9
2001	615	8	-	6	8	27	52	130	105	107	92	71	9
2002	980	17	2	7	21	54	116	234	166	156	108	86	13
2003	1,013	11	1	3	13	31	81	215	179	194	148	118	19
2004	1,160	19	2	9	11	37	103	226	193	218	197	116	29
2005	1,253	22	6	10	15	45	121	245	190	226	198	142	33
2006	1,300	30	5	11	21	67	122	244	187	242	200	139	32
2007	1,602	55	11	23	39	95	167	341	220	255	211	146	39
2008	1,408	36	3	30	38	77	145	263	198	237	209	135	37
2009	1,384	331	5	18	26	58	73	158	163	185	204	128	35
2010	1,258	41	6	31	40	71	100	217	165	209	203	144	31
2011	1,229	42	6	21	37	71	88	210	165	226	196	138	29
2012	1,112	22	11	22	27	65	79	179	158	182	217	126	24

법인 수

〈부표 Ⅲ-18〉의 계속

연도	진체	(단위: 개, %)											
		3억원 이하	5억원 이하	10억원 이하	20억원 이하	50억원 이하	100억원 이하	200억원 이하	300억원 이하	500억원 이하	1,000억원 이하	5,000억원 이하	5,000억원 초과
1998	100.0	-	-	-	-	-	-	5.9	2.9	11.8	17.6	32.4	29.4
1999	100.0	1.8	0.2	1.1	1.8	4.5	8.3	23.6	18.1	17.4	12.9	7.8	2.5
2000	100.0	0.4	0.7	1.5	2.2	5.0	8.4	22.0	19.0	15.9	12.3	10.8	1.7
2001	100.0	1.3	-	1.0	1.3	4.4	8.5	21.1	17.1	17.4	15.0	11.5	1.5
2002	100.0	1.7	0.2	0.7	2.1	5.5	11.8	23.9	16.9	15.9	11.0	8.8	1.3
2003	100.0	1.1	0.1	0.3	1.3	3.1	8.0	21.2	17.7	19.2	14.6	11.6	1.9
2004	100.0	1.6	0.2	0.8	0.9	3.2	8.9	19.5	16.6	18.8	17.0	10.0	2.5
2005	100.0	1.8	0.5	0.8	1.2	3.6	9.7	19.6	15.2	18.0	15.8	11.3	2.6
2006	100.0	2.3	0.4	0.8	1.6	5.2	9.4	18.8	14.4	18.6	15.4	10.7	2.5
2007	100.0	3.4	0.7	1.4	2.4	5.9	10.4	21.3	13.7	15.9	13.2	9.1	2.4
2008	100.0	2.6	0.2	2.1	2.7	5.5	10.3	18.7	14.1	16.8	14.8	9.6	2.6
2009	100.0	23.9	0.4	1.3	1.9	4.2	5.3	11.4	11.8	13.4	14.7	9.2	2.5
2010	100.0	3.3	0.5	2.5	3.2	5.6	7.9	17.2	13.1	16.6	16.1	11.4	2.5
2011	100.0	3.4	0.5	1.7	3.0	5.8	7.2	17.1	13.4	18.4	15.9	11.2	2.4
2012	100.0	2.0	1.0	2.0	2.4	5.8	7.1	16.1	14.2	16.4	19.5	11.3	2.2

비
중자료: 한국상장협의회, Kocoinfo DB, 2013(<http://www.kocoinfo.com>)

〈부표 Ⅲ-19〉 산업별·수입금액규모별 법인 수 및 비중 추이(판매업): 기업 재무자료 이용

(단위: 개, %)

연도	전체	3억원 이하	5억원 이하	10억원 이하	20억원 이하	50억원 이하	100억원 이하	200억원 이하	300억원 이하	500억원 이하	1,000억원 이하	5,000억원 이하	5,000억원 초과
1998	43	-	-	-	1	1	3	3	1	5	7	14	8
1999	522	5	1	-	7	20	34	131	72	84	75	74	19
2000	527	2	-	2	5	10	39	92	75	95	97	89	21
2001	669	3	-	2	5	10	44	147	89	118	110	115	26
2002	939	1	3	3	12	26	65	212	149	153	140	140	35
2003	843	3	1	4	11	23	51	179	115	148	136	135	37
2004	969	6	1	2	11	27	63	197	150	162	168	144	38
2005	1,066	2	1	5	16	29	68	194	189	179	173	171	39
2006	1,208	4	1	2	14	29	80	221	203	205	218	189	42
2007	1,701	15	2	5	16	56	142	360	299	274	276	212	44
2008	1,528	12	3	10	15	39	103	286	234	273	269	233	51
2009	1,688	381	1	8	5	41	76	193	208	246	241	235	53
2010	1,885	23	3	5	16	49	102	303	302	363	348	299	72
2011	2,037	15	6	7	11	49	101	297	337	411	380	342	81
2012	1,865	10	1	7	17	50	88	259	292	376	361	325	79

법인 수

〈부표 III-19〉의 계속

연도	전체	(단위: 개, %)											
		3억원 이하	5억원 이하	10억원 이하	20억원 이하	50억원 이하	100억원 이하	200억원 이하	300억원 이하	500억원 이하	1,000억원 이하	5,000억원 초과	
1998	100.0	-	-	-	2.3	2.3	7.0	7.0	2.3	11.6	16.3	32.6	18.6
1999	100.0	1.0	0.2	-	1.3	3.8	6.5	25.1	13.8	16.1	14.4	14.2	3.6
2000	100.0	0.4	-	0.4	0.9	1.9	7.4	17.5	14.2	18.0	18.4	16.9	4.0
2001	100.0	0.4	-	0.3	0.7	1.5	6.6	22.0	13.3	17.6	16.4	17.2	3.9
2002	100.0	0.1	0.3	0.3	1.3	2.8	6.9	22.6	15.9	16.3	14.9	14.9	3.7
2003	100.0	0.4	0.1	0.5	1.3	2.7	6.0	21.2	13.6	17.6	16.1	16.0	4.4
2004	100.0	0.6	0.1	0.2	1.1	2.8	6.5	20.3	15.5	16.7	17.3	14.9	3.9
2005	100.0	0.2	0.1	0.5	1.5	2.7	6.4	18.2	17.7	16.8	16.2	16.0	3.7
2006	100.0	0.3	0.1	0.2	1.2	2.4	6.6	18.3	16.8	17.0	18.0	15.6	3.5
2007	100.0	0.9	0.1	0.3	0.9	3.3	8.3	21.2	17.6	16.1	16.2	12.5	2.6
2008	100.0	0.8	0.2	0.7	1.0	2.6	6.7	18.7	15.3	17.9	17.6	15.2	3.3
2009	100.0	22.6	0.1	0.5	0.3	2.4	4.5	11.4	12.3	14.6	14.3	13.9	3.1
2010	100.0	1.2	0.2	0.3	0.8	2.6	5.4	16.1	16.0	19.3	18.5	15.9	3.8
2011	100.0	0.7	0.3	0.3	0.5	2.4	5.0	14.6	16.5	20.2	18.7	16.8	4.0
2012	100.0	0.5	0.1	0.4	0.9	2.7	4.7	13.9	15.7	20.2	19.4	17.4	4.2

비
중

자료: 한국상장협의회, Kocoinfo DB, 2013(<http://www.kocoinfo.com>)

〈부표 III-20〉 산업별·수입금액규모별 법인 수 및 비중 추이(음식·숙박업): 기업 재무자료 이용

(단위: 개, %)

연도	전체	3억원 이하	5억원 이하	10억원 이하	20억원 이하	50억원 이하	100억원 이하	200억원 이하	300억원 이하	500억원 이하	1,000억원 이하	5,000억원 이하	5,000억원 초과
1998	-	-	-	-	-	-	-	-	-	-	-	-	-
1999	65	2	-	-	1	14	12	13	11	4	5	2	1
2000	77	2	1	-	2	16	18	11	8	7	5	6	1
2001	86	-	2	-	5	10	15	16	12	9	6	10	1
2002	114	2	3	1	7	20	16	17	12	13	12	10	1
2003	83	-	2	3	2	14	12	15	8	9	10	7	1
2004	105	1	2	1	11	20	14	19	12	8	7	8	2
2005	117	1	1	3	9	27	16	18	12	10	8	10	2
2006	110	3	-	3	6	26	12	16	14	11	5	12	2
2007	134	3	1	5	8	28	18	19	12	14	8	16	2
2008	126	6	-	5	6	21	13	21	16	15	10	12	1
2009	167	59	1	1	1	16	15	21	14	14	10	12	3
2010	151	5	1	4	9	25	21	26	18	17	13	8	4
2011	177	2	2	3	15	29	27	23	22	28	14	9	3
2012	179	3	2	2	14	31	26	21	24	26	13	11	6

법인 수

〈부표 Ⅲ-20〉의 계속

연도	전체	(단위: 개, %)														
		3억원 이하	5억원 이하	10억원 이하	20억원 이하	50억원 이하	100억원 이하	200억원 이하	300억원 이하	500억원 이하	1,000억원 이하	5,000억원 이하	5,000억원 초과			
1998	100.0	-	-	-	-	-	-	-	-	-	-	-	-	-	-	-
1999	100.0	3.1	-	-	1.5	21.5	18.5	20.0	16.9	6.2	7.7	3.1	1.5			
2000	100.0	2.6	1.3	-	2.6	20.8	23.4	14.3	10.4	9.1	6.5	7.8	1.3			
2001	100.0	-	2.3	-	5.8	11.6	17.4	18.6	14.0	10.5	7.0	11.6	1.2			
2002	100.0	1.8	2.6	0.9	6.1	17.5	14.0	14.9	10.5	11.4	10.5	8.8	0.9			
2003	100.0	-	2.4	3.6	2.4	16.9	14.5	18.1	9.6	10.8	12.0	8.4	1.2			
2004	100.0	1.0	1.9	1.0	10.5	19.0	13.3	18.1	11.4	7.6	6.7	7.6	1.9			
2005	100.0	0.9	0.9	2.6	7.7	23.1	13.7	15.4	10.3	8.5	6.8	8.5	1.7			
2006	100.0	2.7	-	2.7	5.5	23.6	10.9	14.5	12.7	10.0	4.5	10.9	1.8			
2007	100.0	2.2	0.7	3.7	6.0	20.9	13.4	14.2	9.0	10.4	6.0	11.9	1.5			
2008	100.0	4.8	-	4.0	4.8	16.7	10.3	16.7	12.7	11.9	7.9	9.5	0.8			
2009	100.0	35.3	0.6	0.6	0.6	9.6	9.0	12.6	8.4	8.4	6.0	7.2	1.8			
2010	100.0	3.3	0.7	2.6	6.0	16.6	13.9	17.2	11.9	11.3	8.6	5.3	2.6			
2011	100.0	1.1	1.1	1.7	8.5	16.4	15.3	13.0	12.4	15.8	7.9	5.1	1.7			
2012	100.0	1.7	1.1	1.1	7.8	17.3	14.5	11.7	13.4	14.5	7.3	6.1	3.4			

비
중자료: 한국상장협의회, Kocoinfo DB, 2013(<http://www.kocoinfo.com>)

〈부표 III-21〉 산업별·수입금액규모별 법인 수 및 비중 추이(운수·창고·통신업): 기업 재무자료 이용

(단위: 개, %)

연도	진체	3억원 이하	5억원 이하	10억원 이하	20억원 이하	50억원 이하	100억원 이하	200억원 이하	300억원 이하	500억원 이하	1,000억원 이하	5,000억원 이하	5,000억원 초과
1998	39	1	-	-	2	2	3	4	1	7	7	7	5
1999	452	9	5	9	13	56	64	106	48	57	38	34	13
2000	440	3	1	6	14	47	62	97	52	62	50	29	17
2001	575	3	4	5	10	55	96	141	89	72	45	42	13
2002	783	6	2	9	16	77	153	204	95	86	56	57	22
2003	706	5	4	3	12	72	112	169	105	85	63	54	22
2004	785	6	-	7	11	63	130	195	118	95	66	63	31
2005	868	10	2	4	15	69	147	205	128	124	69	67	28
2006	944	12	3	10	17	79	155	208	140	115	100	78	27
2007	1,155	16	4	8	37	103	194	261	151	147	112	89	33
2008	1,028	16	2	7	22	59	157	237	141	142	119	95	31
2009	1,128	235	2	6	19	50	128	184	129	150	103	95	27
2010	1,094	24	1	7	24	92	145	241	151	139	126	114	30
2011	1,126	20	6	5	28	90	156	228	159	159	131	110	34
2012	1,134	24	7	2	28	97	141	230	154	147	144	119	41

법
인
수

〈부표 III-21〉의 계속

연도	진체	(단위: 개, %)											
		3억원 이하	5억원 이하	10억원 이하	20억원 이하	50억원 이하	100억원 이하	200억원 이하	300억원 이하	500억원 이하	1,000억원 이하	5,000억원 이하	5,000억원 초과
1998	100.0	2.6	-	-	5.1	5.1	7.7	10.3	2.6	17.9	17.9	17.9	12.8
1999	100.0	2.0	1.1	2.0	2.9	12.4	14.2	23.5	10.6	12.6	8.4	7.5	2.9
2000	100.0	0.7	0.2	1.4	3.2	10.7	14.1	22.0	11.8	14.1	11.4	6.6	3.9
2001	100.0	0.5	0.7	0.9	1.7	9.6	16.7	24.5	15.5	12.5	7.8	7.3	2.3
2002	100.0	0.8	0.3	1.1	2.0	9.8	19.5	26.1	12.1	11.0	7.2	7.3	2.8
2003	100.0	0.7	0.6	0.4	1.7	10.2	15.9	23.9	14.9	12.0	8.9	7.6	3.1
2004	100.0	0.8	-	0.9	1.4	8.0	16.6	24.8	15.0	12.1	8.4	8.0	3.9
2005	100.0	1.2	0.2	0.5	1.7	7.9	16.9	23.6	14.7	14.3	7.9	7.7	3.2
2006	100.0	1.3	0.3	1.1	1.8	8.4	16.4	22.0	14.8	12.2	10.6	8.3	2.9
2007	100.0	1.4	0.3	0.7	3.2	8.9	16.8	22.6	13.1	12.7	9.7	7.7	2.9
2008	100.0	1.6	0.2	0.7	2.1	5.7	15.3	23.1	13.7	13.8	11.6	9.2	3.0
2009	100.0	20.8	0.2	0.5	1.7	4.4	11.3	16.3	11.4	13.3	9.1	8.4	2.4
2010	100.0	2.2	0.1	0.6	2.2	8.4	13.3	22.0	13.8	12.7	11.5	10.4	2.7
2011	100.0	1.8	0.5	0.4	2.5	8.0	13.9	20.2	14.1	14.1	11.6	9.8	3.0
2012	100.0	2.1	0.6	0.2	2.5	8.6	12.4	20.3	13.6	13.0	12.7	10.5	3.6

비중

자료: 한국상장협의회, Kocoinfo DB, 2013(<http://www.kocoinfo.com>)

〈부표 Ⅲ-22〉 산업별·수입금액규모별 법인 수 및 비중 추이(금융·보험업): 기업 재무자료 이용

(단위: 개, %)

연도	전체	3억원 이하	5억원 이하	10억원 이하	20억원 이하	50억원 이하	100억원 이하	200억원 이하	300억원 이하	500억원 이하	1,000억원 이하	5,000억원 이하	5,000억원 초과
1998	19	-	-	-	-	-	-	-	-	1	2	7	9
1999	37	-	-	-	-	2	1	2	-	1	3	12	16
2000	41	-	-	-	-	-	1	1	2	3	1	19	14
2001	248	2	2	11	23	39	39	45	15	7	12	33	20
2002	336	4	3	12	23	52	56	51	23	14	21	34	43
2003	290	5	2	5	11	37	55	55	20	23	17	30	30
2004	324	6	4	3	22	45	57	46	22	21	22	38	38
2005	357	2	2	7	14	41	66	65	24	23	29	44	40
2006	436	5	7	16	25	58	65	76	33	22	37	45	47
2007	568	16	18	38	57	73	74	80	41	36	38	48	49
2008	721	21	29	68	86	113	76	88	39	39	45	52	65
2009	872	84	47	74	137	134	91	73	42	39	35	60	56
2010	899	53	29	87	111	152	114	100	49	51	31	60	62
2011	909	105	38	97	103	148	105	79	43	38	34	54	65
2012	910	107	53	96	87	150	96	81	52	34	30	47	77

법
인
수

〈부표 III-22〉의 계속

연도	전체	(단위: 개, %)															
		3억원 이하	5억원 이하	10억원 이하	20억원 이하	50억원 이하	100억원 이하	200억원 이하	300억원 이하	500억원 이하	1,000억원 이하	5,000억원 이하	5,000억원 초과				
1998	100.0	-	-	-	-	-	-	-	-	-	-	-	-	5.3	10.5	36.8	47.4
1999	100.0	-	-	-	-	5.4	2.7	5.4	5.4	-	-	-	-	2.7	8.1	32.4	43.2
2000	100.0	-	-	-	-	-	2.4	2.4	2.4	4.9	7.3	2.4	46.3	7.3	2.4	46.3	34.1
2001	100.0	0.8	0.8	4.4	9.3	15.7	15.7	18.1	18.1	6.0	2.8	4.8	13.3	2.8	4.8	13.3	8.1
2002	100.0	1.2	0.9	3.6	6.8	15.5	16.7	15.2	15.2	6.8	4.2	6.3	10.1	4.2	6.3	10.1	12.8
2003	100.0	1.7	0.7	1.7	3.8	12.8	19.0	19.0	19.0	6.9	7.9	5.9	10.3	7.9	5.9	10.3	10.3
2004	100.0	1.9	1.2	0.9	6.8	13.9	17.6	14.2	14.2	6.8	6.5	6.8	11.7	6.5	6.8	11.7	11.7
2005	100.0	0.6	0.6	2.0	3.9	11.5	18.5	18.2	18.2	6.7	6.4	8.1	12.3	6.4	8.1	12.3	11.2
2006	100.0	1.1	1.6	3.7	5.7	13.3	14.9	17.4	17.4	7.6	5.0	8.5	10.3	5.0	8.5	10.3	10.8
2007	100.0	2.8	3.2	6.7	10.0	12.9	13.0	14.1	14.1	7.2	6.3	6.7	8.5	6.3	6.7	8.5	8.6
2008	100.0	2.9	4.0	9.4	11.9	15.7	10.5	12.2	12.2	5.4	5.4	6.2	7.2	5.4	6.2	7.2	9.0
2009	100.0	9.6	5.4	8.5	15.7	15.4	10.4	8.4	8.4	4.8	4.5	4.0	6.9	4.5	4.0	6.9	6.4
2010	100.0	5.9	3.2	9.7	12.3	16.9	12.7	11.1	11.1	5.5	5.7	3.4	6.7	5.7	3.4	6.7	6.9
2011	100.0	11.6	4.2	10.7	11.3	16.3	11.6	8.7	8.7	4.7	4.2	3.7	5.9	4.2	3.7	5.9	7.2
2012	100.0	11.8	5.8	10.5	9.6	16.5	10.5	8.9	8.9	5.7	3.7	3.3	5.2	3.7	3.3	5.2	8.5

비중

자료: 한국상장협의회, Kocoinfo DB, 2013(<http://www.kocoinfo.com>)

〈부표 Ⅲ-23〉 산업별·수입금액규모별 법인 수 및 비중 추이(부동산업): 기업 재무자료 이용

(단위: 개, %)

연도	전체	3억원 이하	5억원 이하	10억원 이하	20억원 이하	50억원 이하	100억원 이하	200억원 이하	300억원 이하	500억원 이하	1,000억원 이하	5,000억원 이하	5,000억원 초과
1998	1	-	-	-	-	-	1	-	-	-	-	-	-
1999	190	13	7	20	40	50	24	11	5	14	5	1	-
2000	194	9	7	20	40	56	27	11	7	8	7	2	-
2001	264	8	6	28	55	77	30	21	15	12	9	3	-
2002	459	23	14	35	69	105	72	54	27	27	23	9	1
2003	512	14	10	34	73	96	76	76	55	38	29	11	-
2004	654	28	15	40	84	117	86	104	58	67	37	17	1
2005	766	40	15	58	93	127	99	114	72	58	61	28	1
2006	861	49	19	76	121	137	98	115	60	77	72	36	1
2007	1,001	97	31	103	130	176	116	107	54	71	71	44	1
2008	983	119	28	109	129	166	100	99	55	73	55	47	3
2009	1,373	617	19	83	113	158	102	78	42	60	60	39	2
2010	1,088	97	44	156	178	209	118	91	48	61	46	38	2
2011	1,154	92	44	167	164	244	133	101	56	60	54	36	3
2012	1,175	81	36	157	184	262	129	116	62	67	45	34	2

법
인
수

〈부표 III-23〉의 계속

연도	전체	(단위: 개, %)													
		3억원 이하	5억원 이하	10억원 이하	20억원 이하	50억원 이하	100억원 이하	200억원 이하	300억원 이하	500억원 이하	1,000억원 이하	5,000억원 초과			
1998	100.0	-	-	-	-	100.0	-	-	-	-	-	-	-	-	-
1999	100.0	6.8	3.7	10.5	21.1	26.3	12.6	5.8	2.6	7.4	2.6	0.5	-	-	-
2000	100.0	4.6	3.6	10.3	20.6	28.9	13.9	5.7	3.6	4.1	3.6	1.0	-	-	-
2001	100.0	3.0	2.3	10.6	20.8	29.2	11.4	8.0	5.7	4.5	3.4	1.1	-	-	-
2002	100.0	5.0	3.1	7.6	15.0	22.9	15.7	11.8	5.9	5.9	5.0	2.0	0.2	0.2	0.2
2003	100.0	2.7	2.0	6.6	14.3	18.8	14.8	14.8	10.7	7.4	5.7	2.1	-	-	-
2004	100.0	4.3	2.3	6.1	12.8	17.9	13.1	15.9	8.9	10.2	5.7	2.6	0.2	0.2	0.2
2005	100.0	5.2	2.0	7.6	12.1	16.6	12.9	14.9	9.4	7.6	8.0	3.7	0.1	0.1	0.1
2006	100.0	5.7	2.2	8.8	14.1	15.9	11.4	13.4	7.0	8.9	8.4	4.2	0.1	0.1	0.1
2007	100.0	9.7	3.1	10.3	13.0	17.6	11.6	10.7	5.4	7.1	7.1	4.4	0.1	0.1	0.1
2008	100.0	12.1	2.8	11.1	13.1	16.9	10.2	10.1	5.6	7.4	5.6	4.8	0.3	0.3	0.3
2009	100.0	44.9	1.4	6.0	8.2	11.5	7.4	5.7	3.1	4.4	4.4	2.8	0.1	0.1	0.1
2010	100.0	8.9	4.0	14.3	16.4	19.2	10.8	8.4	4.4	5.6	4.2	3.5	0.2	0.2	0.2
2011	100.0	8.0	3.8	14.5	14.2	21.1	11.5	8.8	4.9	5.2	4.7	3.1	0.3	0.3	0.3
2012	100.0	6.9	3.1	13.4	15.7	22.3	11.0	9.9	5.3	5.7	3.8	2.9	0.2	0.2	0.2

자료: 한국상장협의회, Kocoinfo DB, 2013(<http://www.kocoinfo.com>)

비
중

〈부표 III-24〉 산업별·수입금액규모별 법인 수 및 비중 추이(서비스업): 기업 재무자료 이용

(단위: 개, %)

연도	전체	3억원 이하	5억원 이하	10억원 이하	20억원 이하	50억원 이하	100억원 이하	200억원 이하	300억원 이하	500억원 이하	1,000억원 이하	5,000억원 이하	5,000억원 초과
1998	46	-	-	-	1	-	1	2	3	6	6	16	11
1999	286	10	4	6	4	22	55	51	35	31	22	30	16
2000	290	7	2	3	8	20	50	54	38	31	29	32	16
2001	367	12	1	5	8	26	69	79	43	38	34	35	17
2002	466	13	1	12	11	36	66	131	48	47	40	42	19
2003	444	9	-	6	17	34	54	113	62	49	47	37	16
2004	490	15	-	7	16	34	61	120	58	66	59	36	18
2005	561	15	3	18	20	44	64	140	51	73	64	48	21
2006	640	16	2	20	34	56	82	150	57	78	70	53	22
2007	844	44	7	24	48	76	116	200	84	81	82	60	22
2008	782	39	-	25	40	74	113	177	70	85	80	57	22
2009	1,038	358	5	18	32	53	85	167	63	84	88	63	22
2010	899	56	6	22	44	85	108	184	106	113	91	62	22
2011	942	47	4	23	52	93	124	194	105	117	93	69	21
2012	919	32	8	22	47	108	111	180	91	114	101	75	30

법인 수

〈부표 III-24〉의 계속

연도	전체	(단위: 개, %)												
		3억원 이하	5억원 이하	10억원 이하	20억원 이하	50억원 이하	100억원 이하	200억원 이하	300억원 이하	500억원 이하	1,000억원 이하	5,000억원 이하	5,000억원 초과	
1998	100.0	-	-	-	2.2	-	2.2	4.3	6.5	13.0	13.0	34.8	23.9	
1999	100.0	3.5	1.4	2.1	1.4	7.7	19.2	17.8	12.2	10.8	7.7	10.5	5.6	
2000	100.0	2.4	0.7	1.0	2.8	6.9	17.2	18.6	13.1	10.7	10.0	11.0	5.5	
2001	100.0	3.3	0.3	1.4	2.2	7.1	18.8	21.5	11.7	10.4	9.3	9.5	4.6	
2002	100.0	2.8	0.2	2.6	2.4	7.7	14.2	28.1	10.3	10.1	8.6	9.0	4.1	
2003	100.0	2.0	-	1.4	3.8	7.7	12.2	25.5	14.0	11.0	10.6	8.3	3.6	
2004	100.0	3.1	-	1.4	3.3	6.9	12.4	24.5	11.8	13.5	12.0	7.3	3.7	
2005	100.0	2.7	0.5	3.2	3.6	7.8	11.4	25.0	9.1	13.0	11.4	8.6	3.7	
2006	100.0	2.5	0.3	3.1	5.3	8.8	12.8	23.4	8.9	12.2	10.9	8.3	3.4	
2007	100.0	5.2	0.8	2.8	5.7	9.0	13.7	23.7	10.0	9.6	9.7	7.1	2.6	
2008	100.0	5.0	-	3.2	5.1	9.5	14.5	22.6	9.0	10.9	10.2	7.3	2.8	
2009	100.0	34.5	0.5	1.7	3.1	5.1	8.2	16.1	6.1	8.1	8.5	6.1	2.1	
2010	100.0	6.2	0.7	2.4	4.9	9.5	12.0	20.5	11.8	12.6	10.1	6.9	2.4	
2011	100.0	5.0	0.4	2.4	5.5	9.9	13.2	20.6	11.1	12.4	9.9	7.3	2.2	
2012	100.0	3.5	0.9	2.4	5.1	11.8	12.1	19.6	9.9	12.4	11.0	8.2	3.3	

비
중

자료: 한국상장협의회, Kocoinfo DB, 2013(<http://www.kocoinfo.com>)

〈부표 III-25〉 산업별 · 수입금액규모별 총부담세액 합계 및 비중 추이(전체): 기업 재무자료 이용

(단위: 십억원, %)

연도	전체	3억원 이하	5억원 이하	10억원 이하	20억원 이하	50억원 이하	100억원 이하	200억원 이하	300억원 이하	500억원 이하	1,000억원 이하	5,000억원 이하	5,000억원 초과
1998	2,510	6	-	0	0	0	2	15	19	35	122	378	1,931
1999	9,615	5	3	3	11	46	145	333	312	442	653	1,817	5,846
2000	11,912	11	1	9	6	41	109	379	317	490	771	2,115	7,663
2001	12,035	25	1	5	16	56	157	458	423	580	940	2,450	6,924
2002	18,515	35	1	10	24	62	230	601	535	708	1,083	3,075	12,152
2003	17,422	39	3	5	30	65	179	535	515	742	1,045	2,857	11,402
2004	24,103	74	9	8	21	79	186	578	575	789	1,347	3,267	17,169
2005	22,065	42	11	27	35	78	236	626	283	914	1,348	4,127	14,035
2006	24,400	75	13	20	39	106	250	664	675	1,058	1,511	4,325	15,665
2007	31,633	145	17	36	68	164	359	950	819	1,131	1,942	4,875	21,126
2008	26,210	81	15	22	40	113	310	785	644	1,062	1,819	4,936	16,385
2009	24,070	79	11	19	25	87	255	555	555	916	1,616	4,771	15,181
2010	32,455	58	40	38	45	125	242	690	797	1,075	1,864	5,139	22,344
2011	36,160	55	8	35	43	248	225	696	814	1,172	2,019	5,392	25,453
2012	32,590	56	12	38	49	115	207	629	704	1,052	1,745	4,852	23,130
총 부 담 세 액													

〈부표 III-25〉의 계속

연도	전체	(단위: 십억원, %)											
		3억원 이하	5억원 이하	10억원 이하	20억원 이하	50억원 이하	100억원 이하	200억원 이하	300억원 이하	500억원 이하	1,000억원 이하	5,000억원 초과	
1998	100.0	0.3	-	0.0	0.0	0.0	0.1	0.6	0.8	1.4	4.9	15.1	76.9
1999	100.0	0.1	0.0	0.0	0.1	0.5	1.5	3.5	3.2	4.6	6.8	18.9	60.8
2000	100.0	0.1	0.0	0.1	0.1	0.3	0.9	3.2	2.7	4.1	6.5	17.8	64.3
2001	100.0	0.2	0.0	0.0	0.1	0.5	1.3	3.8	3.5	4.8	7.8	20.4	57.5
2002	100.0	0.2	0.0	0.1	0.1	0.3	1.2	3.2	2.9	3.8	5.8	16.6	65.6
2003	100.0	0.2	0.0	0.0	0.2	0.4	1.0	3.1	3.0	4.3	6.0	16.4	65.4
2004	100.0	0.3	0.0	0.0	0.1	0.3	0.8	2.4	2.4	3.3	5.6	13.6	71.2
2005	100.0	0.2	0.0	0.1	0.2	0.4	1.1	2.8	1.3	4.1	6.1	18.7	63.6
2006	100.0	0.3	0.1	0.1	0.2	0.4	1.0	2.7	2.8	4.3	6.2	17.7	64.2
2007	100.0	0.5	0.1	0.1	0.2	0.5	1.1	3.0	2.6	3.6	6.1	15.4	66.8
2008	100.0	0.3	0.1	0.1	0.2	0.4	1.2	3.0	2.5	4.1	6.9	18.8	62.5
2009	100.0	0.3	0.0	0.1	0.1	0.4	1.1	2.3	2.3	3.8	6.7	19.8	63.1
2010	100.0	0.2	0.1	0.1	0.1	0.4	0.7	2.1	2.5	3.3	5.7	15.8	68.8
2011	100.0	0.2	0.0	0.1	0.1	0.7	0.6	1.9	2.3	3.2	5.6	14.9	70.4
2012	100.0	0.2	0.0	0.1	0.2	0.4	0.6	1.9	2.2	3.2	5.4	14.9	71.0

비중

자료: 한국상장협의회, Kocoinfo DB, 2013(<http://www.kocoinfo.com>)

〈부표 III-27〉의 계속

연도	진체	(단위: 십억원, %)												
		3억원 이하	5억원 이하	10억원 이하	20억원 이하	50억원 이하	100억원 이하	200억원 이하	300억원 이하	500억원 이하	1,000억원 이하	5,000억원 초과		
1998	100.0	-	-	-	-	-	-	-	-	-	-	-	-	-
1999	100.0	-	-	-	-	37.5	12.5	12.5	0.0	0.0	-	37.5	-	-
2000	100.0	-	-	-	-	0.0	33.3	16.7	16.7	0.0	-	16.7	-	-
2001	100.0	-	-	-	-	-	12.5	37.5	12.5	12.5	-	25.0	-	-
2002	100.0	-	-	-	-	0.0	7.7	23.1	15.4	15.4	0.0	38.5	-	-
2003	100.0	-	-	-	-	0.0	10.0	30.0	20.0	10.0	10.0	20.0	-	-
2004	100.0	-	-	-	-	0.0	14.3	42.9	28.6	0.0	14.3	0.0	-	-
2005	100.0	-	-	-	-	0.0	7.1	71.4	7.1	7.1	0.0	7.1	-	-
2006	100.0	0.0	-	-	-	0.0	12.5	12.5	66.7	4.2	0.0	4.2	-	-
2007	100.0	0.0	-	-	-	3.8	15.4	11.5	50.0	3.8	0.0	15.4	-	-
2008	100.0	0.0	-	-	-	0.0	18.8	18.8	18.8	18.8	12.5	12.5	-	-
2009	100.0	0.0	-	-	-	0.0	3.3	16.7	6.7	66.7	0.0	6.7	-	-
2010	100.0	0.0	-	-	-	0.0	3.6	10.9	5.5	7.3	65.5	9.1	-	-
2011	100.0	0.0	-	-	-	0.0	3.2	9.7	19.4	9.7	43.5	12.9	-	-
2012	100.0	0.0	-	-	-	4.3	4.3	2.2	37.0	41.3	2.2	6.5	-	-

비중

자료: 한국상장협의회, Kocoinfo DB, 2013(<http://www.kocoinfo.com>)

〈부표 III-28〉 산업별 · 수입금액규모별 총부담세액 합계 및 비중 추이(제조업) : 기업 재무자료 이용

(단위: 십억원, %)

연도	진체	3억원 이하	5억원 이하	10억원 이하	20억원 이하	50억원 이하	100억원 이하	200억원 이하	300억원 이하	500억원 이하	1,000억원 이하	5,000억원 이하	5,000억원 초과
1998	1,397	-	-	0	-	0	1	12	16	25	95	258	989
1999	4,865	0	1	0	1	6	72	172	179	239	356	965	2,874
2000	5,898	1	0	0	1	6	43	224	173	281	427	934	3,809
2001	4,778	1	0	1	2	5	48	207	220	332	485	1,109	2,369
2002	7,889	0	0	1	5	5	78	265	236	367	585	1,423	4,924
2003	7,647	3	0	1	5	5	64	222	210	349	550	1,438	4,801
2004	11,892	0	3	4	5	10	54	237	231	367	634	1,756	8,592
2005	9,547	5	0	0	5	9	55	245	225	395	621	1,804	6,185
2006	9,922	5	1	9	7	10	58	270	273	425	637	1,985	6,243
2007	12,881	3	6	5	7	49	115	384	299	426	812	2,136	8,638
2008	10,680	5	2	2	6	15	69	279	268	455	865	2,229	6,484
2009	11,847	1	4	5	2	7	35	209	212	394	734	2,265	7,981
2010	16,729	4	0	5	5	5	71	276	334	498	924	2,473	12,135
2011	17,414	2	0	15	20	15	57	253	325	539	933	2,549	12,706
2012	16,646	9	0	19	8	11	50	255	286	473	853	2,442	12,242
총 부 담 세 액													

〈부표 III-28〉의 계속

연도	전체	(단위: 십억원, %)															
		3억원 이하	5억원 이하	10억원 이하	20억원 이하	50억원 이하	100억원 이하	200억원 이하	300억원 이하	500억원 이하	1,000억원 이하	5,000억원 이하	5,000억원 초과				
1998	100.0	-	-	0.0	0.0	0.0	0.0	0.0	0.0	0.0	0.1	0.8	1.2	1.8	6.8	18.5	70.8
1999	100.0	0.0	0.0	0.0	0.0	0.0	0.0	0.0	0.0	0.1	1.5	3.5	3.7	4.9	7.3	19.8	59.1
2000	100.0	0.0	0.0	0.0	0.0	0.0	0.0	0.0	0.0	0.1	0.7	3.8	2.9	4.8	7.2	15.8	64.6
2001	100.0	0.0	0.0	0.0	0.0	0.0	0.0	0.0	0.0	0.1	1.0	4.3	4.6	6.9	10.1	23.2	49.6
2002	100.0	0.0	0.0	0.0	0.0	0.0	0.1	0.0	0.1	0.1	1.0	3.4	3.0	4.7	7.4	18.0	62.4
2003	100.0	0.0	0.0	0.0	0.0	0.0	0.1	0.0	0.1	0.1	0.8	2.9	2.7	4.6	7.2	18.8	62.8
2004	100.0	0.0	0.0	0.0	0.0	0.0	0.0	0.0	0.0	0.1	0.5	2.0	1.9	3.1	5.3	14.8	72.2
2005	100.0	0.0	0.0	0.0	0.0	0.0	0.0	0.0	0.0	0.1	0.6	2.6	2.4	4.1	6.5	18.9	64.8
2006	100.0	0.1	0.0	0.1	0.1	0.1	0.1	0.1	0.1	0.1	0.6	2.7	2.7	4.3	6.4	20.0	62.9
2007	100.0	0.0	0.0	0.0	0.0	0.0	0.1	0.0	0.1	0.4	0.9	3.0	2.3	3.3	6.3	16.6	67.1
2008	100.0	0.0	0.0	0.0	0.0	0.0	0.1	0.0	0.1	0.1	0.6	2.6	2.5	4.3	8.1	20.9	60.7
2009	100.0	0.0	0.0	0.0	0.0	0.0	0.0	0.0	0.0	0.1	0.3	1.8	1.8	3.3	6.2	19.1	67.4
2010	100.0	0.0	0.0	0.0	0.0	0.0	0.0	0.0	0.0	0.0	0.4	1.7	2.0	3.0	5.5	14.8	72.5
2011	100.0	0.0	0.0	0.1	0.1	0.1	0.1	0.1	0.1	0.1	0.3	1.5	1.9	3.1	5.4	14.6	73.0
2012	100.0	0.1	0.0	0.1	0.0	0.1	0.0	0.1	0.0	0.1	0.3	1.5	1.7	2.8	5.1	14.7	73.5

비중

자료: 한국상장협의회, Kocoinfo DB, 2013(<http://www.kocoinfo.com>)

〈부표 III-29〉 산업별·수입금액규모별 총부담세액 합계 및 비중 추이(전기·가스·수도업): 기업 재무자료 이용

(단위: 십억원, %)

연도	전체	3억원 이하	5억원 이하	10억원 이하	20억원 이하	50억원 이하	100억원 이하	200억원 이하	300억원 이하	500억원 이하	1,000억원 이하	5,000억원 이하	5,000억원 초과
1998	431	-	-	-	-	-	-	0	-	-	1	15	415
1999	787	1	-	-	-	-	5	9	1	3	11	72	688
2000	936	-	0	-	-	0	1	9	4	1	6	111	804
2001	1,335	0	-	-	0	0	2	5	2	4	16	76	1,230
2002	2,155	0	-	-	-	0	2	9	11	2	9	103	2,018
2003	1,843	-	-	-	0	0	3	7	5	14	10	93	1,711
2004	2,026	-	-	-	0	0	4	6	12	9	22	85	1,886
2005	1,515	0	-	-	-	1	2	6	14	12	22	96	1,362
2006	1,269	0	-	-	0	0	4	6	12	8	19	98	1,121
2007	1,155	0	-	0	0	1	5	15	12	9	26	106	982
2008	1,072	0	-	3	1	0	5	13	15	11	18	99	906
2009	719	0	0	0	1	1	5	15	14	8	19	85	574
2010	905	0	-	0	0	1	7	11	15	9	22	52	789
2011	865	0	0	0	0	1	5	11	18	12	15	105	699
2012	887	0	0	0	0	0	5	14	13	13	15	66	762
총 부 담 세 액													

〈부표 III-29〉의 계속

연도	전체	(단위: 십억원, %)														
		3억원 이하	5억원 이하	10억원 이하	20억원 이하	50억원 이하	100억원 이하	200억원 이하	300억원 이하	500억원 이하	1,000억원 이하	5,000억원 이하	5,000억원 초과			
1998	100.0	-	-	-	-	-	-	-	-	-	-	-	-	0.2	3.6	96.2
1999	100.0	0.1	-	-	-	0.6	1.2	0.1	0.3	1.4	9.1	87.4				
2000	100.0	-	0.0	-	-	0.0	1.0	0.4	0.1	0.7	11.8	85.8				
2001	100.0	0.0	-	-	-	0.0	0.4	0.1	0.3	1.2	5.7	92.1				
2002	100.0	0.0	-	-	-	0.0	0.4	0.5	0.1	0.4	4.8	93.6				
2003	100.0	-	-	-	-	0.0	0.4	0.3	0.7	0.5	5.0	92.8				
2004	100.0	-	-	-	-	0.0	0.3	0.6	0.4	1.1	4.2	93.1				
2005	100.0	0.0	-	-	-	0.1	0.4	0.9	0.8	1.4	6.4	89.9				
2006	100.0	0.0	-	-	-	0.0	0.5	0.9	0.6	1.5	7.7	88.3				
2007	100.0	0.0	-	0.0	0.1	0.5	1.3	1.0	0.8	2.3	9.2	85.0				
2008	100.0	0.0	-	0.3	0.1	0.5	1.2	1.4	1.0	1.7	9.2	84.6				
2009	100.0	0.0	0.0	0.0	0.1	0.6	2.0	1.9	1.1	2.7	11.8	79.8				
2010	100.0	0.0	-	0.0	0.0	0.8	1.2	1.6	1.0	2.4	5.7	87.1				
2011	100.0	0.0	0.0	0.0	0.1	0.5	1.3	2.1	1.4	1.8	12.1	80.8				
2012	100.0	0.0	0.0	0.0	0.0	0.5	1.5	1.4	1.4	1.7	7.5	85.9				

비
중

자료: 한국상장협의회, Kocoinfo DB, 2013(<http://www.kocoinfo.com>)

〈부표 III -30〉 산업별·수입금액규모별 총부담세액 합계 및 비중 추이(건설업): 기업 재무자료 이용

(단위: 십억원, %)

연도	전체	3억원 이하	5억원 이하	10억원 이하	20억원 이하	50억원 이하	100억원 이하	200억원 이하	300억원 이하	500억원 이하	1,000억원 이하	5,000억원 이하	5,000억원 초과
1998	97	-	-	-	-	-	-	0	0	2	4	15	77
1999	640	0	0	0	0	2	5	24	30	40	55	115	369
2000	514	0	0	0	0	2	5	19	29	49	61	184	165
2001	565	0	-	0	0	2	5	24	31	45	86	224	147
2002	850	4	0	0	0	3	10	35	54	70	95	237	342
2003	1,299	7	0	0	0	2	10	38	59	97	135	360	589
2004	1,677	7	0	0	0	2	12	47	71	108	195	392	843
2005	2,024	21	1	0	0	5	21	47	72	115	214	553	973
2006	2,186	11	0	0	0	12	23	54	60	178	200	527	1,118
2007	2,875	15	0	5	20	6	24	80	65	151	235	648	1,626
2008	2,053	6	0	3	10	6	22	63	62	100	191	452	1,137
2009	1,665	5	0	5	2	7	11	29	44	79	186	385	911
2010	1,874	6	1	15	3	6	16	44	57	100	165	521	938
2011	1,625	5	0	4	2	7	11	44	47	95	176	285	950
2012	1,553	1	5	0	1	10	11	35	44	71	156	415	805
총 부 담 세 액													

〈부표 III-30〉의 계속

연도	전체	(단위: 십억원, %)														
		3억원 이하	5억원 이하	10억원 이하	20억원 이하	50억원 이하	100억원 이하	200억원 이하	300억원 이하	500억원 이하	1,000억원 이하	5,000억원 이하	5,000억원 초과			
1998	100.0	-	-	-	-	-	-	0.0	0.0	0.0	0.0	0.0	1.9	3.7	15.0	79.4
1999	100.0	0.0	0.0	0.0	0.0	0.3	0.9	3.7	3.7	4.7	6.3	8.7	18.0	18.0	35.8	57.7
2000	100.0	0.0	0.0	0.0	0.0	0.4	0.9	3.7	3.7	5.7	9.6	11.9	35.8	32.2	26.1	40.2
2001	100.0	0.0	-	0.0	0.0	0.3	0.8	4.2	4.2	5.5	8.1	15.3	39.6	27.9	27.7	45.3
2002	100.0	0.4	0.0	0.0	0.0	0.3	1.2	4.2	2.9	4.5	7.5	10.4	23.4	27.3	24.1	51.1
2003	100.0	0.6	0.0	0.0	0.1	0.1	0.8	2.8	2.8	4.2	6.4	11.6	22.5	22.5	22.5	56.6
2004	100.0	0.4	0.0	0.0	0.1	0.1	0.7	2.3	2.3	3.5	5.7	10.6	22.0	22.0	22.0	55.4
2005	100.0	1.0	0.0	0.0	0.2	0.3	1.0	2.5	2.5	2.7	8.1	9.1	24.1	24.1	24.1	51.1
2006	100.0	0.5	0.0	0.0	0.1	0.5	1.0	2.5	2.5	2.7	8.1	9.1	24.1	24.1	24.1	51.1
2007	100.0	0.5	0.0	0.2	0.7	0.2	0.8	2.8	2.8	2.3	5.2	8.2	22.5	22.5	22.5	56.6
2008	100.0	0.3	0.0	0.1	0.5	0.3	1.1	3.1	3.1	3.0	4.9	9.3	22.0	22.0	22.0	55.4
2009	100.0	0.3	0.0	0.3	0.1	0.4	0.7	1.7	1.7	2.6	4.8	11.2	23.1	23.1	23.1	54.7
2010	100.0	0.3	0.0	0.8	0.1	0.3	0.9	2.3	2.3	3.1	5.3	8.8	27.8	27.8	27.8	50.1
2011	100.0	0.3	0.0	0.2	0.1	0.4	0.7	2.7	2.7	2.9	5.9	10.9	17.5	17.5	17.5	58.4
2012	100.0	0.1	0.3	0.0	0.1	0.6	0.7	2.3	2.3	2.8	4.6	10.1	26.8	26.8	26.8	51.8

비중

자료: 한국상장협의회, Kocoinfo DB, 2013(<http://www.kocoinfo.com>)

〈부표 Ⅲ -31〉 산업별·수입금액규모별 총부담세액 합계 및 비중 추이(판매업): 기업 재무자료 이용

(단위: 십억원, %)

연도	전체	3억원 이하	5억원 이하	10억원 이하	20억원 이하	50억원 이하	100억원 이하	200억원 이하	300억원 이하	500억원 이하	1,000억원 이하	5,000억원 이하	5,000억원 초과
1998	74	-	-	-	0	0	0	1	1	2	5	30	35
1999	727	0	0	-	4	5	8	39	30	77	64	197	304
2000	968	1	-	2	0	1	9	39	33	68	105	263	448
2001	1,210	1	-	0	0	3	12	48	42	68	145	353	540
2002	1,449	1	0	4	1	4	12	62	64	91	138	409	666
2003	1,255	3	0	1	9	3	10	51	49	77	128	326	595
2004	1,520	4	4	0	1	4	14	56	63	85	134	366	791
2005	1,655	1	3	5	4	5	15	59	75	130	158	470	727
2006	2,005	4	3	0	2	4	35	67	87	164	198	544	898
2007	2,473	10	0	3	1	11	32	127	108	155	264	712	1,050
2008	2,090	2	0	3	3	10	20	83	85	138	171	660	914
2009	2,141	2	0	0	0	13	13	46	82	127	196	631	1,030
2010	2,974	1	1	0	1	11	20	72	139	155	244	729	1,602
2011	3,324	7	1	0	3	14	25	83	136	213	257	769	1,816
2012	2,915	3	0	0	10	8	16	55	108	157	287	619	1,650
총 부 담 세 액													

〈부표 III-31〉의 계속

연도	전체	(단위: 십억원, %)												
		3억원 이하	5억원 이하	10억원 이하	20억원 이하	50억원 이하	100억원 이하	200억원 이하	300억원 이하	500억원 이하	1,000억원 이하	5,000억원 이하	5,000억원 초과	
1998	100.0	-	-	-	0.0	0.0	0.0	1.2	1.2	2.5	7.4	40.7	46.9	
1999	100.0	0.0	0.0	-	0.5	0.6	1.1	5.4	4.1	10.6	8.8	27.1	41.8	
2000	100.0	0.1	-	0.2	0.0	0.1	0.9	4.0	3.4	7.0	10.9	27.1	46.3	
2001	100.0	0.1	-	0.0	0.0	0.2	1.0	4.0	3.5	5.6	11.9	29.2	44.6	
2002	100.0	0.1	0.0	0.3	0.1	0.3	0.8	4.3	4.4	6.3	9.5	28.2	46.0	
2003	100.0	0.2	0.0	0.1	0.7	0.2	0.8	4.1	3.9	6.2	10.2	26.0	47.5	
2004	100.0	0.2	0.2	0.0	0.1	0.2	0.9	3.7	4.1	5.6	8.8	24.1	52.0	
2005	100.0	0.1	0.2	0.3	0.2	0.3	0.9	3.6	4.6	7.9	9.6	28.4	44.0	
2006	100.0	0.2	0.1	0.0	0.1	0.2	1.7	3.4	4.4	8.2	9.9	27.1	44.8	
2007	100.0	0.4	0.0	0.1	0.0	0.4	1.3	5.1	4.4	6.3	10.7	28.8	42.5	
2008	100.0	0.1	0.0	0.1	0.1	0.5	1.0	4.0	4.1	6.6	8.2	31.6	43.7	
2009	100.0	0.1	0.0	0.0	0.0	0.6	0.6	2.2	3.8	5.9	9.2	29.5	48.1	
2010	100.0	0.0	0.0	0.0	0.0	0.4	0.7	2.4	4.7	5.2	8.2	24.5	53.9	
2011	100.0	0.2	0.0	0.0	0.1	0.4	0.8	2.5	4.1	6.4	7.7	23.1	54.6	
2012	100.0	0.1	0.0	0.0	0.3	0.3	0.6	1.9	3.7	5.4	9.9	21.2	56.6	

비
중

자료: 한국상장협의회, Kocoinfo DB, 2013(<http://www.kocoinfo.com>)

〈부표 III-32〉 산업별·수입금액규모별 총부담세액 합계 및 비중 추이(음식·숙박업): 기업 재무자료 이용

(단위: 십억원, %)

연도	전체	3억원 이하	5억원 이하	10억원 이하	20억원 이하	50억원 이하	100억원 이하	200억원 이하	300억원 이하	500억원 이하	1,000억원 이하	5,000억원 이하	5,000억원 초과
1998	-	-	-	-	-	-	-	-	-	-	-	-	-
1999	96	1	-	-	0	3	3	5	11	4	47	2	21
2000	62	0	1	-	0	0	5	5	5	7	8	7	23
2001	85	-	0	-	0	0	4	7	8	8	5	19	35
2002	105	0	0	0	0	1	4	8	7	10	13	20	41
2003	84	-	0	0	1	1	2	4	4	6	5	25	35
2004	119	0	0	0	1	5	2	5	4	6	7	19	70
2005	137	1	0	0	0	3	5	11	4	5	8	25	76
2006	211	1	-	0	1	2	1	9	6	5	5	35	145
2007	177	0	1	0	0	8	5	4	6	8	7	44	94
2008	93	0	-	0	0	2	1	4	16	7	10	40	13
2009	118	0	0	0	0	0	2	5	4	6	10	32	59
2010	158	0	0	0	0	2	3	10	7	20	15	26	75
2011	297	0	0	0	0	3	4	6	11	20	23	45	185
2012	195	0	0	0	0	1	4	5	17	19	26	24	98
총 부 담 세 액													

〈부표 III-32〉의 계속

연도	전체	(단위: 십억원, %)												
		3억원 이하	5억원 이하	10억원 이하	20억원 이하	50억원 이하	100억원 이하	200억원 이하	300억원 이하	500억원 이하	1,000억원 이하	5,000억원 초과		
1998	100.0	-	-	-	-	-	-	-	-	-	-	-	-	-
1999	100.0	0.9	-	-	0.0	2.8	2.8	5.7	11.3	3.8	49.1	1.9	21.7	
2000	100.0	0.0	1.5	-	0.0	0.0	7.4	8.8	8.8	11.8	13.2	11.8	36.8	
2001	100.0	-	0.0	-	0.0	0.0	4.3	8.5	9.6	9.6	5.3	22.3	40.4	
2002	100.0	0.0	0.0	0.0	0.0	0.9	3.5	7.8	7.0	9.6	12.2	19.1	39.1	
2003	100.0	-	0.0	0.0	1.1	1.1	2.2	4.3	4.3	7.6	6.5	30.4	41.3	
2004	100.0	0.0	0.0	0.0	0.8	3.8	1.5	4.6	3.1	5.3	6.1	16.0	58.8	
2005	100.0	0.7	0.0	0.0	0.0	2.0	4.0	7.9	2.6	4.0	6.0	17.9	55.6	
2006	100.0	0.4	-	0.0	0.4	0.9	0.4	4.3	3.0	2.6	2.2	16.4	69.0	
2007	100.0	0.0	0.5	0.0	0.0	4.6	2.6	2.1	3.6	4.6	4.1	24.6	52.8	
2008	100.0	0.0	-	0.0	0.0	2.0	1.0	3.9	17.6	7.8	10.8	43.1	13.7	
2009	100.0	0.0	0.0	0.0	0.0	0.0	1.5	4.6	3.1	5.4	8.5	26.9	50.0	
2010	100.0	0.0	0.0	0.0	0.0	1.1	1.7	6.3	4.6	12.6	9.8	16.7	47.7	
2011	100.0	0.0	0.0	0.0	0.0	0.9	1.2	2.1	3.7	6.7	7.6	15.3	62.4	
2012	100.0	0.0	0.0	0.0	0.0	0.5	1.9	2.8	8.8	9.8	13.5	12.1	50.2	

비중

자료: 한국상장협의회, Kocoinfo DB, 2013(<http://www.kocoinfo.com>)

〈부표 III-33〉의 계속

연도	전체	(단위: 십억원, %)											
		3억원 이하	5억원 이하	10억원 이하	20억원 이하	50억원 이하	100억원 이하	200억원 이하	300억원 이하	500억원 이하	1,000억원 이하	5,000억원 이하	5,000억원 초과
1998	100.0	2.4	-	-	0.0	0.0	0.0	0.3	0.3	1.4	3.8	2.8	88.8
1999	100.0	0.1	0.0	0.0	0.1	0.7	1.8	4.3	3.3	3.4	3.9	20.8	61.7
2000	100.0	0.6	0.0	0.1	0.1	0.4	1.2	3.0	2.1	3.5	3.8	7.5	77.7
2001	100.0	1.5	0.0	0.0	0.0	0.4	1.6	3.3	3.1	3.8	3.8	10.5	72.1
2002	100.0	0.6	0.0	0.0	0.0	0.4	1.6	3.7	2.5	3.0	2.8	9.8	75.6
2003	100.0	0.1	0.0	0.0	0.0	0.8	1.1	3.4	2.7	3.7	4.3	10.8	73.1
2004	100.0	0.0	-	0.0	0.0	0.3	0.9	2.8	2.8	3.1	3.5	8.6	77.8
2005	100.0	0.1	0.1	0.0	0.0	0.3	1.3	3.5	3.3	5.2	3.7	9.4	73.1
2006	100.0	0.2	0.0	0.1	0.0	0.8	1.3	3.1	3.4	4.7	5.5	11.9	68.9
2007	100.0	0.4	0.1	0.0	0.3	0.4	1.7	3.5	3.3	5.5	6.2	12.5	66.1
2008	100.0	0.8	0.3	0.0	0.2	0.6	2.3	4.6	4.0	6.2	10.8	19.2	51.0
2009	100.0	0.2	0.0	0.0	0.2	0.1	1.9	4.1	3.7	5.2	7.0	23.8	53.7
2010	100.0	0.6	0.0	0.0	0.0	0.5	1.4	3.4	3.7	3.2	5.9	16.5	64.6
2011	100.0	0.1	0.1	0.0	0.1	0.3	1.3	3.3	3.2	3.5	6.1	19.2	62.8
2012	100.0	0.5	0.0	0.0	0.0	0.6	1.0	3.3	3.1	3.8	6.6	19.5	61.5

비중

자료: 한국상장협의회, Kocoinfo DB, 2013(<http://www.kocoinfo.com>)

〈부표 III-34〉 산업별·수입금액규모별 총부담세액 합계 및 비중 추이(금융·보험업): 기업 재무자료 이용

(단위: 십억원, %)

연도	전체	3억원 이하	5억원 이하	10억원 이하	20억원 이하	50억원 이하	100억원 이하	200억원 이하	300억원 이하	500억원 이하	1,000억원 이하	5,000억원 이하	5,000억원 초과
1998	41	-	-	-	-	-	-	-	-	2	4	15	20
1999	416	-	-	-	-	0	0	3	-	7	16	79	311
2000	1,302	-	-	-	-	-	0	2	5	6	3	335	951
2001	1,461	0	0	0	2	8	13	40	25	12	79	128	1,153
2002	2,472	0	0	1	4	9	20	46	41	33	57	233	2,027
2003	1,921	0	2	0	2	9	16	42	44	26	21	88	1,670
2004	1,849	2	0	0	2	8	23	39	22	25	74	168	1,488
2005	2,647	0	0	0	2	13	29	60	34	32	75	371	2,030
2006	4,225	2	0	1	2	10	27	71	56	39	145	494	3,378
2007	6,983	4	0	1	4	14	39	64	93	103	175	441	6,048
2008	6,415	2	0	0	1	8	15	79	37	84	200	578	5,411
2009	3,815	0	4	0	1	12	17	40	54	60	141	501	2,986
2010	4,927	1	21	0	1	9	25	65	54	84	94	471	4,105
2011	6,990	1	0	0	1	8	18	48	50	71	123	583	6,086
2012	5,661	1	0	0	1	6	23	35	59	71	75	292	5,097
총 부 담 세 액													

〈부표 III-34〉의 계속

연도	전체	(단위: 십억원, %)													
		3억원 이하	5억원 이하	10억원 이하	20억원 이하	50억원 이하	100억원 이하	200억원 이하	300억원 이하	500억원 이하	1,000억원 이하	5,000억원 이하	5,000억원 초과		
1998	100.0	-	-	-	-	-	-	-	-	-	-	4.4	8.9	35.6	48.9
1999	100.0	-	-	-	-	0.0	0.0	0.7	-	1.7	3.9	19.0	74.7		
2000	100.0	-	-	-	-	-	0.0	0.1	0.3	0.5	0.2	25.7	73.0		
2001	100.0	0.0	0.0	0.0	0.1	0.6	0.9	2.7	1.7	0.8	5.4	8.8	78.9		
2002	100.0	0.0	0.0	0.0	0.1	0.4	0.8	1.9	1.7	1.3	2.3	9.4	82.0		
2003	100.0	0.0	0.1	0.0	0.1	0.5	0.9	2.2	2.3	1.4	1.1	4.6	86.9		
2004	100.0	0.1	0.0	0.0	0.1	0.4	1.2	2.1	1.2	1.3	4.0	9.1	80.5		
2005	100.0	0.0	0.0	0.0	0.1	0.5	1.1	2.3	1.3	1.2	2.9	14.0	76.7		
2006	100.0	0.0	0.0	0.0	0.0	0.2	0.6	1.7	1.3	0.9	3.4	11.7	80.0		
2007	100.0	0.1	0.0	0.0	0.1	0.2	0.6	0.9	1.3	1.5	2.5	6.3	86.6		
2008	100.0	0.0	0.0	0.0	0.0	0.1	0.2	1.2	0.6	1.3	3.1	9.0	84.4		
2009	100.0	0.0	0.1	0.0	0.0	0.3	0.5	1.0	1.4	1.6	3.7	13.1	78.3		
2010	100.0	0.0	0.4	0.0	0.0	0.2	0.5	1.3	1.1	1.7	1.9	9.6	83.3		
2011	100.0	0.0	0.0	0.0	0.0	0.1	0.3	0.7	0.7	1.0	1.8	8.3	87.1		
2012	100.0	0.0	0.0	0.0	0.0	0.1	0.4	0.6	1.0	1.3	1.3	5.2	90.0		

비중

자료: 한국상장협의회, Kocoinfo DB, 2013(<http://www.kocoinfo.com>)

〈부표 III-35〉 산업별·수입금액규모별 총부담세액 합계 및 비중 추이(부동산업): 기업 재무자료 이용

(단위: 십억원, %)

연도	전체	3억원 이하	5억원 이하	10억원 이하	20억원 이하	50억원 이하	100억원 이하	200억원 이하	300억원 이하	500억원 이하	1,000억원 이하	5,000억원 이하	5,000억원 초과
1998	1	-	-	-	-	-	1	-	-	-	-	-	-
1999	76	1	1	2	5	20	13	8	6	10	10	1	-
2000	87	2	0	5	4	21	14	10	4	10	16	1	-
2001	118	2	0	3	12	25	23	14	12	7	15	5	-
2002	232	12	0	5	14	23	45	21	23	19	24	22	27
2003	313	19	1	3	12	26	33	45	35	36	39	65	-
2004	387	55	3	4	10	34	35	33	36	48	61	59	10
2005	501	7	3	19	18	28	63	36	43	36	81	151	14
2006	482	24	8	6	23	42	39	37	31	55	84	118	16
2007	607	81	8	22	20	50	53	50	61	40	73	131	20
2008	567	29	7	11	15	48	94	66	22	69	57	128	20
2009	445	55	3	8	14	34	40	43	24	25	89	90	23
2010	496	17	17	14	31	62	35	30	23	32	75	125	35
2011	521	30	5	15	11	157	37	32	35	29	55	50	64
2012	424	20	4	18	25	45	31	43	34	29	71	75	30
총 부 담 세 액													

〈부표 Ⅲ-35〉의 계속

연도	전체	(단위: 십억원, %)												
		3억원 이하	5억원 이하	10억원 이하	20억원 이하	50억원 이하	100억원 이하	200억원 이하	300억원 이하	500억원 이하	1,000억원 이하	5,000억원 초과		
1998	100.0	-	-	-	-	-	100.0	-	-	-	-	-	-	-
1999	100.0	1.2	1.2	2.4	7.1	26.2	16.7	10.7	8.3	13.1	13.1	1.2	-	
2000	100.0	2.1	0.0	6.3	4.2	24.0	15.6	11.5	4.2	11.5	18.8	1.0	-	
2001	100.0	1.5	0.0	2.3	10.0	20.8	19.2	11.5	10.0	6.2	13.1	4.6	-	
2002	100.0	5.1	0.0	2.0	5.9	9.8	19.2	9.0	9.8	8.2	10.2	9.4	11.8	
2003	100.0	6.1	0.3	0.9	3.8	8.4	10.5	14.2	11.0	11.6	12.5	20.6	-	
2004	100.0	14.3	0.7	0.9	2.6	8.7	8.9	8.5	9.4	12.4	15.7	15.3	2.6	
2005	100.0	1.5	0.5	3.8	3.6	5.6	12.5	7.3	8.5	7.3	16.2	30.1	2.7	
2006	100.0	4.9	1.7	1.3	4.7	8.7	8.1	7.7	6.4	11.3	17.4	24.5	3.4	
2007	100.0	13.3	1.3	3.6	3.3	8.2	8.7	8.2	10.0	6.6	12.0	21.6	3.3	
2008	100.0	5.1	1.3	1.9	2.7	8.5	16.5	11.7	3.8	12.2	10.1	22.6	3.5	
2009	100.0	12.2	0.6	1.8	3.1	7.6	9.0	9.6	5.3	5.5	20.0	20.2	5.1	
2010	100.0	3.5	3.5	2.7	6.2	12.5	7.0	6.0	4.6	6.4	15.2	25.3	7.1	
2011	100.0	5.8	0.9	3.0	2.1	30.2	7.2	6.1	6.6	5.6	10.5	9.6	12.2	
2012	100.0	4.7	0.9	4.3	6.0	10.7	7.3	10.1	7.9	6.9	16.7	17.6	7.1	

비중

자료: 한국상장협의회, Kocoinfo DB, 2013(<http://www.kocoinfo.com>)

〈부표 III-36〉 산업별·수입금액규모별 총부담세액 합계 및 비중 추이(서비스업): 기업 재무자료 이용

(단위: 십억원, %)

연도	전체	3억원 이하	5억원 이하	10억원 이하	20억원 이하	50억원 이하	100억원 이하	200억원 이하	300억원 이하	500억원 이하	1,000억원 이하	5,000억원 이하	5,000억원 초과
1998	200	-	-	-	0	-	0	1	1	3	2	34	160
1999	930	2	0	1	0	3	18	25	16	20	5	165	645
2000	793	0	0	1	0	3	14	31	28	16	77	180	442
2001	971	0	0	1	0	7	27	59	30	40	51	363	392
2002	1,198	5	0	1	1	7	25	74	42	37	92	372	544
2003	1,005	2	-	1	1	4	17	56	49	55	58	212	550
2004	1,831	1	-	0	1	7	17	69	55	48	112	135	1,385
2005	1,779	5	3	2	1	7	17	76	45	69	82	339	1,134
2006	1,752	25	0	0	2	8	30	75	53	70	95	233	1,164
2007	1,618	21	0	0	8	13	35	125	71	82	173	285	805
2008	1,341	25	-	1	2	12	39	111	65	81	114	367	525
2009	1,431	11	0	1	2	12	98	89	59	95	112	308	644
2010	1,696	15	0	1	3	15	24	89	75	85	139	281	971
2011	2,187	6	0	1	3	35	30	114	86	79	240	445	1,147
2012	1,561	13	3	1	2	16	41	91	50	99	92	362	792
총 부 담 세 액													

〈부표 III-36〉의 계속

연도	전체	(단위: 십억원, %)											
		3억원 이하	5억원 이하	10억원 이하	20억원 이하	50억원 이하	100억원 이하	200억원 이하	300억원 이하	500억원 이하	1,000억원 이하	5,000억원 초과	
1998	100.0	-	-	-	0.0	0.0	0.0	0.5	0.5	1.4	0.9	16.8	80.0
1999	100.0	0.2	0.0	0.1	0.0	0.3	2.0	2.7	1.8	2.2	0.6	17.7	69.4
2000	100.0	0.0	0.0	0.1	0.0	0.3	1.7	3.9	3.6	2.1	9.7	22.7	55.7
2001	100.0	0.0	0.0	0.1	0.0	0.7	2.8	6.1	3.1	4.1	5.2	37.4	40.4
2002	100.0	0.4	0.0	0.1	0.1	0.6	2.0	6.1	3.5	3.1	7.7	31.0	45.4
2003	100.0	0.2	-	0.1	0.1	0.4	1.7	5.6	4.9	5.4	5.8	21.1	54.7
2004	100.0	0.0	-	0.0	0.0	0.4	0.9	3.8	3.0	2.6	6.1	7.4	75.6
2005	100.0	0.3	0.2	0.1	0.1	0.4	1.0	4.3	2.6	3.9	4.6	19.1	63.7
2006	100.0	1.4	0.0	0.0	0.1	0.5	1.7	4.3	3.0	4.0	5.4	13.3	66.4
2007	100.0	1.3	0.0	0.0	0.5	0.8	2.1	7.8	4.4	5.1	10.7	17.6	49.8
2008	100.0	1.8	-	0.1	0.1	0.9	2.9	8.3	4.8	6.0	8.5	27.4	39.2
2009	100.0	0.8	0.0	0.1	0.1	0.8	6.9	6.2	4.1	6.7	7.8	21.5	45.0
2010	100.0	0.9	0.0	0.1	0.2	0.9	1.4	5.3	4.4	5.0	8.2	16.6	57.2
2011	100.0	0.3	0.0	0.0	0.1	1.6	1.4	5.2	3.9	3.6	11.0	20.3	52.5
2012	100.0	0.8	0.2	0.1	0.1	1.0	2.6	5.8	3.2	6.3	5.9	23.2	50.7

비중

자료: 한국상장협의회, Kocoinfo DB, 2013(<http://www.kocoinfo.com>)

2. 산업별·자산규모별 평균 실효세율 추정결과 참고자료

〈부표 III-37〉 산업별·자산규모별 평균 실효세율 추이(진체): 기업 재무자료 이용

(단위: %)

	진체	5억원 이하		10억원 이하		20억원 이하		50억원 이하		100억원 이하		200억원 이하		500억원 이하		1,000억원 이하		5,000억원 이하		5,000억원 초과		
1998	21.8	-	51.6	12.2	20.1	13.6	16.5	18.1	18.6	21.8	22.2	23.5	23.5	23.5	23.5	23.5	23.5	23.5	23.5	23.5	23.5	23.5
1999	23.3	14.0	14.4	15.9	16.8	20.5	19.3	21.4	23.6	24.6	23.5	23.5	23.5	23.5	23.5	23.5	23.5	23.5	23.5	23.5	23.5	23.5
2000	21.6	5.9	19.0	15.5	15.1	21.5	21.0	23.1	23.3	20.0	21.9	21.9	21.9	21.9	21.9	21.9	21.9	21.9	21.9	21.9	21.9	21.9
2001	21.9	16.0	10.2	18.4	21.3	20.5	21.4	22.5	22.3	21.9	21.8	21.8	21.8	21.8	21.8	21.8	21.8	21.8	21.8	21.8	21.8	21.8
2002	17.5	4.3	38.6	6.5	4.8	18.5	19.5	19.5	19.5	20.6	16.4	16.4	16.4	16.4	16.4	16.4	16.4	16.4	16.4	16.4	16.4	16.4
2003	19.8	0.3	0.3	6.2	15.0	19.8	19.9	19.4	20.9	21.5	19.5	19.5	19.5	19.5	19.5	19.5	19.5	19.5	19.5	19.5	19.5	19.5
2004	19.9	0.1	0.3	13.0	20.4	18.9	19.4	19.4	20.3	18.9	20.1	20.1	20.1	20.1	20.1	20.1	20.1	20.1	20.1	20.1	20.1	20.1
2005	18.5	3.9	1.2	2.3	16.2	16.6	17.9	18.6	19.4	21.7	17.9	17.9	17.9	17.9	17.9	17.9	17.9	17.9	17.9	17.9	17.9	17.9
2006	19.5	13.1	0.1	14.9	14.5	17.3	18.2	19.6	20.7	21.1	19.3	19.3	19.3	19.3	19.3	19.3	19.3	19.3	19.3	19.3	19.3	19.3
2007	20.9	2.4	1.4	5.5	11.5	17.8	19.1	20.3	21.6	22.2	20.8	20.8	20.8	20.8	20.8	20.8	20.8	20.8	20.8	20.8	20.8	20.8
2008	20.4	1.5	5.0	6.6	12.6	17.1	18.4	20.0	21.9	21.7	20.3	20.3	20.3	20.3	20.3	20.3	20.3	20.3	20.3	20.3	20.3	20.3
2009	16.8	3.0	3.4	1.5	5.9	13.3	15.3	15.8	17.2	18.5	16.5	16.5	16.5	16.5	16.5	16.5	16.5	16.5	16.5	16.5	16.5	16.5
2010	16.9	4.0	7.5	3.3	3.5	10.8	15.3	16.5	17.6	18.2	16.8	16.8	16.8	16.8	16.8	16.8	16.8	16.8	16.8	16.8	16.8	16.8
2011	19.6	0.0	0.3	6.1	6.7	12.3	16.3	17.5	18.8	20.4	20.1	20.1	20.1	20.1	20.1	20.1	20.1	20.1	20.1	20.1	20.1	20.1
2012	18.5	0.0	1.0	4.1	6.5	10.3	15.2	15.8	17.4	19.1	19.1	19.1	19.1	19.1	19.1	19.1	19.1	19.1	19.1	19.1	19.1	19.1

자료: 한국상장협의회, Kocoinfo DB, 2013(<http://www.kocoinfo.com>)

〈부표 III-38〉 산업별 · 자산규모별 평균 실패세율 추이(농·임·어업): 기업 재무자료 이용

(단위: %)

	전체	5억원 이하	10억원 이하	20억원 이하	50억원 이하	100억원 이하	200억원 이하	500억원 이하	1,000억원 이하	5,000억원 이하	5,000억원 초과
1998	9.8	-	-	-	-	-	-	33.4	-	13.0	6.1
1999	26.3	-	-	-	-	21.0	20.8	21.5	28.7	29.4	28.2
2000	27.4	-	-	-	-	10.0	24.3	28.6	0.0	34.5	-
2001	22.5	-	-	-	-	22.7	15.5	24.9	-	23.5	-
2002	27.2	-	-	-	-	10.5	29.2	21.5	21.0	30.1	-
2003	23.5	-	-	-	-	27.6	24.8	19.6	3.0	27.9	-
2004	22.9	-	-	-	28.6	0.0	13.7	23.8	20.2	27.4	-
2005	21.1	-	-	-	-	18.5	17.1	12.6	13.4	31.6	-
2006	21.0	-	-	-	-	18.5	22.2	14.6	20.5	25.1	-
2007	21.1	-	-	-	-	12.5	23.1	13.1	26.8	24.5	-
2008	21.2	-	-	-	-	6.3	16.5	12.9	20.8	21.5	25.7
2009	19.1	-	-	-	-	6.7	14.1	17.2	24.3	17.5	22.1
2010	20.0	-	0.0	0.1	0.0	19.7	13.3	18.5	25.1	19.5	21.8
2011	19.2	-	-	11.0	-	11.7	15.9	14.9	22.5	21.8	21.8
2012	17.3	-	-	-	-	9.1	19.9	14.5	15.6	7.5	20.7

자료: 한국상장협의회, Kocoinfo DB, 2013(<http://www.kocoinfo.com>)

〈부표 III-39〉 산업별 · 자산규모별 평균 실패세율 추이(광역) : 기업 재무자료 이용

	전체	(단위: %)													
		5억원 이하	10억원 이하	20억원 이하	50억원 이하	100억원 이하	200억원 이하	500억원 이하	1,000억원 이하	5,000억원 이하	5,000억원 초과				
1998	13.7	-	-	-	-	13.7	-	-	-	-	-	-	-	-	-
1999	30.5	-	-	-	-	26.6	36.1	35.3	28.4	-	-	-	-	-	-
2000	31.4	-	-	-	-	29.1	31.3	42.5	24.3	-	-	-	-	-	-
2001	23.1	-	-	-	-	29.6	20.1	23.5	25.5	-	-	-	-	-	-
2002	20.0	-	-	-	-	25.3	24.7	19.0	16.5	-	-	-	-	-	-
2003	18.8	-	-	-	-	28.1	21.6	20.3	12.2	-	-	-	-	-	-
2004	13.5	-	-	-	-	18.5	26.7	16.3	2.7	-	-	-	-	-	-
2005	26.1	-	-	-	-	24.5	21.5	10.0	20.2	-	-	-	-	-	-
2006	31.6	-	-	-	-	21.7	18.5	19.5	13.0	-	-	-	-	-	-
2007	26.7	-	-	-	-	27.5	18.6	19.3	16.7	-	-	-	-	-	-
2008	18.1	-	-	-	-	30.0	16.8	13.5	50.4	-	-	-	-	-	-
2009	22.5	-	-	-	21.5	0.4	7.9	28.2	33.2	-	-	-	-	-	-
2010	43.9	0.0	-	-	-	15.9	18.5	20.5	69.0	-	-	-	-	-	-
2011	33.5	-	-	-	-	18.3	17.5	20.5	43.7	-	-	-	-	-	-
2012	25.2	-	-	-	14.2	23.1	13.1	16.1	33.8	-	-	-	-	-	-

자료: 한국상장협의회, Kocoinfo DB, 2013(<http://www.kocoinfo.com>)

〈부표 III-40〉 산업별 · 자산규모별 평균 실패세율 추이(제조업): 기업 재무자료 이용

연도	진체	(단위: %)										
		5억원 이하	10억원 이하	20억원 이하	50억원 이하	100억원 이하	200억원 이하	500억원 이하	1,000억원 이하	5,000억원 이하	5,000억원 초과	
1998	21.5	-	51.6	-	16.0	11.2	16.8	17.7	18.0	22.3	21.9	
1999	20.4	9.6	9.7	21.6	16.2	17.8	16.2	19.9	20.9	22.2	20.3	
2000	21.0	16.3	21.0	13.3	11.8	18.9	19.6	20.9	21.5	18.6	21.8	
2001	20.0	0.0	0.0	26.9	15.3	17.8	18.9	21.0	21.1	22.0	18.9	
2002	13.9	-	197.2	2.4	19.5	17.1	18.0	17.6	20.8	20.0	11.9	
2003	19.3	-	0.1	3.8	13.5	18.4	17.6	16.9	20.5	21.9	19.1	
2004	18.6	-	0.0	14.6	18.9	16.6	17.1	18.2	19.0	17.5	19.0	
2005	18.4	-	1.6	0.0	13.7	13.1	15.9	17.8	19.2	21.0	18.1	
2006	19.1	-	0.0	3.0	10.7	14.9	16.2	17.9	20.0	21.4	18.9	
2007	19.8	10.4	13.7	4.3	13.6	16.1	17.1	19.0	20.4	22.1	19.6	
2008	18.4	11.1	2.1	1.4	6.1	13.3	16.1	18.5	21.0	22.5	17.3	
2009	15.5	15.3	0.0	0.0	2.7	10.4	12.7	14.5	16.8	18.4	15.1	
2010	15.7	0.0	22.6	8.0	1.5	8.5	13.5	15.5	17.2	18.5	15.4	
2011	18.8	0.0	16.7	0.0	2.3	9.3	14.4	16.1	18.3	20.4	19.1	
2012	17.5	10.0	-	0.2	3.5	10.5	13.3	14.2	16.2	19.9	17.5	

자료: 한국상장협의회, Kocoinfo DB, 2013(<http://www.kocoinfo.com>)

〈부표 III-41〉 산업별·자산규모별 평균 실패세를 추이(전기·가스·수도업): 기업 재무자료 이용

(단위: %)

	전체	5억원 이하	10억원 이하	20억원 이하	50억원 이하	100억원 이하	200억원 이하	500억원 이하	1,000억원 이하	5,000억원 이하	5,000억원 초과
1998	23.7	-	-	-	-	-	39.5	-	-	22.1	23.8
1999	27.7	-	-	-	-	14.1	20.8	26.5	27.6	31.7	27.7
2000	27.6	-	-	-	22.5	17.3	22.0	23.5	28.3	30.7	27.6
2001	27.6	-	-	-	16.0	10.5	19.2	23.4	25.9	27.4	27.7
2002	26.4	-	-	-	-	15.0	19.8	24.9	23.8	27.3	26.4
2003	24.1	-	-	-	5.9	23.1	20.3	22.6	19.8	27.8	24.1
2004	25.5	-	-	-	-	17.3	16.6	23.1	23.5	26.2	25.5
2005	22.5	-	-	-	-	19.0	17.5	20.0	22.1	26.8	22.4
2006	21.6	-	-	-	-	13.4	19.0	23.0	20.3	24.3	21.5
2007	20.7	-	-	-	-	20.9	21.5	22.1	22.8	24.6	20.4
2008	37.5	-	6.7	-	-	22.7	19.9	20.1	22.5	33.5	40.6
2009	20.1	-	-	-	-	14.4	17.3	18.5	16.5	25.6	19.5
2010	19.0	-	0.0	0.0	17.5	8.5	17.5	16.5	18.3	20.2	19.1
2011	24.5	-	-	-	-	8.0	16.7	18.5	14.4	18.8	26.7
2012	19.6	-	-	-	-	4.5	15.2	14.5	15.5	18.1	20.3

자료: 한국상장협의회, Kocoinfo DB, 2013(<http://www.kocoinfo.com>)

〈부표 III-42〉 산업별·자산규모별 평균 실패세율 추이(건설업): 기업 재무자료 이용

	(단위: %)												
	전체	5억원 이하	10억원 이하	20억원 이하	50억원 이하	100억원 이하	200억원 이하	500억원 이하	1,000억원 이하	5,000억원 이하	5,000억원 초과		
1998	23.2	-	-	-	-	-	9.1	23.1	31.9	12.4	25.0		
1999	29.8	0.0	-	-	-	23.5	24.0	22.4	28.2	22.9	36.2		
2000	21.1	-	19.5	20.0	21.1	26.6	17.9	27.7	27.0	14.5	28.5		
2001	20.1	-	11.4	17.0	26.1	20.3	22.1	21.6	16.9	15.0	28.6		
2002	19.0	-	0.0	24.3	19.9	15.3	19.6	21.3	15.5	13.6	25.5		
2003	22.5	-	-	14.7	12.9	19.5	19.0	19.5	17.1	19.4	29.8		
2004	23.6	0.0	0.0	22.3	22.0	20.8	20.8	18.5	18.8	23.7	27.5		
2005	22.0	0.0	1.5	4.9	16.0	17.9	19.2	18.0	18.9	22.7	24.6		
2006	22.5	0.0	0.1	10.5	17.5	19.3	19.2	19.7	22.5	19.5	26.0		
2007	21.1	0.0	4.7	0.3	10.5	17.6	20.1	21.8	22.7	21.7	20.9		
2008	24.8	0.0	0.0	9.2	13.4	20.6	19.5	19.4	21.6	19.9	29.6		
2009	19.3	0.1	13.3	4.1	5.3	12.3	16.6	14.9	16.7	19.0	21.5		
2010	21.1	3.5	0.0	0.9	4.2	10.9	17.1	18.9	16.5	17.2	25.8		
2011	18.5	0.0	3.3	-	7.9	9.8	16.9	16.9	21.5	17.8	19.5		
2012	20.3	-	-	0.8	10.8	8.6	17.1	16.5	20.7	17.4	22.7		

자료: 한국상장협의회, Kocoinfo DB, 2013(<http://www.kocoinfo.com>)

〈부표 III-43〉 산업별 · 자산규모별 평균 실희세율 추이(판매업): 기업 재무자료 이용

(단위: %)

	전체	5억원 이하	10억원 이하	20억원 이하	50억원 이하	100억원 이하	200억원 이하	500억원 이하	1,000억원 이하	5,000억원 이하	5,000억원 초과
1998	19.8	-	-	31.0	17.6	18.8	23.9	20.5	24.3	22.5	17.4
1999	27.9	0.8	15.2	5.5	8.6	27.6	25.2	25.6	28.9	27.1	29.9
2000	12.8	-	0.0	12.0	19.9	27.9	25.1	28.4	28.0	20.2	7.8
2001	25.5	-	15.3	6.3	16.3	28.8	28.1	27.3	26.0	21.1	28.3
2002	24.9	-	-	6.1	35.4	25.6	27.2	24.4	25.6	24.0	25.1
2003	18.0	-	-	0.0	33.5	25.3	26.0	25.5	27.6	22.7	13.1
2004	21.4	-	-	53.4	17.6	24.8	24.3	24.0	26.3	17.5	21.4
2005	22.9	-	-	22.3	36.3	24.7	22.8	23.4	25.5	23.2	22.2
2006	24.3	-	-	33.5	23.9	23.7	24.3	24.8	24.1	25.5	23.5
2007	25.5	0.0	-	22.2	30.1	24.1	24.0	25.4	26.2	30.0	23.7
2008	22.9	-	0.0	20.5	15.1	25.7	24.2	25.3	27.1	25.3	20.3
2009	21.2	0.0	-	0.0	3.6	18.0	20.5	20.5	21.9	22.1	21.0
2010	20.9	1.0	16.3	6.5	11.5	14.4	19.6	20.4	20.9	21.9	21.0
2011	23.2	-	-	53.5	18.0	16.5	21.1	22.0	23.5	22.4	24.3
2012	21.6	0.0	0.0	19.1	14.9	19.2	19.3	21.1	22.3	21.7	22.0

자료: 한국상장협의회, Kocoinfo DB, 2013(<http://www.kocoinfo.com>)

〈부표 III-44〉 산업별·자산규모별 평균 실패세율 추이(음식·숙박업): 기업 재무자료 이용

	진체	(단위: %)												
		5억원 이하	10억원 이하	20억원 이하	50억원 이하	100억원 이하	200억원 이하	500억원 이하	1,000억원 이하	5,000억원 이하	5,000억원 초과			
1998	-	-	-	-	-	-	-	-	-	-	-	-	-	-
1999	32.8	-	-	-	-	20.6	24.5	31.2	29.0	51.9	20.0			
2000	22.8	-	-	-	-	22.3	17.6	24.7	25.4	16.6	26.7			
2001	24.3	-	-	-	-	20.2	23.6	25.4	26.5	18.5	25.9			
2002	23.6	-	-	-	-	13.3	18.5	26.0	22.9	21.3	26.2			
2003	25.7	-	-	-	-	3.5	23.1	26.3	26.6	25.4	26.7			
2004	24.9	-	-	-	0.0	4.9	14.3	23.5	25.5	17.5	31.4			
2005	16.8	-	-	-	3.0	17.6	18.9	18.7	7.2	22.3	21.2			
2006	21.0	-	-	-	20.9	7.3	16.7	20.0	9.3	24.5	23.0			
2007	24.2	-	-	-	28.7	23.7	15.7	22.3	22.2	23.8	25.5			
2008	22.8	-	0.0	-	13.5	17.8	18.7	24.1	23.5	22.6	22.7			
2009	15.7	-	0.0	0.0	-	0.2	18.7	14.7	16.7	15.8	16.2			
2010	17.6	0.0	-	0.0	-	15.2	17.6	17.3	16.8	16.3	18.9			
2011	36.1	-	-	-	-	16.6	19.0	19.5	19.9	21.7	53.5			
2012	20.0	-	-	-	-	6.5	13.6	17.1	13.5	21.8	22.7			

자료: 한국상장협의회, Kocoinfo DB, 2013(<http://www.kocoinfo.com>)

〈부표 III-45〉 산업별·자산규모별 평균 실패세율 추이(운수·창고·통신편): 기업 재무자료 이용

(단위: %)

전체	5억원 이하	10억원 이하	20억원 이하	50억원 이하	100억원 이하	200억원 이하	500억원 이하	1,000억원 이하	5,000억원 이하	5,000억원 초과
1998	-	-	8.2	21.5	22.6	18.0	14.5	26.3	22.2	20.9
1999	16.2	15.3	14.9	18.8	18.9	22.1	22.3	24.5	27.0	26.2
2000	0.0	16.9	13.0	14.8	20.1	21.2	23.2	22.8	29.6	31.0
2001	-	6.0	6.5	16.8	19.9	22.8	23.5	24.8	23.4	26.6
2002	0.0	0.0	0.0	8.2	17.8	19.9	18.5	24.6	23.0	23.4
2003	1.2	0.0	2.4	8.8	20.5	20.3	21.8	22.4	22.0	27.8
2004	0.0	0.0	19.5	10.1	18.5	19.6	19.5	21.2	19.8	24.2
2005	3.1	0.0	1.4	9.0	16.9	19.0	17.9	20.6	19.1	20.2
2006	30.0	4.5	6.4	9.6	17.5	17.5	20.6	23.7	19.0	21.3
2007	0.0	4.5	11.6	4.7	14.8	18.2	17.5	22.5	22.1	20.7
2008	17.4	-	5.2	22.1	16.4	19.0	20.5	20.6	18.8	15.4
2009	0.0	-	15.9	6.5	18.2	15.5	15.6	14.4	18.3	18.1
2010	0.0	0.0	0.0	8.4	14.5	14.2	17.4	17.8	17.2	20.5
2011	0.0	0.0	16.4	13.7	13.5	16.9	17.5	18.6	21.2	21.8
2012	0.0	0.0	5.7	6.4	10.1	15.6	15.5	18.2	17.6	22.2

자료: 한국상장협의회, Kocoinfo DB, 2013(<http://www.kocoinfo.com>)

〈부표 III-46〉 산업별·자산규모별 평균 실패세율 추이(금융·보험업): 기업 재무자료 이용

연도	진체	(단위: %)													
		5억원 이하	10억원 이하	20억원 이하	50억원 이하	100억원 이하	200억원 이하	500억원 이하	1,000억원 이하	5,000억원 이하	5,000억원 초과				
1998	20.0	-	-	-	-	-	-	-	-	-	-	-	-	18.9	20.3
1999	23.4	-	-	-	-	-	-	-	-	-	0.0	-	14.2	21.4	23.7
2000	24.6	-	-	-	-	-	-	-	-	-	-	13.5	14.8	16.5	26.1
2001	17.2	22.5	-	-	-	-	8.6	27.8	15.6	24.3	7.5	25.2	19.2	26.0	16.2
2002	16.8	1.9	-	-	22.5	-	2.3	18.9	21.9	25.1	25.1	25.0	21.8	16.4	16.4
2003	13.7	0.0	-	-	-	-	14.6	20.8	21.7	23.5	21.2	18.5	14.6	13.3	13.3
2004	15.1	-	3.1	-	-	-	19.5	12.0	18.3	19.2	19.2	19.4	20.5	12.4	12.4
2005	12.9	0.0	0.0	0.0	0.0	0.0	-	14.8	21.8	21.4	21.6	20.6	19.5	22.3	22.3
2006	16.0	5.3	0.0	0.0	0.0	0.0	22.1	8.0	16.5	23.3	23.3	21.8	19.9	23.2	23.2
2007	22.1	0.1	0.6	0.0	0.0	0.0	0.0	21.5	16.6	18.5	18.5	19.8	14.3	19.2	19.2
2008	22.9	0.0	0.0	0.0	0.0	0.0	71.5	22.0	14.8	14.6	14.6	14.5	15.2	17.6	17.6
2009	18.8	0.0	0.4	0.0	0.0	0.0	0.0	2.0	10.1	16.5	16.5	16.2	18.5	20.0	20.0
2010	17.4	6.6	0.1	0.0	0.0	0.0	6.5	14.8	16.5	17.4	17.4	18.5	17.1	20.9	20.9
2011	19.7	0.0	0.0	1.1	4.9	12.6	10.1	10.1	16.5	17.4	17.4	18.5	17.1	20.9	20.9
2012	20.5	0.0	0.1	1.3	14.5	10.0	14.5	10.0	16.5	17.4	17.4	18.5	17.1	20.9	20.9

자료: 한국상장협의회, Kocoinfo DB, 2013(<http://www.kocoinfo.com>)

〈부표 Ⅲ-47〉 산업별·자산규모별 평균 실패세율 추이(부동산업): 기업 재무자료 이용

연도	진체	(단위: %)												
		5억원 이하	10억원 이하	20억원 이하	50억원 이하	100억원 이하	200억원 이하	500억원 이하	1,000억원 이하	5,000억원 이하	5,000억원 초과			
1998	22.2	-	-	-	-	-	-	-	22.2	-	-	-	-	-
1999	26.1	-	-	-	-	22.9	23.9	21.4	25.8	46.4	28.1			
2000	25.6	-	-	17.9	0.0	28.3	25.2	27.3	28.7	21.1	28.2			
2001	23.3	-	-	32.7	27.7	25.2	24.7	24.6	30.0	24.4	6.5			
2002	20.6	-	-	3.6	10.4	19.9	21.4	19.7	23.0	17.3	24.1			
2003	21.5	-	19.7	2.5	16.4	20.5	24.2	19.8	22.0	22.2	21.8			
2004	19.2	0.1	0.0	10.2	20.4	20.8	21.8	19.6	17.5	16.8	23.1			
2005	18.1	25.8	0.0	1.8	18.9	18.0	17.1	18.4	14.3	19.9	24.5			
2006	17.3	0.3	0.0	23.3	13.6	19.3	16.4	18.0	15.8	16.0	24.5			
2007	17.1	6.0	3.9	7.1	11.4	17.7	20.5	17.6	18.0	12.9	25.0			
2008	16.2	0.0	6.2	4.9	8.8	16.4	17.0	15.8	21.2	15.4	17.7			
2009	12.5	0.3	-	1.5	12.2	15.6	14.1	13.4	13.2	12.4	10.5			
2010	12.9	0.0	0.1	6.9	3.0	8.0	12.3	12.2	16.9	11.2	16.4			
2011	14.3	0.0	0.0	1.7	5.5	13.4	14.2	14.9	12.5	11.8	17.6			
2012	12.4	0.0	2.8	5.2	5.8	7.8	13.0	13.8	12.0	12.3	14.0			

자료: 한국상장협의회, Kocoinfo DB, 2013(<http://www.kocoinfo.com>)

〈부표 III-48〉 산업별 · 자산규모별 평균 실패세율 추이(서비스업): 기업 재무자료 이용

	전체	(단위: %)											
		5억원 이하	10억원 이하	20억원 이하	50억원 이하	100억원 이하	200억원 이하	500억원 이하	1,000억원 이하	5,000억원 이하	5,000억원 초과		
1998	23.4	-	-	13.2	19.9	20.0	12.3	21.3	10.4	25.4	23.8		
1999	28.4	19.7	19.9	5.5	17.2	23.0	26.3	24.6	28.6	33.3	27.6		
2000	27.3	59.4	3.5	20.5	24.7	28.5	26.1	25.1	27.2	27.1	27.8		
2001	28.4	21.6	14.1	23.4	30.5	25.0	27.2	24.5	26.6	26.9	30.0		
2002	23.8	16.2	6.0	19.6	0.3	23.3	24.3	25.7	22.5	25.8	24.2		
2003	24.5	0.7	-	-	28.6	21.9	24.9	22.3	21.8	21.3	26.8		
2004	22.1	-	-	11.7	13.9	20.3	22.5	23.3	24.1	23.0	21.8		
2005	20.6	0.0	0.0	0.0	24.5	27.5	19.5	20.9	21.7	21.0	20.5		
2006	22.7	-	-	15.0	18.1	20.5	20.1	23.0	21.8	21.9	23.3		
2007	20.3	4.8	-	45.5	15.0	19.0	19.2	23.8	23.5	21.4	19.1		
2008	17.5	0.0	1.6	-	21.2	18.6	20.8	24.7	22.9	22.4	13.6		
2009	14.8	0.0	0.0	10.8	15.6	15.2	18.6	18.6	16.8	20.2	11.8		
2010	15.0	-	2.4	0.2	9.3	16.9	18.1	19.0	17.4	17.5	13.7		
2011	20.2	8.8	0.0	0.0	12.8	15.3	18.4	19.5	20.3	22.4	19.9		
2012	17.0	0.0	5.5	11.9	6.9	10.5	17.3	17.1	18.6	16.2	17.2		

자료: 한국상장협의회, Kocoinfo DB, 2013(<http://www.kocoinfo.com>)

〈부표 III-49〉 산업별·자산규모별 법인 수 및 비중 추이(전체): 기업 재무자료 이용

(단위: 개, %)

연도	전체	5억원 이하	10억원 이하	20억원 이하	50억원 이하	100억원 이하	200억원 이하	500억원 이하	1,000억원 이하	5,000억원 이하	5,000억원 초과
1998	618	-	1	4	5	16	73	145	107	146	121
1999	5,328	28	30	27	52	1,115	1,749	1,260	468	432	167
2000	5,284	3	14	30	89	878	1,729	1,373	544	469	155
2001	6,582	3	12	25	101	1,108	2,235	1,674	678	558	188
2002	8,851	6	10	21	106	2,038	2,874	2,025	823	675	273
2003	8,257	6	8	16	113	1,314	2,773	2,163	864	743	257
2004	9,399	5	8	22	110	1,554	3,158	2,387	978	875	302
2005	10,124	14	10	21	124	1,587	3,341	2,641	1,103	960	323
2006	11,060	15	10	28	122	1,640	3,678	2,952	1,181	1,070	364
2007	14,044	36	18	33	127	2,978	4,568	3,255	1,373	1,223	433
2008	13,092	63	18	31	120	1,872	4,498	3,375	1,426	1,270	419
2009	14,723	3,340	16	20	60	415	3,669	3,688	1,581	1,470	464
2010	14,799	70	19	28	87	1,079	5,347	4,221	1,747	1,660	541
2011	15,421	85	17	18	79	1,080	5,582	4,488	1,801	1,719	552
2012	14,618	52	35	23	84	876	4,897	4,569	1,798	1,722	562

법
인
수

〈부표 III-49〉의 계속

연도	전체	(단위: 개, %)									
		5억원 이하	10억원 이하	20억원 이하	50억원 이하	100억원 이하	200억원 이하	500억원 이하	1,000억원 이하	5,000억원 이하	5,000억원 초과
1998	100.0	-	0.2	0.6	0.8	2.6	11.8	23.5	17.3	23.6	19.6
1999	100.0	0.5	0.6	0.5	1.0	20.9	32.8	23.6	8.8	8.1	3.1
2000	100.0	0.1	0.3	0.6	1.7	16.6	32.7	26.0	10.3	8.9	2.9
2001	100.0	0.0	0.2	0.4	1.5	16.8	34.0	25.4	10.3	8.5	2.9
2002	100.0	0.1	0.1	0.2	1.2	23.0	32.5	22.9	9.3	7.6	3.1
2003	100.0	0.1	0.1	0.2	1.4	15.9	33.6	26.2	10.5	9.0	3.1
2004	100.0	0.1	0.1	0.2	1.2	16.5	33.6	25.4	10.4	9.3	3.2
2005	100.0	0.1	0.1	0.2	1.2	15.7	33.0	26.1	10.9	9.5	3.2
2006	100.0	0.1	0.1	0.3	1.1	14.8	33.3	26.7	10.7	9.7	3.3
2007	100.0	0.3	0.1	0.2	0.9	21.2	32.5	23.2	9.8	8.7	3.1
2008	100.0	0.5	0.1	0.2	0.9	14.3	34.4	25.8	10.9	9.7	3.2
2009	100.0	22.7	0.1	0.1	0.4	2.8	24.9	25.0	10.7	10.0	3.2
2010	100.0	0.5	0.1	0.2	0.6	7.3	36.1	28.5	11.8	11.2	3.7
2011	100.0	0.6	0.1	0.1	0.5	7.0	36.2	29.1	11.7	11.1	3.6
2012	100.0	0.4	0.2	0.2	0.6	6.0	33.5	31.3	12.3	11.8	3.8

비
중자료: 한국상장협의회, Kocoinfo DB, 2013(<http://www.kocoinfo.com>)

〈부표 III-50〉 산업별·자산규모별 법인 수 및 비중 추이(농·임·어업): 기업 재무자료 이용

(단위: 개, %)

연도	전체	5억원 이하	10억원 이하	20억원 이하	50억원 이하	100억원 이하	200억원 이하	500억원 이하	1,000억원 이하	5,000억원 이하	5,000억원 초과
1998	5	-	-	-	-	-	-	1	-	3	1
1999	28	-	-	-	-	7	10	6	1	3	1
2000	28	-	-	-	-	7	9	7	1	4	-
2001	26	-	-	-	-	7	8	7	-	4	-
2002	33	-	-	-	-	8	12	7	2	4	-
2003	24	-	-	-	-	3	11	7	1	2	-
2004	36	-	-	-	1	3	18	9	2	3	-
2005	36	-	-	-	-	8	16	7	2	3	-
2006	33	-	-	-	-	8	11	9	2	3	-
2007	44	-	-	-	-	11	17	11	2	3	-
2008	48	-	-	-	-	8	22	11	4	2	1
2009	66	22	-	-	-	4	18	10	7	4	1
2010	59	-	1	1	1	5	25	15	6	4	1
2011	67	-	-	1	-	5	26	26	5	3	1
2012	42	-	-	-	-	3	16	13	3	4	3

법인 수

〈부표 III-50〉의 계속

연도	전체	(단위: 개, %)										
		5억원 이하	10억원 이하	20억원 이하	50억원 이하	100억원 이하	200억원 이하	500억원 이하	1,000억원 이하	5,000억원 이하	5,000억원 초과	
1998	100.0	-	-	-	-	-	-	-	20.0	-	60.0	20.0
1999	100.0	-	-	-	-	25.0	35.7	21.4	3.6	10.7	3.6	3.6
2000	100.0	-	-	-	-	25.0	32.1	25.0	3.6	14.3	-	-
2001	100.0	-	-	-	-	26.9	30.8	26.9	-	15.4	-	-
2002	100.0	-	-	-	-	24.2	36.4	21.2	6.1	12.1	-	-
2003	100.0	-	-	-	-	12.5	45.8	29.2	4.2	8.3	-	-
2004	100.0	-	-	-	2.8	8.3	50.0	25.0	5.6	8.3	-	-
2005	100.0	-	-	-	-	22.2	44.4	19.4	5.6	8.3	-	-
2006	100.0	-	-	-	-	24.2	33.3	27.3	6.1	9.1	-	-
2007	100.0	-	-	-	-	25.0	38.6	25.0	4.5	6.8	-	-
2008	100.0	-	-	-	-	16.7	45.8	22.9	8.3	4.2	2.1	2.1
2009	100.0	33.3	-	-	-	6.1	27.3	15.2	10.6	6.1	1.5	1.5
2010	100.0	-	1.7	1.7	1.7	8.5	42.4	25.4	10.2	6.8	1.7	1.7
2011	100.0	-	-	1.5	-	7.5	38.8	38.8	7.5	4.5	1.5	1.5
2012	100.0	-	-	-	-	7.1	38.1	31.0	7.1	9.5	7.1	7.1

비
중자료: 한국상장협의회, Kocoinfo DB, 2013(<http://www.kocoinfo.com>)

〈부표 Ⅲ-51〉 산업별·자산규모별 법인 수 및 비중 추이(공업): 기업 재무자료 이용

(단위: 개, %)

연도	전체	5억원 이하	10억원 이하	20억원 이하	50억원 이하	100억원 이하	200억원 이하	500억원 이하	1,000억원 이하	5,000억원 이하	5,000억원 초과
1998	1	-	-	-	-	1	-	-	-	-	-
1999	19	-	-	-	-	6	8	2	-	3	-
2000	17	-	-	-	-	4	8	3	-	2	-
2001	17	-	-	-	-	3	6	6	-	2	-
2002	25	-	-	-	-	6	10	7	-	2	-
2003	24	-	-	-	-	4	10	7	-	3	-
2004	28	-	-	-	-	7	11	6	-	4	-
2005	26	-	-	-	-	5	11	7	2	1	-
2006	34	-	-	-	-	6	15	8	3	2	-
2007	42	-	-	-	-	9	16	13	2	2	-
2008	42	-	-	-	-	7	18	13	3	1	-
2009	51	11	-	-	1	2	18	14	4	1	-
2010	48	1	-	-	-	2	24	13	3	5	-
2011	59	-	-	-	-	4	30	17	2	6	-
2012	54	-	-	-	2	1	22	21	3	5	-

법
인
수

〈부표 III-51〉의 계속

연도	전체	(단위: 개, %)													
		5억원 이하	10억원 이하	20억원 이하	50억원 이하	100억원 이하	200억원 이하	500억원 이하	1,000억원 이하	5,000억원 이하	5,000억원 초과				
1998	100.0	-	-	-	-	100.0	-	-	-	-	-	-	-	-	-
1999	100.0	-	-	-	-	31.6	42.1	10.5	-	-	15.8	-	-	-	-
2000	100.0	-	-	-	-	23.5	47.1	17.6	-	-	11.8	-	-	-	-
2001	100.0	-	-	-	-	17.6	35.3	35.3	-	-	11.8	-	-	-	-
2002	100.0	-	-	-	-	24.0	40.0	28.0	-	-	8.0	-	-	-	-
2003	100.0	-	-	-	-	16.7	41.7	29.2	-	-	12.5	-	-	-	-
2004	100.0	-	-	-	-	25.0	39.3	21.4	-	-	14.3	-	-	-	-
2005	100.0	-	-	-	-	19.2	42.3	26.9	-	-	7.7	3.8	-	-	-
2006	100.0	-	-	-	-	17.6	44.1	23.5	-	-	8.8	5.9	-	-	-
2007	100.0	-	-	-	-	21.4	38.1	31.0	-	-	4.8	4.8	-	-	-
2008	100.0	-	-	-	-	16.7	42.9	31.0	-	-	7.1	2.4	-	-	-
2009	100.0	21.6	-	-	-	3.9	35.3	27.5	2.0	-	7.8	2.0	-	-	-
2010	100.0	2.1	-	-	-	4.2	50.0	27.1	-	-	6.3	10.4	-	-	-
2011	100.0	-	-	-	-	6.8	50.8	28.8	-	-	3.4	10.2	-	-	-
2012	100.0	-	-	-	-	3.7	40.7	38.9	-	-	5.6	9.3	-	-	-

비
중

자료: 한국상장협의회, Kocoinfo DB, 2013(<http://www.kocoinfo.com>)

〈부표 III-52〉 산업별·자산규모별 법인 수 및 비중 추이(제조업): 기업 재무자료 이용

(단위: 개, %)

연도	전체	5억원 이하	10억원 이하	20억원 이하	50억원 이하	100억원 이하	200억원 이하	500억원 이하	1,000억원 이하	5,000억원 이하	5,000억원 초과
1998	416	-	1	-	1	7	56	113	81	98	59
1999	3,090	12	12	13	22	674	1,049	737	262	239	70
2000	3,046	1	5	10	42	492	1,068	808	302	253	65
2001	3,608	1	1	4	33	623	1,304	956	354	261	71
2002	4,558	-	2	4	32	1,078	1,566	1,072	405	301	98
2003	4,167	-	4	4	17	684	1,512	1,096	429	319	102
2004	4,681	-	1	4	23	792	1,670	1,208	496	376	111
2005	4,894	-	3	1	29	785	1,757	1,277	524	414	104
2006	5,305	-	3	5	24	781	1,930	1,430	579	439	114
2007	6,684	1	3	4	21	1,454	2,346	1,568	634	520	133
2008	6,160	8	1	6	25	832	2,364	1,635	664	515	110
2009	6,581	1,253	1	2	14	136	1,883	1,799	713	632	148
2010	7,094	1	1	5	27	428	2,739	2,130	823	758	182
2011	7,405	2	1	2	13	402	2,843	2,265	859	830	188
2012	6,908	1	-	4	20	315	2,455	2,265	853	804	191

법인 수

〈부표 III-52〉의 계속

연도	전체	(단위: 개, %)										
		5억원 이하	10억원 이하	20억원 이하	50억원 이하	100억원 이하	200억원 이하	500억원 이하	1,000억원 이하	5,000억원 이하	5,000억원 초과	
1998	100.0	-	0.2	-	0.2	1.7	13.5	27.2	19.5	23.6	14.2	
1999	100.0	0.4	0.4	0.4	0.7	21.8	33.9	23.9	8.5	7.7	2.3	
2000	100.0	0.0	0.2	0.3	1.4	16.2	35.1	26.5	9.9	8.3	2.1	
2001	100.0	0.0	0.0	0.1	0.9	17.3	36.1	26.5	9.8	7.2	2.0	
2002	100.0	-	0.0	0.1	0.7	23.7	34.4	23.5	8.9	6.6	2.2	
2003	100.0	-	0.1	0.1	0.4	16.4	36.3	26.3	10.3	7.7	2.4	
2004	100.0	-	0.0	0.1	0.5	16.9	35.7	25.8	10.6	8.0	2.4	
2005	100.0	-	0.1	0.0	0.6	16.0	35.9	26.1	10.7	8.5	2.1	
2006	100.0	-	0.1	0.1	0.5	14.7	36.4	27.0	10.9	8.3	2.1	
2007	100.0	0.0	0.0	0.1	0.3	21.8	35.1	23.5	9.5	7.8	2.0	
2008	100.0	0.1	0.0	0.1	0.4	13.5	38.4	26.5	10.8	8.4	1.8	
2009	100.0	19.0	0.0	0.0	0.2	2.1	28.6	27.3	10.8	9.6	2.2	
2010	100.0	0.0	0.0	0.1	0.4	6.0	38.6	30.0	11.6	10.7	2.6	
2011	100.0	0.0	0.0	0.0	0.2	5.4	38.4	30.6	11.6	11.2	2.5	
2012	100.0	0.0	-	0.1	0.3	4.6	35.5	32.8	12.3	11.6	2.8	

비
중자료: 한국상장협회, Kocoinfo DB, 2013(<http://www.kocoinfo.com>)

〈부표 III-53〉 산업별·자산규모별 법인 수 및 비중 추이(전기·기스·수도업): 기업 재무자료 이용

(단위: 개, %)

연도	진체	5억원 이하	10억원 이하	20억원 이하	50억원 이하	100억원 이하	200억원 이하	500억원 이하	1,000억원 이하	5,000억원 이하	5,000억원 초과
1998	9	-	-	-	-	-	1	-	-	5	3
1999	58	-	-	-	-	4	15	16	7	8	8
2000	67	-	-	-	2	6	18	16	7	10	8
2001	76	-	-	-	1	9	19	14	9	12	12
2002	105	-	-	-	-	21	27	18	10	16	13
2003	106	-	-	-	1	18	25	22	10	15	15
2004	123	-	-	-	-	16	37	25	12	17	16
2005	132	-	-	-	-	18	35	27	16	19	17
2006	141	-	-	-	-	16	40	28	21	20	16
2007	185	-	-	-	-	32	55	32	24	23	19
2008	190	-	1	-	-	24	61	47	24	20	13
2009	283	90	-	-	-	7	58	51	28	31	18
2010	235	-	1	1	1	21	73	53	35	30	20
2011	235	-	-	-	-	27	63	57	33	34	21
2012	238	-	-	-	-	17	60	68	37	31	25

법 인 수

〈부표 III-53〉의 계속

연도	진체	(단위: 개, %)										
		5억원 이하	10억원 이하	20억원 이하	50억원 이하	100억원 이하	200억원 이하	500억원 이하	1,000억원 이하	5,000억원 이하	5,000억원 초과	
1998	100.0	-	-	-	-	-	11.1	-	-	-	55.6	33.3
1999	100.0	-	-	-	-	6.9	25.9	27.6	12.1	13.8	13.8	13.8
2000	100.0	-	-	-	3.0	9.0	26.9	23.9	10.4	14.9	11.9	11.9
2001	100.0	-	-	-	1.3	11.8	25.0	18.4	11.8	15.8	15.8	15.8
2002	100.0	-	-	-	-	20.0	25.7	17.1	9.5	15.2	12.4	12.4
2003	100.0	-	-	-	0.9	17.0	23.6	20.8	9.4	14.2	14.2	14.2
2004	100.0	-	-	-	-	13.0	30.1	20.3	9.8	13.8	13.0	13.0
2005	100.0	-	-	-	-	13.6	26.5	20.5	12.1	14.4	12.9	12.9
2006	100.0	-	-	-	-	11.3	28.4	19.9	14.9	14.2	11.3	11.3
2007	100.0	-	-	-	-	17.3	29.7	17.3	13.0	12.4	10.3	10.3
2008	100.0	-	0.5	-	-	12.6	32.1	24.7	12.6	10.5	6.8	6.8
2009	100.0	31.8	-	-	-	2.5	20.5	18.0	9.9	11.0	6.4	6.4
2010	100.0	-	0.4	0.4	0.4	8.9	31.1	22.6	14.9	12.8	8.5	8.5
2011	100.0	-	-	-	-	11.5	26.8	24.3	14.0	14.5	8.9	8.9
2012	100.0	-	-	-	-	7.1	25.2	28.6	15.5	13.0	10.5	10.5

비
중자료: 한국상장협의회, Kocoinfo DB, 2013(<http://www.kocoinfo.com>)

〈부표 Ⅲ-54〉 산업별·자산규모별 법인 수 및 비중 추이(건설업): 기업 재무자료 이용

(단위: 개, %)

연도	전체	5억원 이하	10억원 이하	20억원 이하	50억원 이하	100억원 이하	200억원 이하	500억원 이하	1,000억원 이하	5,000억원 이하	5,000억원 초과
1998	34	-	-	-	-	-	3	4	4	9	14
1999	552	1	-	-	-	131	169	136	47	51	17
2000	536	-	1	2	5	114	159	143	42	57	13
2001	615	-	1	1	15	126	200	147	56	55	14
2002	980	-	1	2	23	235	320	216	89	75	19
2003	1,013	-	-	5	40	154	320	272	101	101	20
2004	1,160	1	1	3	27	179	366	338	105	117	23
2005	1,253	1	3	3	31	198	390	352	123	127	25
2006	1,300	1	1	6	30	187	400	387	123	136	29
2007	1,602	1	3	6	35	330	499	394	151	137	46
2008	1,408	4	2	9	27	230	447	375	136	130	48
2009	1,384	301	3	4	6	43	335	385	147	119	41
2010	1,258	3	1	4	13	95	447	384	146	124	41
2011	1,229	1	1	-	18	88	475	368	120	120	38
2012	1,112	-	-	2	9	59	384	387	117	119	35

법
인
수

〈부표 III-54〉의 계속

연도	전체	(단위: 개, %)									
		5억원 이하	10억원 이하	20억원 이하	50억원 이하	100억원 이하	200억원 이하	500억원 이하	1,000억원 이하	5,000억원 이하	5,000억원 초과
1998	100.0	-	-	-	-	-	8.8	11.8	11.8	26.5	41.2
1999	100.0	0.2	-	-	-	23.7	30.6	24.6	8.5	9.2	3.1
2000	100.0	-	0.2	0.4	0.9	21.3	29.7	26.7	7.8	10.6	2.4
2001	100.0	-	0.2	0.2	2.4	20.5	32.5	23.9	9.1	8.9	2.3
2002	100.0	-	0.1	0.2	2.3	24.0	32.7	22.0	9.1	7.7	1.9
2003	100.0	-	-	0.5	3.9	15.2	31.6	26.9	10.0	10.0	2.0
2004	100.0	0.1	0.1	0.3	2.3	15.4	31.6	29.1	9.1	10.1	2.0
2005	100.0	0.1	0.2	0.2	2.5	15.8	31.1	28.1	9.8	10.1	2.0
2006	100.0	0.1	0.1	0.5	2.3	14.4	30.8	29.8	9.5	10.5	2.2
2007	100.0	0.1	0.2	0.4	2.2	20.6	31.1	24.6	9.4	8.6	2.9
2008	100.0	0.3	0.1	0.6	1.9	16.3	31.7	26.6	9.7	9.2	3.4
2009	100.0	21.7	0.2	0.3	0.4	3.1	24.2	27.8	10.6	8.6	3.0
2010	100.0	0.2	0.1	0.3	1.0	7.6	35.5	30.5	11.6	9.9	3.3
2011	100.0	0.1	0.1	-	1.5	7.2	38.6	29.9	9.8	9.8	3.1
2012	100.0	-	-	0.2	0.8	5.3	34.5	34.8	10.5	10.7	3.1

비
중자료: 한국상장협의회, Kocoinfo DB, 2013(<http://www.kocoinfo.com>)

〈부표 III-55〉 산업별·자산규모별 법인 수 및 비중 추이(판매업): 기업 재무자료 이용

연도	전체	(단위: 개, %)										
		5억원 이하	10억원 이하	20억원 이하	50억원 이하	100억원 이하	200억원 이하	500억원 이하	1,000억원 이하	5,000억원 이하	5,000억원 초과	
1998	43	-	-	1	1	4	3	9	8	8	9	
1999	522	2	2	1	3	110	192	111	45	40	16	
2000	527	-	1	2	10	80	179	136	56	44	19	
2001	669	-	1	3	9	115	237	160	68	59	17	
2002	939	-	-	2	12	234	316	203	85	68	19	
2003	843	-	-	1	9	138	306	219	73	73	24	
2004	969	-	-	1	7	178	382	209	95	74	23	
2005	1,066	-	-	1	2	170	399	274	106	86	28	
2006	1,208	-	-	2	3	184	457	319	115	95	33	
2007	1,701	1	-	1	9	427	600	397	126	110	30	
2008	1,528	1	1	1	11	263	578	390	150	103	30	
2009	1,688	371	-	1	12	73	483	421	181	113	33	
2010	1,885	1	2	2	6	181	782	528	198	141	44	
2011	2,037	-	-	2	7	167	844	603	204	161	49	
2012	1,865	1	1	2	4	132	722	610	185	159	49	

법인 수

〈부표 Ⅲ-55〉의 계속

연도	전체	(단위: 개, %)									
		5억원 이하	10억원 이하	20억원 이하	50억원 이하	100억원 이하	200억원 이하	500억원 이하	1,000억원 이하	5,000억원 이하	5,000억원 초과
1998	100.0	-	-	2.3	2.3	9.3	7.0	20.9	18.6	18.6	20.9
1999	100.0	0.4	0.4	0.2	0.6	21.1	36.8	21.3	8.6	7.7	3.1
2000	100.0	-	0.2	0.4	1.9	15.2	34.0	25.8	10.6	8.3	3.6
2001	100.0	-	0.1	0.4	1.3	17.2	35.4	23.9	10.2	8.8	2.5
2002	100.0	-	-	0.2	1.3	24.9	33.7	21.6	9.1	7.2	2.0
2003	100.0	-	-	0.1	1.1	16.4	36.3	26.0	8.7	8.7	2.8
2004	100.0	-	-	0.1	0.7	18.4	39.4	21.6	9.8	7.6	2.4
2005	100.0	-	-	0.1	0.2	15.9	37.4	25.7	9.9	8.1	2.6
2006	100.0	-	-	0.2	0.2	15.2	37.8	26.4	9.5	7.9	2.7
2007	100.0	0.1	-	0.1	0.5	25.1	35.3	23.3	7.4	6.5	1.8
2008	100.0	0.1	0.1	0.1	0.7	17.2	37.8	25.5	9.8	6.7	2.0
2009	100.0	22.0	-	0.1	0.7	4.3	28.6	24.9	10.7	6.7	2.0
2010	100.0	0.1	0.1	0.1	0.3	9.6	41.5	28.0	10.5	7.5	2.3
2011	100.0	-	-	0.1	0.3	8.2	41.4	29.6	10.0	7.9	2.4
2012	100.0	0.1	0.1	0.1	0.2	7.1	38.7	32.7	9.9	8.5	2.6

비
중자료: 한국상장협의회, Kocoinfo DB, 2013(<http://www.kocoinfo.com>)

〈부표 III-56〉 산업별·자산규모별 법인 수 및 비중 추이(음식·숙박업): 기업 재무자료 이용

(단위: 개, %)

연도	전체	5억원 이하	10억원 이하	20억원 이하	50억원 이하	100억원 이하	200억원 이하	500억원 이하	1,000억원 이하	5,000억원 이하	5,000억원 초과
1998	-	-	-	-	-	-	-	-	-	-	-
1999	65	-	-	-	-	11	16	22	7	8	1
2000	77	-	-	-	-	13	24	19	10	10	1
2001	86	-	-	-	-	9	26	30	9	11	1
2002	114	-	-	-	-	19	35	27	16	12	5
2003	83	-	-	-	-	10	25	24	12	10	2
2004	105	-	-	-	1	17	25	33	14	13	2
2005	117	-	-	-	2	15	31	33	17	15	4
2006	110	-	-	-	1	16	29	32	14	14	4
2007	134	-	-	-	2	27	32	36	12	18	7
2008	126	-	1	-	1	21	28	37	14	19	5
2009	167	54	1	1	-	4	29	32	17	23	6
2010	151	2	-	1	-	14	49	43	16	20	6
2011	177	-	-	-	-	20	59	53	20	19	6
2012	179	-	-	-	-	15	63	45	24	25	7

법 인 수

〈부표 III-56〉의 계속

연도	전체	(단위: 개, %)											
		5억원 이하	10억원 이하	20억원 이하	50억원 이하	100억원 이하	200억원 이하	500억원 이하	1,000억원 이하	5,000억원 이하	5,000억원 초과		
1998	100.0	-	-	-	-	-	-	-	-	-	-	-	-
1999	100.0	-	-	-	-	16.9	24.6	33.8	10.8	12.3	1.5		
2000	100.0	-	-	-	-	16.9	31.2	24.7	13.0	13.0	1.3		
2001	100.0	-	-	-	-	10.5	30.2	34.9	10.5	12.8	1.2		
2002	100.0	-	-	-	-	16.7	30.7	23.7	14.0	10.5	4.4		
2003	100.0	-	-	-	-	12.0	30.1	28.9	14.5	12.0	2.4		
2004	100.0	-	-	-	1.0	16.2	23.8	31.4	13.3	12.4	1.9		
2005	100.0	-	-	-	1.7	12.8	26.5	28.2	14.5	12.8	3.4		
2006	100.0	-	-	-	0.9	14.5	26.4	29.1	12.7	12.7	3.6		
2007	100.0	-	-	-	1.5	20.1	23.9	26.9	9.0	13.4	5.2		
2008	100.0	-	0.8	-	0.8	16.7	22.2	29.4	11.1	15.1	4.0		
2009	100.0	32.3	0.6	0.6	-	2.4	17.4	19.2	10.2	13.8	3.6		
2010	100.0	1.3	-	0.7	-	9.3	32.5	28.5	10.6	13.2	4.0		
2011	100.0	-	-	-	-	11.3	33.3	29.9	11.3	10.7	3.4		
2012	100.0	-	-	-	-	8.4	35.2	25.1	13.4	14.0	3.9		

비
중자료: 한국상장협의회, Kocoinfo DB, 2013(<http://www.kocoinfo.com>)

〈부표 III-57〉 산업별·자산규모별 법인 수 및 비중 추이(운수·창고·통신업): 기업 재무자료 이용

(단위: 개, %)

연도	전체	5억원 이하	10억원 이하	20억원 이하	50억원 이하	100억원 이하	200억원 이하	500억원 이하	1,000억원 이하	5,000억원 이하	5,000억원 초과
1998	39	-	-	2	2	3	5	8	6	6	7
1999	452	7	12	9	16	82	137	105	41	27	16
2000	440	1	4	11	18	83	122	110	47	34	10
2001	575	-	5	11	26	101	189	143	51	35	14
2002	783	2	4	5	17	205	236	191	56	45	22
2003	706	2	3	3	21	120	221	199	69	48	20
2004	785	1	3	3	20	135	259	205	68	63	28
2005	868	4	1	5	19	145	270	242	84	68	30
2006	944	3	3	4	19	170	281	271	91	73	29
2007	1,155	2	3	8	14	234	375	286	108	91	34
2008	1,028	4	-	4	9	135	357	294	109	83	33
2009	1,128	227	-	2	9	36	300	323	105	93	33
2010	1,094	2	1	1	8	79	396	347	125	100	35
2011	1,126	1	2	1	6	83	413	344	137	95	44
2012	1,134	1	1	3	7	67	374	362	155	116	48

법 인 수

〈부표 Ⅲ-57〉의 계속

연도	전체	(단위: 개, %)										
		5억원 이하	10억원 이하	20억원 이하	50억원 이하	100억원 이하	200억원 이하	500억원 이하	1,000억원 이하	5,000억원 이하	5,000억원 초과	
1998	100.0	-	-	5.1	5.1	7.7	12.8	20.5	15.4	15.4	17.9	
1999	100.0	1.5	2.7	2.0	3.5	18.1	30.3	23.2	9.1	6.0	3.5	
2000	100.0	0.2	0.9	2.5	4.1	18.9	27.7	25.0	10.7	7.7	2.3	
2001	100.0	-	0.9	1.9	4.5	17.6	32.9	24.9	8.9	6.1	2.4	
2002	100.0	0.3	0.5	0.6	2.2	26.2	30.1	24.4	7.2	5.7	2.8	
2003	100.0	0.3	0.4	0.4	3.0	17.0	31.3	28.2	9.8	6.8	2.8	
2004	100.0	0.1	0.4	0.4	2.5	17.2	33.0	26.1	8.7	8.0	3.6	
2005	100.0	0.5	0.1	0.6	2.2	16.7	31.1	27.9	9.7	7.8	3.5	
2006	100.0	0.3	0.3	0.4	2.0	18.0	29.8	28.7	9.6	7.7	3.1	
2007	100.0	0.2	0.3	0.7	1.2	20.3	32.5	24.8	9.4	7.9	2.9	
2008	100.0	0.4	-	0.4	0.9	13.1	34.7	28.6	10.6	8.1	3.2	
2009	100.0	20.1	-	0.2	0.8	3.2	26.6	28.6	9.3	8.2	2.9	
2010	100.0	0.2	0.1	0.1	0.7	7.2	36.2	31.7	11.4	9.1	3.2	
2011	100.0	0.1	0.2	0.1	0.5	7.4	36.7	30.6	12.2	8.4	3.9	
2012	100.0	0.1	0.1	0.3	0.6	5.9	33.0	31.9	13.7	10.2	4.2	

비
중

자료: 한국상장협의회, Kocoinfo DB, 2013(<http://www.kocoinfo.com>)

〈부표 III-58〉 산업별·자산규모별 법인 수 및 비중 추이(금융·보험업): 기업 재무자료 이용

(단위: 개, %)

연도	전체	5억원 이하	10억원 이하	20억원 이하	50억원 이하	100억원 이하	200억원 이하	500억원 이하	1,000억원 이하	5,000억원 이하	5,000억원 초과
1998	19	-	-	-	-	-	-	-	-	4	15
1999	37	-	-	-	-	-	1	-	3	12	21
2000	41	-	-	-	-	-	-	1	4	12	24
2001	248	1	-	-	1	7	46	54	36	62	41
2002	336	2	-	1	3	18	56	68	43	72	73
2003	290	2	-	-	2	15	34	65	40	77	55
2004	324	-	2	-	4	17	38	62	41	85	75
2005	357	2	1	1	-	14	46	65	51	88	89
2006	436	6	2	1	3	18	50	77	51	115	113
2007	568	21	4	2	1	35	55	106	74	145	125
2008	721	32	2	3	2	21	55	155	117	190	144
2009	872	99	9	3	3	13	72	173	138	221	141
2010	899	41	5	1	3	9	91	203	157	231	158
2011	909	58	7	5	5	15	95	214	156	209	145
2012	910	41	24	3	9	18	85	223	158	217	132

법 인 수

〈부표 III-58〉의 계속

연도	전체	(단위: 개, %)										
		5억원 이하	10억원 이하	20억원 이하	50억원 이하	100억원 이하	200억원 이하	500억원 이하	1,000억원 이하	5,000억원 이하	5,000억원 초과	
1998	100.0	-	-	-	-	-	-	-	-	-	21.1	78.9
1999	100.0	-	-	-	-	-	2.7	-	-	8.1	32.4	56.8
2000	100.0	-	-	-	-	-	-	2.4	2.4	9.8	29.3	58.5
2001	100.0	0.4	-	-	0.4	2.8	18.5	21.8	14.5	25.0	16.5	16.5
2002	100.0	0.6	-	0.3	0.9	5.4	16.7	20.2	12.8	21.4	21.7	21.7
2003	100.0	0.7	-	-	0.7	5.2	11.7	22.4	13.8	26.6	19.0	19.0
2004	100.0	-	0.6	-	1.2	5.2	11.7	19.1	12.7	26.2	23.1	23.1
2005	100.0	0.6	0.3	0.3	-	3.9	12.9	18.2	14.3	24.6	24.9	24.9
2006	100.0	1.4	0.5	0.2	0.7	4.1	11.5	17.7	11.7	26.4	25.9	25.9
2007	100.0	3.7	0.7	0.4	0.2	6.2	9.7	18.7	13.0	25.5	22.0	22.0
2008	100.0	4.4	0.3	0.4	0.3	2.9	7.6	21.5	16.2	26.4	20.0	20.0
2009	100.0	11.4	1.0	0.3	0.3	1.5	8.3	19.8	15.8	25.3	16.2	16.2
2010	100.0	4.6	0.6	0.1	0.3	1.0	10.1	22.6	17.5	25.7	17.6	17.6
2011	100.0	6.4	0.8	0.6	0.6	1.7	10.5	23.5	17.2	23.0	16.0	16.0
2012	100.0	4.5	2.6	0.3	1.0	2.0	9.3	24.5	17.4	23.8	14.5	14.5

비
중자료: 한국상장협의회, Kocoinfo DB, 2013(<http://www.kocoinfo.com>)

〈부표 III-59〉 산업별·자산규모별 법인 수 및 비중 추이(부동산업): 기업 재무자료 이용

(단위: 개, %)

연도	전체	5억원 이하	10억원 이하	20억원 이하	50억원 이하	100억원 이하	200억원 이하	500억원 이하	1,000억원 이하	5,000억원 이하	5,000억원 초과
1998	1	-	-	-	-	-	-	1	-	-	-
1999	190	-	-	-	-	40	70	54	18	7	1
2000	194	-	-	1	1	38	75	52	20	6	1
2001	264	-	-	1	1	53	103	64	29	12	1
2002	459	-	-	2	7	104	164	119	42	19	2
2003	512	-	1	2	13	95	171	142	53	34	1
2004	654	3	1	5	18	134	204	177	63	46	3
2005	766	5	1	7	23	147	214	228	80	59	2
2006	861	3	1	7	28	150	259	246	84	80	3
2007	1,001	4	4	10	25	220	309	237	108	77	7
2008	983	3	6	7	33	187	309	233	84	107	14
2009	1,373	568	-	6	11	53	256	254	112	102	11
2010	1,088	6	2	6	21	136	406	280	104	113	14
2011	1,154	8	3	5	22	149	426	298	116	107	20
2012	1,175	5	5	6	26	151	407	318	129	112	16

법 인 수

〈부표 III-59〉의 계속

연도	전체	(단위: 개, %)										
		5억원 이하	10억원 이하	20억원 이하	50억원 이하	100억원 이하	200억원 이하	500억원 이하	1,000억원 이하	5,000억원 이하	5,000억원 초과	
1998	100.0	-	-	-	-	-	-	100.0	-	-	-	-
1999	100.0	-	-	-	-	21.1	36.8	28.4	9.5	3.7	0.5	0.5
2000	100.0	-	-	0.5	0.5	19.6	38.7	26.8	10.3	3.1	0.5	0.5
2001	100.0	-	-	0.4	0.4	20.1	39.0	24.2	11.0	4.5	0.4	0.4
2002	100.0	-	-	0.4	1.5	22.7	35.7	25.9	9.2	4.1	0.4	0.4
2003	100.0	-	0.2	0.4	2.5	18.6	33.4	27.7	10.4	6.6	0.2	0.2
2004	100.0	0.5	0.2	0.8	2.8	20.5	31.2	27.1	9.6	7.0	0.5	0.5
2005	100.0	0.7	0.1	0.9	3.0	19.2	27.9	29.8	10.4	7.7	0.3	0.3
2006	100.0	0.3	0.1	0.8	3.3	17.4	30.1	28.6	9.8	9.3	0.3	0.3
2007	100.0	0.4	0.4	1.0	2.5	22.0	30.9	23.7	10.8	7.7	0.7	0.7
2008	100.0	0.3	0.6	0.7	3.4	19.0	31.4	23.7	8.5	10.9	1.4	1.4
2009	100.0	41.4	-	0.4	0.8	3.9	18.6	18.5	8.2	7.4	0.8	0.8
2010	100.0	0.6	0.2	0.6	1.9	12.5	37.3	25.7	9.6	10.4	1.3	1.3
2011	100.0	0.7	0.3	0.4	1.9	12.9	36.9	25.8	10.1	9.3	1.7	1.7
2012	100.0	0.4	0.4	0.5	2.2	12.9	34.6	27.1	11.0	9.5	1.4	1.4

비
중자료: 한국상장협의회, Kocoinfo DB, 2013(<http://www.kocoinfo.com>)

〈부표 III-60〉 산업별·자산규모별 법인 수 및 비중 추이(서비스업): 기업 재무자료 이용

(단위: 개, %)

연도	전체	5억원 이하	10억원 이하	20억원 이하	50억원 이하	100억원 이하	200억원 이하	500억원 이하	1,000억원 이하	5,000억원 이하	5,000억원 초과
1998	46	-	-	1	1	1	5	6	6	13	13
1999	286	4	3	1	7	45	75	68	36	31	16
2000	290	1	2	4	8	34	65	75	53	34	14
2001	367	1	3	3	11	51	90	86	62	43	17
2002	466	2	1	2	8	97	117	90	72	55	22
2003	444	2	-	-	6	69	121	103	69	56	18
2004	490	-	-	5	7	67	135	107	78	70	21
2005	561	2	1	3	13	76	160	120	91	71	24
2006	640	1	-	2	11	96	195	138	89	87	21
2007	844	5	-	2	15	172	243	164	121	93	29
2008	782	10	2	-	10	127	238	170	113	93	19
2009	1,038	326	1	1	3	38	193	205	122	121	28
2010	899	12	3	5	7	100	282	203	126	125	36
2011	942	15	2	1	7	115	283	218	140	125	36
2012	919	3	3	3	4	94	283	231	126	120	52

법 인 수

〈부표 Ⅲ-60〉의 계속

연도	전체	(단위: 개, %)									
		5억원 이하	10억원 이하	20억원 이하	50억원 이하	100억원 이하	200억원 이하	500억원 이하	1,000억원 이하	5,000억원 이하	5,000억원 초과
1998	100.0	-	-	2.2	2.2	2.2	10.9	13.0	13.0	28.3	28.3
1999	100.0	1.4	1.0	0.3	2.4	15.7	26.2	23.8	12.6	10.8	5.6
2000	100.0	0.3	0.7	1.4	2.8	11.7	22.4	25.9	18.3	11.7	4.8
2001	100.0	0.3	0.8	0.8	3.0	13.9	24.5	23.4	16.9	11.7	4.6
2002	100.0	0.4	0.2	0.4	1.7	20.8	25.1	19.3	15.5	11.8	4.7
2003	100.0	0.5	-	-	1.4	15.5	27.3	23.2	15.5	12.6	4.1
2004	100.0	-	-	1.0	1.4	13.7	27.6	21.8	15.9	14.3	4.3
2005	100.0	0.4	0.2	0.5	2.3	13.5	28.5	21.4	16.2	12.7	4.3
2006	100.0	0.2	-	0.3	1.7	15.0	30.5	21.6	13.9	13.6	3.3
2007	100.0	0.6	-	0.2	1.8	20.4	28.8	19.4	14.3	11.0	3.4
2008	100.0	1.3	0.3	-	1.3	16.2	30.4	21.7	14.5	11.9	2.4
2009	100.0	31.4	0.1	0.1	0.3	3.7	18.6	19.7	11.8	11.7	2.7
2010	100.0	1.3	0.3	0.6	0.8	11.1	31.4	22.6	14.0	13.9	4.0
2011	100.0	1.6	0.2	0.1	0.7	12.2	30.0	23.1	14.9	13.3	3.8
2012	100.0	0.3	0.3	0.3	0.4	10.2	30.8	25.1	13.7	13.1	5.7

비
중자료: 한국상장협의회, Kocoinfo DB, 2013(<http://www.kocoinfo.com>)

〈부표 III-61〉 산업별·자산규모별 총부담세액 합계 및 비중 추이(전체): 기업 재무자료 이용

연도	전체	(단위: 십억원, %)										
		5억원 이하	10억원 이하	20억원 이하	50억원 이하	100억원 이하	200억원 이하	500억원 이하	1,000억원 이하	5,000억원 이하	5,000억원 초과	
1998	2,510	-	0	0	1	2	15	65	105	359	1,964	
1999	9,615	0	0	1	4	179	421	681	626	1,766	5,936	
2000	11,912	0	0	1	9	132	445	854	763	2,024	7,685	
2001	12,035	0	0	1	11	163	588	1,113	956	2,114	7,089	
2002	18,515	0	0	1	9	300	750	1,232	1,206	2,660	12,356	
2003	17,422	0	0	1	13	175	696	1,313	1,133	2,615	11,475	
2004	24,103	0	0	2	18	210	835	1,395	1,343	3,197	17,103	
2005	22,065	1	0	1	16	189	824	1,517	1,415	3,569	14,534	
2006	24,400	2	0	6	20	210	875	1,694	1,557	3,631	16,405	
2007	31,633	1	1	3	17	422	1,135	1,906	1,929	4,341	21,877	
2008	26,210	2	1	1	32	253	1,021	1,802	1,846	4,220	17,033	
2009	24,070	3	0	1	5	61	688	1,526	1,587	4,256	15,943	
2010	32,455	5	1	2	8	88	1,064	1,856	1,886	4,556	22,988	
2011	36,160	0	0	2	8	97	1,098	2,021	1,817	4,872	26,245	
2012	32,590	0	0	2	11	74	827	1,782	1,638	4,427	23,830	
총 부 담 세 액												

〈부표 Ⅲ-61〉의 계속

연도	전체	(단위: 십억원, %)									
		5억원 이하	10억원 이하	20억원 이하	50억원 이하	100억원 이하	200억원 이하	500억원 이하	1,000억원 이하	5,000억원 이하	5,000억원 초과
1998	100.0	-	0.0	0.0	0.0	0.1	0.6	2.6	4.2	14.3	78.2
1999	100.0	0.0	0.0	0.0	0.0	1.9	4.4	7.1	6.5	18.4	61.7
2000	100.0	0.0	0.0	0.0	0.1	1.1	3.7	7.2	6.4	17.0	64.5
2001	100.0	0.0	0.0	0.0	0.1	1.4	4.9	9.2	7.9	17.6	58.9
2002	100.0	0.0	0.0	0.0	0.0	1.6	4.1	6.7	6.5	14.4	66.7
2003	100.0	0.0	0.0	0.0	0.1	1.0	4.0	7.5	6.5	15.0	65.9
2004	100.0	0.0	0.0	0.0	0.1	0.9	3.5	5.8	5.6	13.3	71.0
2005	100.0	0.0	0.0	0.0	0.1	0.9	3.7	6.9	6.4	16.2	65.9
2006	100.0	0.0	0.0	0.0	0.1	0.9	3.6	6.9	6.4	14.9	67.2
2007	100.0	0.0	0.0	0.0	0.1	1.3	3.6	6.0	6.1	13.7	69.2
2008	100.0	0.0	0.0	0.0	0.1	1.0	3.9	6.9	7.0	16.1	65.0
2009	100.0	0.0	0.0	0.0	0.0	0.3	2.9	6.3	6.6	17.7	66.2
2010	100.0	0.0	0.0	0.0	0.0	0.3	3.3	5.7	5.8	14.0	70.8
2011	100.0	0.0	0.0	0.0	0.0	0.3	3.0	5.6	5.0	13.5	72.6
2012	100.0	0.0	0.0	0.0	0.0	0.2	2.5	5.5	5.0	13.6	73.1

비
중

자료: 한국상장협의회, Kocoinfo DB, 2013(<http://www.kocoinfo.com>)

〈부표 III-62〉의 계속

연도	전체	(단위: 십억원, %)									
		5억원 이하	10억원 이하	20억원 이하	50억원 이하	100억원 이하	200억원 이하	500억원 이하	1,000억원 이하	5,000억원 이하	5,000억원 초과
1998	100.0	-	-	-	-	-	-	10.0	-	60.0	30.0
1999	100.0	-	-	-	-	6.1	6.1	12.1	21.2	27.3	27.3
2000	100.0	-	-	-	-	0.0	14.3	50.0	0.0	35.7	-
2001	100.0	-	-	-	-	6.7	13.3	26.7	-	53.3	-
2002	100.0	-	-	-	-	0.0	8.3	8.3	8.3	70.8	-
2003	100.0	-	-	-	-	0.0	30.0	20.0	0.0	40.0	-
2004	100.0	-	-	-	19.2	0.0	11.5	19.2	7.7	38.5	-
2005	100.0	-	-	-	-	6.3	18.8	12.5	6.3	56.3	-
2006	100.0	-	-	-	-	4.3	17.4	21.7	8.7	52.2	-
2007	100.0	-	-	-	-	2.5	7.5	17.5	15.0	57.5	-
2008	100.0	-	-	-	-	0.0	8.3	4.2	6.3	43.8	35.4
2009	100.0	0.0	-	-	-	0.0	7.7	10.8	12.3	30.8	36.9
2010	100.0	-	0.0	0.0	0.0	1.3	6.3	8.8	8.8	37.5	37.5
2011	100.0	-	-	0.0	-	1.3	13.8	17.5	15.0	21.3	30.0
2012	100.0	-	-	-	-	0.0	4.3	7.1	1.4	8.6	78.6

비
중자료: 한국상장협의회, Kocoinfo DB, 2013(<http://www.kocoinfo.com>)

〈부표 III-63〉 산업별·자산규모별 총부담세액 합계 및 비중 추이(공업): 기업 재무자료 이용

(단위: 십억원, %)

연도	전체	총부담세액 합계 및 비중 추이(공업)											5,000억원 초과		
		5억원 이하	10억원 이하	20억원 이하	50억원 이하	100억원 이하	200억원 이하	500억원 이하	1,000억원 이하	5,000억원 이하	5,000억원 초과				
1998	0	-	-	-	-	0	-	-	-	-	-	-	-	-	-
1999	7	-	-	-	-	2	2	1	3	-	3	-	-	-	-
2000	5	-	-	-	-	1	3	1	1	-	1	-	-	-	-
2001	7	-	-	-	-	1	2	3	2	-	2	-	-	-	-
2002	12	-	-	-	-	1	4	3	4	-	4	-	-	-	-
2003	9	-	-	-	-	1	4	3	4	-	2	-	-	-	-
2004	6	-	-	-	-	1	3	2	1	-	1	-	-	-	-
2005	13	-	-	-	-	1	3	2	6	1	1	-	-	-	-
2006	22	-	-	-	-	1	3	4	14	1	1	-	-	-	-
2007	24	-	-	-	-	1	3	5	12	4	4	-	-	-	-
2008	15	-	-	-	-	1	5	6	2	1	1	-	-	-	-
2009	27	0	-	-	0	0	3	5	17	2	2	-	-	-	-
2010	50	0	-	-	-	1	5	5	1	38	1	-	-	-	-
2011	56	-	-	-	-	0	5	8	1	43	1	-	-	-	-
2012	42	-	-	-	0	0	2	7	2	30	2	-	-	-	-

총 부 담 세 액

〈부표 III-63〉의 계속

연도	전체	(단위: 십억원, %)												
		5억원 이하	10억원 이하	20억원 이하	50억원 이하	100억원 이하	200억원 이하	500억원 이하	1,000억원 이하	5,000억원 이하	5,000억원 초과			
1998	100.0	-	-	-	-	100.0	-	-	-	-	-	-	-	-
1999	100.0	-	-	-	-	25.0	25.0	12.5	-	37.5	-	-	-	-
2000	100.0	-	-	-	-	16.7	50.0	16.7	-	16.7	-	-	-	-
2001	100.0	-	-	-	-	12.5	25.0	37.5	-	25.0	-	-	-	-
2002	100.0	-	-	-	-	7.7	30.8	23.1	-	30.8	-	-	-	-
2003	100.0	-	-	-	-	10.0	40.0	30.0	-	20.0	-	-	-	-
2004	100.0	-	-	-	-	14.3	42.9	28.6	-	14.3	-	-	-	-
2005	100.0	-	-	-	-	7.1	21.4	14.3	-	50.0	7.1	-	-	-
2006	100.0	-	-	-	-	4.2	12.5	16.7	-	62.5	4.2	-	-	-
2007	100.0	-	-	-	-	3.8	11.5	19.2	-	50.0	15.4	-	-	-
2008	100.0	-	-	-	-	6.3	31.3	43.8	-	12.5	6.3	-	-	-
2009	100.0	0.0	-	-	-	0.0	10.0	20.0	-	63.3	6.7	-	-	-
2010	100.0	0.0	-	-	-	1.8	10.9	9.1	-	1.8	76.4	-	-	-
2011	100.0	-	-	-	-	0.0	8.1	14.5	-	1.6	75.8	-	-	-
2012	100.0	-	-	-	-	0.0	4.3	17.4	-	4.3	71.7	-	-	-

비중

자료: 한국상장협의회, Kocoinfo DB, 2013(<http://www.kocoinfo.com>)

〈부표 III-64〉의 계속

연도	전체	(단위: 십억원, %)									
		5억원 이하	10억원 이하	20억원 이하	50억원 이하	100억원 이하	200억원 이하	500억원 이하	1,000억원 이하	5,000억원 이하	5,000억원 초과
1998	100.0	-	0.0	-	0.0	0.1	0.8	3.5	5.8	18.7	71.0
1999	100.0	0.0	0.0	0.0	0.0	1.7	4.4	8.1	6.6	20.0	59.1
2000	100.0	0.0	0.0	0.0	0.0	1.1	4.0	7.9	7.0	16.8	63.1
2001	100.0	0.0	0.0	0.0	0.1	1.6	6.0	12.3	11.1	21.0	48.0
2002	100.0	-	0.0	0.0	0.0	1.6	4.4	8.1	7.9	15.7	62.2
2003	100.0	-	0.0	0.0	0.0	1.0	4.1	7.9	7.7	15.7	63.7
2004	100.0	-	0.0	0.0	0.0	0.7	3.1	5.5	5.9	12.7	72.1
2005	100.0	-	0.0	0.0	0.0	0.7	3.7	6.7	7.1	16.1	65.7
2006	100.0	-	0.0	0.0	0.0	0.7	3.9	7.3	7.4	15.6	65.0
2007	100.0	0.0	0.0	0.0	0.0	1.2	3.5	6.1	6.5	14.9	67.7
2008	100.0	0.0	0.0	0.0	0.0	0.7	3.9	6.8	8.6	19.7	60.2
2009	100.0	0.0	0.0	0.0	0.0	0.1	2.2	5.5	6.6	18.2	67.3
2010	100.0	0.0	0.0	0.0	0.0	0.2	2.6	5.1	5.5	15.1	71.5
2011	100.0	0.0	0.0	0.0	0.0	0.1	2.6	5.3	5.2	15.4	71.5
2012	100.0	0.0	-	0.0	0.0	0.1	2.0	4.8	4.8	15.5	72.7

비중

자료: 한국상장협의회, Kocoinfo DB, 2013(<http://www.kocoinfo.com>)

〈부표 III-65〉 산업별·자산규모별 총부담세액 합계 및 비중 추이(전기·가스·수도업): 기업 재무자료 이용

(단위: 십억원, %)

연도	전체	5억원 이하	10억원 이하	20억원 이하	50억원 이하	100억원 이하	200억원 이하	500억원 이하	1,000억원 이하	5,000억원 이하	5,000억원 초과
1998	431	-	-	-	-	-	0	-	-	16	415
1999	787	-	-	-	-	0	4	11	9	25	738
2000	936	-	-	-	0	0	5	7	9	42	873
2001	1,335	-	-	-	0	0	7	7	8	48	1,265
2002	2,155	-	-	-	-	2	7	14	12	64	2,057
2003	1,843	-	-	-	0	3	7	15	13	61	1,746
2004	2,026	-	-	-	-	2	8	20	16	65	1,915
2005	1,515	-	-	-	-	3	7	15	21	75	1,395
2006	1,269	-	-	-	-	1	9	13	19	79	1,147
2007	1,155	-	-	-	-	6	13	15	24	95	1,003
2008	1,072	-	1	-	-	4	17	21	25	111	892
2009	719	0	-	-	-	0	14	18	20	110	557
2010	905	-	0	0	0	1	15	17	24	82	766
2011	865	-	-	-	-	1	15	23	25	90	714
2012	887	-	-	-	-	0	7	24	21	84	750
총 부 담 세 액											

〈부표 III-65〉의 계속

연도	전체	(단위: 십억원, %)											
		5억원 이하	10억원 이하	20억원 이하	50억원 이하	100억원 이하	200억원 이하	500억원 이하	1,000억원 이하	5,000억원 이하	5,000억원 초과		
1998	100.0	-	-	-	-	-	0.0	-	-	-	-	3.8	96.2
1999	100.0	-	-	-	-	0.0	0.5	1.4	1.2	3.2	93.8		
2000	100.0	-	-	-	0.0	0.0	0.5	0.8	1.0	4.5	93.2		
2001	100.0	-	-	-	0.0	0.0	0.5	0.5	0.6	3.6	94.7		
2002	100.0	-	-	-	-	0.1	0.3	0.6	0.5	3.0	95.4		
2003	100.0	-	-	-	0.0	0.1	0.4	0.8	0.7	3.3	94.8		
2004	100.0	-	-	-	-	0.1	0.4	1.0	0.8	3.2	94.5		
2005	100.0	-	-	-	-	0.2	0.5	1.0	1.4	4.9	92.1		
2006	100.0	-	-	-	-	0.1	0.7	1.0	1.5	6.2	90.4		
2007	100.0	-	-	-	-	0.6	1.1	1.3	2.0	8.3	86.8		
2008	100.0	-	0.1	-	-	0.3	1.6	2.0	2.4	10.3	83.2		
2009	100.0	0.0	-	-	-	0.0	1.9	2.5	2.8	15.3	77.5		
2010	100.0	-	0.0	0.0	0.0	0.1	1.7	1.9	2.6	9.0	84.6		
2011	100.0	-	-	-	-	0.1	1.7	2.6	2.8	10.4	82.5		
2012	100.0	-	-	-	-	0.0	0.8	2.7	2.4	9.4	84.5		

비
중자료: 한국상장협의회, Kocoinfo DB, 2013(<http://www.kocoinfo.com>)

〈부표 III-66〉의 계속

연도	전체	(단위: 십억원, %)									
		5억원 이하	10억원 이하	20억원 이하	50억원 이하	100억원 이하	200억원 이하	500억원 이하	1,000억원 이하	5,000억원 이하	5,000억원 초과
1998	100.0	-	-	-	-	-	0.0	1.9	2.8	7.5	87.9
1999	100.0	0.0	-	-	-	3.3	6.4	8.4	7.1	16.1	58.8
2000	100.0	-	0.0	0.0	0.2	3.0	6.7	16.5	8.5	30.6	34.3
2001	100.0	-	0.0	0.0	0.3	3.1	9.2	15.8	10.1	28.7	32.9
2002	100.0	-	0.0	0.0	0.3	3.5	9.0	11.6	9.7	23.9	42.1
2003	100.0	-	-	0.1	0.3	1.8	6.3	12.9	8.5	26.7	43.2
2004	100.0	0.0	0.0	0.0	0.2	1.7	6.7	11.9	7.5	28.3	43.7
2005	100.0	0.0	0.0	0.0	0.2	1.5	5.9	12.8	8.7	28.7	42.1
2006	100.0	0.0	0.0	0.0	0.2	1.5	4.9	10.0	9.0	26.2	48.2
2007	100.0	0.0	0.0	0.0	0.2	1.9	4.9	7.5	8.3	18.7	58.6
2008	100.0	0.0	0.0	0.0	0.1	1.8	5.8	8.6	7.8	16.1	59.8
2009	100.0	0.0	0.0	0.0	0.0	0.5	4.6	9.5	7.2	23.9	54.3
2010	100.0	0.0	0.0	0.0	0.1	0.6	5.7	9.2	7.4	19.4	57.5
2011	100.0	0.0	0.0	-	0.1	0.7	6.5	10.3	6.0	18.5	57.8
2012	100.0	-	-	0.0	0.1	0.3	5.0	9.4	7.1	17.3	60.8

비
중자료: 한국상장협의회, Kocoinfo DB, 2013(<http://www.kocoinfo.com>)

〈부표 III-67〉 산업별 · 자산규모별 총부담세액 합계 및 비중 추이(판매업): 기업 재무자료 이용

(단위: 십억원, %)

연도	전체	5억원 이하	10억원 이하	20억원 이하	50억원 이하	100억원 이하	200억원 이하	500억원 이하	1,000억원 이하	5,000억원 이하	5,000억원 초과
1998	74	-	-	0	0	0	2	4	9	25	35
1999	727	0	0	0	0	33	70	71	106	371	258
2000	968	-	0	0	4	18	76	117	129	209	414
2001	1,210	-	0	0	1	30	103	168	129	343	437
2002	1,449	-	-	0	1	49	125	175	175	416	507
2003	1,255	-	-	0	2	23	106	166	133	307	517
2004	1,520	-	-	0	1	36	132	134	175	317	725
2005	1,655	-	-	0	0	25	140	180	156	437	715
2006	2,005	-	-	0	1	30	162	248	159	441	965
2007	2,473	0	-	0	1	79	204	318	192	640	1,039
2008	2,090	0	0	0	2	47	185	276	196	476	907
2009	2,141	0	-	0	1	13	135	226	241	485	1,040
2010	2,974	0	0	0	1	17	231	295	302	534	1,594
2011	3,324	-	-	1	0	18	254	387	288	641	1,735
2012	2,915	0	0	0	0	14	179	346	240	552	1,584
총 부 담 세 액											

〈부표 III-67〉의 계속

연도	전체	(단위: 십억원, %)									
		5억원 이하	10억원 이하	20억원 이하	50억원 이하	100억원 이하	200억원 이하	500억원 이하	1,000억원 이하	5,000억원 이하	5,000억원 초과
1998	100.0	-	-	0.0	0.0	0.0	2.5	4.9	12.3	33.3	46.9
1999	100.0	0.0	0.0	0.0	0.0	4.5	9.6	9.8	14.6	51.0	35.5
2000	100.0	-	0.0	0.0	0.4	1.9	7.9	12.1	13.3	21.6	42.7
2001	100.0	-	0.0	0.0	0.1	2.5	8.5	13.9	10.7	28.3	36.1
2002	100.0	-	-	0.0	0.1	3.4	8.6	12.1	12.1	28.7	35.0
2003	100.0	-	-	0.0	0.1	1.8	8.5	13.3	10.6	24.5	41.2
2004	100.0	-	-	0.0	0.1	2.4	8.7	8.8	11.5	20.9	47.7
2005	100.0	-	-	0.0	0.0	1.5	8.5	10.9	9.5	26.4	43.2
2006	100.0	-	-	0.0	0.0	1.5	8.1	12.4	7.9	22.0	48.1
2007	100.0	0.0	-	0.0	0.0	3.2	8.2	12.9	7.8	25.9	42.0
2008	100.0	0.0	0.0	0.0	0.1	2.3	8.8	13.2	9.4	22.8	43.4
2009	100.0	0.0	-	0.0	0.0	0.6	6.3	10.6	11.3	22.7	48.6
2010	100.0	0.0	0.0	0.0	0.0	0.6	7.8	9.9	10.1	17.9	53.6
2011	100.0	-	-	0.0	0.0	0.5	7.6	11.7	8.7	19.3	52.2
2012	100.0	0.0	0.0	0.0	0.0	0.5	6.1	11.9	8.2	18.9	54.3

비
중

자료: 한국상장협의회, Kocoinfo DB, 2013(<http://www.kocoinfo.com>)

〈부표 III-68〉 산업별·자산규모별 총부담세액 합계 및 비중 추이(음식·숙박업): 기업 재무자료 이용

(단위: 십억원, %)

연도	전체	5억원 이하	10억원 이하	20억원 이하	50억원 이하	100억원 이하	200억원 이하	500억원 이하	1,000억원 이하	5,000억원 이하	5,000억원 초과
1998	-	-	-	-	-	-	-	-	-	-	-
1999	96	-	-	-	-	1	5	14	8	47	21
2000	62	-	-	-	-	2	4	11	11	11	23
2001	85	-	-	-	-	1	6	19	13	12	35
2002	105	-	-	-	-	1	8	15	21	16	44
2003	84	-	-	-	-	0	5	14	14	15	38
2004	119	-	-	-	0	0	2	15	15	23	64
2005	137	-	-	-	0	1	5	11	17	30	73
2006	211	-	-	-	0	1	4	12	11	40	143
2007	177	-	-	-	0	3	4	22	12	39	98
2008	93	-	0	-	0	2	3	24	16	34	14
2009	118	0	0	0	-	0	2	11	10	36	59
2010	158	0	-	0	-	0	7	16	10	45	79
2011	297	-	-	-	-	2	8	22	15	43	208
2012	195	-	-	-	-	1	9	16	17	54	99
총 부 담 세 액											

〈부표 III-68〉의 계속

연도	전체	(단위: 십억원, %)											
		5억원 이하	10억원 이하	20억원 이하	50억원 이하	100억원 이하	200억원 이하	500억원 이하	1,000억원 이하	5,000억원 이하	5,000억원 초과		
1998	100.0	-	-	-	-	-	-	-	-	-	-	-	-
1999	100.0	-	-	-	-	0.9	5.7	14.2	8.5	49.1	21.7		
2000	100.0	-	-	-	-	2.9	5.9	17.6	17.6	17.6	36.8		
2001	100.0	-	-	-	-	1.1	7.4	22.3	14.9	13.8	40.4		
2002	100.0	-	-	-	-	0.9	7.8	13.9	20.0	15.7	41.7		
2003	100.0	-	-	-	-	0.0	5.4	16.3	16.3	17.4	45.7		
2004	100.0	-	-	-	0.0	0.0	1.5	13.0	13.0	19.1	53.4		
2005	100.0	-	-	-	0.0	0.7	3.3	7.9	12.6	21.9	53.0		
2006	100.0	-	-	-	0.0	0.4	1.7	5.6	5.2	19.0	67.7		
2007	100.0	-	-	-	0.0	1.5	2.1	12.3	6.7	22.1	55.4		
2008	100.0	-	0.0	-	0.0	2.0	2.9	25.5	17.6	36.3	14.7		
2009	100.0	0.0	0.0	0.0	-	0.0	1.5	9.2	8.5	30.8	50.0		
2010	100.0	0.0	-	0.0	-	0.0	4.6	10.3	6.3	28.7	50.0		
2011	100.0	-	-	-	-	0.6	2.8	7.3	4.9	14.4	70.0		
2012	100.0	-	-	-	-	0.5	4.7	8.4	8.8	27.4	50.7		

비
중자료: 한국상장협의회, Kocoinfo DB, 2013(<http://www.kocoinfo.com>)

〈부표 III-69〉 산업별·자산규모별 총부담세액 합계 및 비중 추이(운수·창고·통신업): 기업 재무자료 이용

(단위: 십억원, %)

연도	전체	5억원 이하	10억원 이하	20억원 이하	50억원 이하	100억원 이하	200억원 이하	500억원 이하	1,000억원 이하	5,000억원 이하	5,000억원 초과
1998	260	-	-	0	0	0	1	4	10	6	239
1999	1,014	0	0	0	2	15	42	67	59	152	677
2000	1,311	0	0	0	2	15	41	76	57	229	891
2001	1,465	-	0	0	2	15	59	92	74	126	1,099
2002	2,065	0	0	0	1	39	67	112	92	238	1,516
2003	1,985	0	0	0	1	17	68	129	89	267	1,413
2004	2,704	0	0	0	1	15	77	145	114	334	2,018
2005	2,101	0	0	0	1	18	71	131	110	215	1,555
2006	2,120	2	0	0	1	25	66	175	132	254	1,465
2007	2,503	0	0	0	0	33	111	178	191	344	1,646
2008	1,612	2	-	0	1	19	102	201	159	276	853
2009	1,560	0	-	0	0	7	69	162	111	261	951
2010	2,295	0	0	0	1	7	90	180	171	325	1,524
2011	2,517	0	0	0	1	6	100	169	185	408	1,647
2012	2,364	0	0	0	0	6	73	167	195	314	1,608
총 부 담 세 액											

〈부표 III-69〉의 계속

연도	전체	(단위: 십억원, %)										
		5억원 이하	10억원 이하	20억원 이하	50억원 이하	100억원 이하	200억원 이하	500억원 이하	1,000억원 이하	5,000억원 이하	5,000억원 초과	
1998	100.0	-	-	0.0	0.0	0.0	0.3	1.4	3.8	2.4	92.0	
1999	100.0	0.0	0.0	0.0	0.2	1.5	4.1	6.6	5.8	15.0	66.8	
2000	100.0	0.0	0.0	0.0	0.1	1.1	3.1	5.8	4.4	17.5	68.0	
2001	100.0	-	0.0	0.0	0.1	1.1	4.0	6.3	5.0	8.6	75.0	
2002	100.0	0.0	0.0	0.0	0.0	1.9	3.3	5.4	4.4	11.5	73.4	
2003	100.0	0.0	0.0	0.0	0.0	0.9	3.4	6.5	4.5	13.5	71.2	
2004	100.0	0.0	0.0	0.0	0.0	0.6	2.9	5.3	4.2	12.3	74.6	
2005	100.0	0.0	0.0	0.0	0.0	0.9	3.4	6.2	5.2	10.3	74.0	
2006	100.0	0.1	0.0	0.0	0.0	1.2	3.1	8.3	6.2	12.0	69.1	
2007	100.0	0.0	0.0	0.0	0.0	1.3	4.4	7.1	7.6	13.7	65.8	
2008	100.0	0.1	-	0.0	0.1	1.2	6.3	12.5	9.9	17.1	52.9	
2009	100.0	0.0	-	0.0	0.0	0.5	4.4	10.4	7.1	16.7	61.0	
2010	100.0	0.0	0.0	0.0	0.0	0.3	3.9	7.8	7.4	14.1	66.4	
2011	100.0	0.0	0.0	0.0	0.0	0.3	4.0	6.7	7.3	16.2	65.4	
2012	100.0	0.0	0.0	0.0	0.0	0.3	3.1	7.1	8.3	13.3	68.0	

비
중

자료: 한국상장협의회, Kocoinfo DB, 2013(<http://www.kocoinfo.com>)

〈부표 III-70〉 산업별·자산규모별 총부담세액 합계 및 비중 추이(금융·보험업): 기업 재무자료 이용

(단위: 십억원, %)

연도	전체	5억원 이하	10억원 이하	20억원 이하	50억원 이하	100억원 이하	200억원 이하	500억원 이하	1,000억원 이하	5,000억원 이하	5,000억원 초과
1998	41	-	-	-	-	-	-	-	-	8	33
1999	416	-	-	-	-	-	0	-	3	46	367
2000	1,302	-	-	-	-	-	-	2	12	113	1,175
2001	1,461	0	-	-	0	1	5	39	23	175	1,217
2002	2,472	0	-	0	0	4	12	45	60	155	2,195
2003	1,921	0	-	-	0	2	8	48	33	104	1,725
2004	1,849	-	0	-	0	2	12	38	22	131	1,645
2005	2,647	0	0	0	-	2	19	44	54	188	2,342
2006	4,225	0	0	0	1	2	19	48	71	240	3,843
2007	6,983	0	0	0	0	6	22	106	81	242	6,525
2008	6,415	0	0	0	0	5	19	67	108	282	5,932
2009	3,815	0	0	0	0	1	16	65	75	145	3,514
2010	4,927	4	0	0	0	1	16	66	76	171	4,594
2011	6,990	0	0	0	0	0	16	64	75	180	6,654
2012	5,661	0	0	0	0	1	17	52	70	133	5,387
총 부 담 세 액											

〈부표 III-70〉의 계속

연도	전체	(단위: 십억원, %)											
		5억원 이하	10억원 이하	20억원 이하	50억원 이하	100억원 이하	200억원 이하	500억원 이하	1,000억원 이하	5,000억원 이하	5,000억원 초과		
1998	100.0	-	-	-	-	-	-	-	-	-	-	20.0	80.0
1999	100.0	-	-	-	-	-	0.0	-	0.7	11.1	88.2		
2000	100.0	-	-	-	-	-	-	0.1	0.9	8.7	90.3		
2001	100.0	0.0	-	-	0.0	0.1	0.4	2.7	1.6	12.0	83.3		
2002	100.0	0.0	-	0.0	0.0	0.1	0.5	1.8	2.4	6.3	88.8		
2003	100.0	0.0	-	-	0.0	0.1	0.4	2.5	1.7	5.4	89.8		
2004	100.0	-	0.0	-	0.0	0.1	0.6	2.1	1.2	7.1	88.9		
2005	100.0	0.0	0.0	0.0	-	0.1	0.7	1.6	2.0	7.1	88.5		
2006	100.0	0.0	0.0	0.0	0.0	0.0	0.5	1.1	1.7	5.7	91.0		
2007	100.0	0.0	0.0	0.0	0.0	0.1	0.3	1.5	1.2	3.5	93.5		
2008	100.0	0.0	0.0	0.0	0.0	0.1	0.3	1.0	1.7	4.4	92.5		
2009	100.0	0.0	0.0	0.0	0.0	0.0	0.4	1.7	2.0	3.8	92.1		
2010	100.0	0.1	0.0	0.0	0.0	0.0	0.3	1.3	1.5	3.5	93.2		
2011	100.0	0.0	0.0	0.0	0.0	0.0	0.2	0.9	1.1	2.6	95.2		
2012	100.0	0.0	0.0	0.0	0.0	0.0	0.3	0.9	1.2	2.3	95.2		

비
중자료: 한국상장협의회, Kocoinfo DB, 2013(<http://www.kocoinfo.com>)

〈부표 III-71〉 산업별·자산규모별 총부담세액 합계 및 비중 추이(부동산업): 기업 재무자료 이용

(단위: 십억원, %)

연도	전체	5억원 이하	10억원 이하	20억원 이하	50억원 이하	100억원 이하	200억원 이하	500억원 이하	1,000억원 이하	5,000억원 이하	5,000억원 초과
1998	1	-	-	-	-	-	-	1	-	-	-
1999	76	-	-	-	-	6	14	17	20	14	5
2000	87	-	-	0	0	5	16	29	15	15	6
2001	118	-	-	1	0	7	25	30	27	23	5
2002	232	-	-	0	1	17	44	52	46	35	35
2003	313	-	0	0	5	15	52	72	62	90	17
2004	387	0	0	1	5	26	61	99	65	83	45
2005	501	1	0	1	5	22	45	139	76	166	44
2006	482	0	0	5	6	24	53	126	92	123	52
2007	607	0	0	2	7	45	99	114	129	138	72
2008	567	0	0	0	9	34	64	131	79	207	44
2009	445	0	-	1	3	14	43	93	75	147	71
2010	496	0	0	1	2	11	65	108	85	107	115
2011	521	0	0	0	4	24	62	107	57	88	179
2012	424	0	0	1	5	17	56	88	55	127	75
총 부 담 세 액											

〈부표 III-7〉의 계속

연도	전체	(단위: 십억원, %)										
		5억원 이하	10억원 이하	20억원 이하	50억원 이하	100억원 이하	200억원 이하	500억원 이하	1,000억원 이하	5,000억원 이하	5,000억원 초과	
1998	100.0	-	-	-	-	-	-	100.0	-	-	-	-
1999	100.0	-	-	-	-	8.3	17.9	22.6	26.2	17.9	7.1	7.1
2000	100.0	-	-	0.0	0.0	5.2	18.8	33.3	17.7	17.7	7.3	7.3
2001	100.0	-	-	0.8	0.0	6.2	21.5	25.4	23.1	19.2	3.8	3.8
2002	100.0	-	-	0.0	0.4	7.5	18.8	22.4	20.0	15.3	15.3	15.3
2003	100.0	-	0.0	0.0	1.5	4.9	16.6	23.0	19.8	28.8	5.5	5.5
2004	100.0	0.0	0.0	0.2	1.4	6.8	15.7	25.6	16.9	21.4	11.7	11.7
2005	100.0	0.2	0.0	0.2	1.1	4.4	9.1	27.8	15.2	33.2	8.7	8.7
2006	100.0	0.0	0.0	1.1	1.3	4.9	10.9	26.2	19.1	25.5	10.8	10.8
2007	100.0	0.0	0.0	0.3	1.2	7.5	16.3	18.7	21.3	22.8	11.8	11.8
2008	100.0	0.0	0.0	0.0	1.6	5.9	11.2	23.1	13.9	36.5	7.7	7.7
2009	100.0	0.0	-	0.2	0.6	3.1	9.6	20.8	16.9	33.1	15.9	15.9
2010	100.0	0.0	0.0	0.2	0.4	2.2	13.2	21.8	17.2	21.6	23.1	23.1
2011	100.0	0.0	0.0	0.0	0.7	4.5	11.9	20.6	11.0	16.9	34.4	34.4
2012	100.0	0.0	0.0	0.2	1.1	4.1	13.3	20.8	12.9	30.0	17.6	17.6

비
중자료: 한국상장협의회, Kocoinfo DB, 2013(<http://www.kocoinfo.com>)

〈부표 III-72〉 산업별·자산규모별 총부담세액 합계 및 비중 추이(서비스업): 기업 재무자료 이용

(단위: 십억원, %)

연도	전체	5억원 이하	10억원 이하	20억원 이하	50억원 이하	100억원 이하	200억원 이하	500억원 이하	1,000억원 이하	5,000억원 이하	5,000억원 초과
1998	182	-	-	0	0	0	1	4	3	26	148
1999	845	0	0	0	1	12	23	41	39	178	553
2000	721	0	0	0	1	7	21	46	65	214	366
2001	883	0	0	0	3	12	35	60	80	187	506
2002	1,089	0	0	0	0	22	50	60	79	210	668
2003	914	0	-	-	1	12	43	79	71	179	530
2004	1,664	-	-	0	1	12	49	65	81	195	1,262
2005	1,617	0	0	0	2	13	51	83	94	203	1,170
2006	1,593	0	-	0	2	15	55	105	89	268	1,059
2007	1,471	0	-	1	2	31	65	111	163	307	787
2008	1,219	0	0	-	12	20	72	138	140	310	526
2009	1,301	0	0	0	0	7	50	102	101	421	620
2010	1,542	0	0	0	1	10	72	95	125	282	957
2011	1,988	0	0	0	1	11	65	100	135	306	1,372
2012	1,419	0	0	0	2	8	55	94	101	214	944
총 부 담 세 액											

〈부표 III-72〉의 계속

연도	전체	(단위: 십억원, %)										
		5억원 이하	10억원 이하	20억원 이하	50억원 이하	100억원 이하	200억원 이하	500억원 이하	1,000억원 이하	5,000억원 이하	5,000억원 초과	
1998	100.0	-	-	0.0	0.0	0.0	0.5	2.3	1.8	14.5	81.4	
1999	100.0	0.0	0.0	0.0	0.1	1.4	2.7	4.9	4.6	21.0	65.4	
2000	100.0	0.0	0.0	0.0	0.1	0.9	3.0	6.4	9.1	29.7	50.8	
2001	100.0	0.0	0.0	0.0	0.4	1.4	3.9	6.7	9.1	21.2	57.3	
2002	100.0	0.0	0.0	0.0	0.0	2.0	4.6	5.5	7.3	19.3	61.3	
2003	100.0	0.0	-	-	0.1	1.4	4.7	8.6	7.8	19.5	58.0	
2004	100.0	-	-	0.0	0.0	0.7	2.9	3.9	4.9	11.7	75.8	
2005	100.0	0.0	0.0	0.0	0.2	0.8	3.2	5.1	5.8	12.6	72.4	
2006	100.0	0.0	-	0.0	0.2	0.9	3.5	6.6	5.6	16.8	66.5	
2007	100.0	0.0	-	0.1	0.1	2.1	4.4	7.5	11.1	20.8	53.5	
2008	100.0	0.0	0.0	-	1.0	1.6	5.9	11.3	11.5	25.4	43.2	
2009	100.0	0.0	0.0	0.0	0.0	0.5	3.8	7.8	7.8	32.4	47.6	
2010	100.0	0.0	0.0	0.0	0.1	0.6	4.7	6.2	8.1	18.3	62.1	
2011	100.0	0.0	0.0	0.0	0.0	0.5	3.3	5.0	6.8	15.4	69.0	
2012	100.0	0.0	0.0	0.0	0.2	0.6	3.9	6.6	7.1	15.1	66.5	

비
중자료: 한국상장협의회, Kocoinfo DB, 2013(<http://www.kocoinfo.com>)

부록 IV. 기타 참고자료

1. 상장협 DB 기업규모 분류 유형 및 기준

〈부표 IV-1〉 상장협 DB 기업규모 분류 유형 및 기준

기업규모	분류기준
대기업	<p>「독점규제 및 공정거래에 관한 법률」 제14조(상호출자제한기업집단등의 지정 등) 및 「동법 시행령」 제21조(상호출자제한기업집단등의 지정)</p>
중견기업	<p> ■ 중견기업 분류 기준 1. 「중소기업기본법」 제2조에 따른 중소기업에 해당되지 않는 기업 2. 「독점규제 및 공정거래에 관한 법률」 제14조 제1항에 따른 상호출자제한 기업집단에 속하지 않는 기업 3. 일정한 요건의 양적 및 질적요건을 갖춘 기업 ■ 양적 및 질적요건을 갖춘 기업 분류 기준 (양적기준) 1. 제조업: 상시근로자수 300명 이상, 자본금 80억원 초과 기업 2. 광업, 운수업, 건설업: 상시근로자수 300명 이상, 자본금 30억원 초과 기업 3. 출판, 영상, 방송통신 및 정보서비스업, 사업시설관리 및 사업지원 서비스업, 보건업 및 사회복지 서비스업: 상시근로자수 300명 이상, 매출액 300억원 초과 기업 4. 농업, 임업 및 어업, 전기, 가스, 증기 및 수도사업, 도매 및 소매업, 숙박 및 음식점업, 금융 및 보험업, 전문, 과학 및 기술 서비스업, 예술, 스포츠 및 여가관련 서비스업: 상시근로자수 200명 이상, 매출액 200억원 초과 기업 5. 하수 폐기물 처리, 원료재생 및 환경복원업, 교육서비스업, 협회 및 단체, 수리 및 기타 개인 서비스업: 상시근로자수 100명 이상, 매출액 100억원 초과 기업 </p>

〈부표 IV-1〉의 계속

	<p>6. 부동산 및 임대업: 상시근로자수 50명 이상, 매출액 50억원 초과 기업 (질적기준)</p> <ul style="list-style-type: none"> - 상시근로자수 1,000명 이상 - 자산총액 5,000억원 이상인 기업과 그 기업이 30% 이상의 주식을 직접적 (자회사) 또는 간접적(손자회사)으로 소유하면서 최대주주인 법인 - 3년 평균 매출액 1,500억원 이상 (2012년부터 적용) - 자기자본 1,000억원 이상 자기자본 (2012년부터 적용)
중소기업	「중소기업기본법」 제2조(중소기업자의 범위) 및 『동법 시행령』 제3조(중소기업의 범위)
기타	공공기관 및 금융업, 보험 및 연금업, 금융 및 보험 관련 서비스업을 영위하는 기업의 경우 「산업발전법」의 예외 적용을 받아 「기타」로 분류함

2. 투자와 노동수요함수 추정식의 변수 설명

〈부표 IV-2〉 주요변수의 설명 및 출처

변수	설명	출처
Tinv	총고정자본 형성	한국은행 국민계정
Empl	산업별 취업자 수	통계청
ETR	100*법인세 총부담세액/과세표준	국세청 업태별 법인세 신고현황
rint	회사채수익률 - 총고정자본형성 디플레이터 증가율	한국은행 자료를 이용하여 저자 계산
RWAGE	산업별 월평균임금/(CPI/100)	통계청과 한국은행 자료를 이용하여 저자 계산
산업별 월평균임금	월급여총액+연간특별급여/12	통계청 산업별 자료를 국세청 업종별 분류와 일치하도록 근로자수 비중을 이용하여 가중평균
CPI	소비자물가지수	한국은행

<국문요약>

기업 특성과 법인세 평균 실효세율에 관한 연구

김 학 수

국가의 재정건전성 강화 및 복지재정 확대를 위해 법인세 부담을 확대해야 한다는 주장이 제기되고 있다. 또한 소수의 초우량 대기업의 법인세 실효세율이 중소기업 수준이므로 대기업을 중심으로 법인세를 강화해야 한다는 주장이 제기되고 있다. 누가 얼마나 더 많이 부담해야 하는지에 대한 논의는 현재 누가 얼마나 부담하고 있는지에 대한 객관적인 세부담 분포에서 출발해야 한다.

이에 이 보고서는 현재 가용한 국세통계연보와 기업 재무자료를 이용하여 기업 특성별 법인세 부담 분포를 측정하고 있다. 먼저 국세통계연보를 이용하여 전체 법인들의 평균 실효세율의 추이를 살펴보고 법인 유형별, 기업규모별, 산업별, 지역별, 산업별·수입금액규모별, 산업별·자산규모별, 자본금규모별, 과세표준규모별 등 다양한 기업 특성별 평균 실효세율 추이를 제시했다. 국세통계연보에서 파악할 수 있는 기준과 동일한 형태로 각 특성별 평균 실효세율 추이를 기업 재무자료를 이용하여 측정하고 이를 국세통계연보를 이용한 결과와 비교하는 오차율 분석을 시행했다. 또한 본 보고서에서 제시되고 있는 평균 실효세율 자료를 이용하여 투자와 노동수요에 미치는 실효세율의 영향과 실효세율 결정요인 분석을 수행했다.

<Abstract>

Firm Characteristics and Effective Corporate Tax Rates

Hag-Soo Kim

Some politicians are proposing more corporate tax burden in order to reduce budget deficits and finance the increasing social welfare expenditures. It is also argued that a few extremely well performing firms should be taxed more heavily since they are charged only the average effective corporate tax rates similar to or slightly lower than those of small and medium size firms. The discussion of horizontal and vertical tax burdens should be based on objective and reliable current distribution of tax burdens. This study presents the distribution of corporate tax burdens by focusing on the average effective tax rates based on various firm characteristics such as the corporate type, the firm size, industry, location, and so on, using data from Statistical Yearbook of National Tax and financial statements of individual firms that are open to the public. In order to study the validity of effective tax rates measured from financial statements, we analyze the size of errors by comparing to those measured from Statistical Yearbook of National Tax. We also study what determines the effective tax rates using firm level data and how responsive investment and employment are responsive to the changes in effective tax rates using industry level data

〈저자약력〉

김학수

한국외국어대학교 경제학과 졸업
미국 The Ohio State Univ. 경제학 박사
현, 한국조세재정연구원 연구위원

자료 수집 및 정리

박소희 한국조세재정연구원 연구원
홍유남 한국조세재정연구원 주임연구행정원

연구보고서 13-04

기업 특성과 법인세 평균 실효세율에 관한 연구

2013년 12월 23일 인쇄
2013년 12월 30일 발행

저 자 김학수
발행인 옥동석
발행처 한국조세재정연구원
11381-7774 서울특별시 송파구 송파대로 28길 28
전화 : 2186-2114(대), www.kipf.re.kr
등 록 1993년 7월 15일 제21-466호
조판및 일지사
인쇄
© 한국조세재정연구원 2013 ISBN 978-89-8191-676-3

* 잘못 만들어진 책은 바꾸어 드립니다.

값 12,000원